马克思谬论

（上）

金剑 著

表 1：封建制度与中央集权制比较表

比较项目	封建制度	中央集权制	比较结果
土地的来源	国王	自己或者祖辈	不同
土地的属性	国王——土地公有制	自己——土地私有制	不同
土地的流动性	不能买卖	可以自由买卖	不同
土地主人的身份	封建主身份是政治性与经济性双重身份，有钱有权	地主的身份只是经济性没有政治性，即有钱无权	不同
身份的来源	靠血统姻亲军功或其它政治性功劳，是政治性的。	只靠祖先与个人的经济奋斗，是经济性的。	不同
身份的承传	世袭、子孙身份不变 农民不能通过勤劳变成封建主	非世袭、靠奋斗、子孙身份变化、俗称富不过三代， 农民通过勤劳变成地主	不同
农民与地主的关系	隶属关系、地位不平等 封建主地位高高在上、 农民实际是农奴	租赁或雇佣关系，平等、没有隶属，农民与地主地位平等， 农民不属于任何人	不同
人身自由程度	农民属于封建主的财产，人身不自由，地主与农民都不得自由选择对方。	人身自由，地主与农民都可以自由选择对方。	不同
自由迁徙性	封建主与农民都不能迁徙	地主与农民都可以自由迁徙	不同
武装力量	封建主有权拥有军队	地主无权拥有军队	不同
地方官任免	封建主任命辖内官员，甚至可以制定法律	地主无权任免官员 地主无权制造法律	不同
地方官职权	封建主管理官员	官员管理地主	不同
税收流向	封建主全揽税收部分上缴	中央（国王）全揽税收	不同
与国王的关系	国王封赏封建主 封建主制约国王	国王不封地主 地主不能制约国王	不同
阶级属性	封建主属于统治阶级， 农民属于被统治阶级	地主属于被统治阶级， 地主与农民是相同阶级	不同
独裁程度	国王与封建主的分权制，不是很独裁	国王（中央）独裁专制	不同
分封土地	封建主还会把自己的土地分封给他人，多级分封	地主不会把自己的土地分给别人	不同
土地规模、集中程度	土地连片成块集中规模大，以平方公里为单位，中间绝对没有别人的土地	土地分散规模小，以亩为单位。买到哪块是哪块，中间多数还有别人的土地。	不同
社会的平等性	不平等，严格的等级制度	平等，除了皇帝与皇族，其他人几乎平等，农民与地主更加是平等的。	不同

封建制度与中央集权制的十九种不同特征

马克思谬论

（劈开马克思谬论）

金剑　著

（舞剑集之四）

引子——中共国百万智库沉默不语

劈开马克思、劈开马克思谬论，是人类的使命。

中共的制度是邪恶的，但最邪恶的不是制度。

中共的历史是邪恶的，但最邪恶的不是历史。

中共最邪恶的是理论，是马列主义邪恶导致中共邪恶。

共产党是个邪教组织，从理论上就是错的，中共党员竟然没看出来，还跟着跑，中国历史上的“书生误国”就是这样无知无良的书生干的。

马列主义不外五样东西，一是阶级与阶级斗争理论，二是剥削理论，三是无产阶级先进论，四是社会发展五阶段论，五是煽动仇恨。其实全是错的。

共产党对世界的最大危害，是马列主义与斗争哲学对世界的祸乱，是辩证法的斗争思维对思维的乱搞。不把马列主义驳倒，即使是中共倒台了，我们与马列主义的斗争就没有赢。印度的共产党人数已经达到２００万了。现在美国的大学里，教社会学的、教历史的，左派教授与右派教授的比例是十三比一。

所以，要彻底打败中共，驳倒马列主义是必须的。本人水平有限，写这本书算是抛砖引玉吧，希望更多的人不被马列主义所蒙骗，更多的人从理论高度上揭穿马列主义，人类才有希望！

二十世纪全球死于非命的人中，丧身于共产党魔掌下的无辜生命，竟是两次世界大战死亡人数总和的 2.5 倍！许多人误认为共产党的血腥残暴是后来人歪曲变异了马克思理论所致，仔细分析起来就会发现，共产党罪恶的根源早就在其老祖宗马克思身上。马克思别有用心地把人与人之间的关系扭曲成一种对抗对立的关系，同时编造了一套极其荒谬的歪论，用共产主义作为旗帜，在冠冕堂皇“解放全人类”的口号下，诱发人性中自私阴暗残暴的一面，为所欲为地从事极其肮脏的勾当，一步步毁灭着世界。共产党罪恶的根源是马克思、是马克思谬论。不劈开马克思、不劈开马克思谬论，人类在劫难逃！

现在人们把零星的暴力叫做恐怖活动，成规模的暴力叫做革命，暴力达到革命就有了合法性。共产党的暴力革命是马克思留给信徒的遗产，正在毁灭着世界。

假如你正贫困潦倒，或你看见别人过得比你好，妒火中烧，这时马克思就会走过来对你说：你知道吗？你穷不是因为你笨你能力差，或你以前干过什么坏事所遭的报应，我告诉你，你穷是因为你是被剥削的，你要拿起武器推翻压迫，夺回劳动成果，解放自己同时解放全人类，这世界没有什么善恶有报，这世界既没有上帝也没有神佛可帮你，你想干什么谁也管不了。最后，他给你两个宝贝：能千变万化的唯物辩证法和绘有共产主义理想的人类蓝图。当你转身跨出豪迈的步伐时，他扬起巨手，高声大喊：“工人阶级失去的只是锁链，他们获得的将是整个世界。全世界无产者联合起来。”

世上有比这更美丽的谎言吗？世上有比这更恶毒的鸦片吗？

马克思之信徒对马克思的理论推崇极致，总觉得很高明，总觉得是放之四海皆准的真理。真是这样吗？通过对马克思理论的分析，发现它非常荒谬，漏洞百出，看出马克思思维很邪！和正常的思维与逻辑恰恰相反，却迎合了一些粗劣、暴力的思维。推崇马克思谬论，就是把世界推向灾难和毁灭。

下面是本人对几个马克思理论进行简单分析和反驳：真理观、剩余价值与剥削、阶级先进论、无产阶级专政、阶级与阶级感情（阶级性）、社会发展五阶段论、对国家和法律的定义……

本系列文章是抛砖引玉之作，希望有更多的人揭穿马克思的骗人把戏。

中共国重阳金融研究院的执行长中美人文交流研究中心的执行主任王文，有人专访他时，他提出了一个问题：中国有一百万的哲学、社科工作者，为什么没有本事讲好中国故事？

他是以中国智库和美国智库这两个对比来入手的，来分析为什么中国现在有那么多这些相关的工作者，但是却没有讲好中国故事。

王文想让中国百万智库讲中共国的故事，讲中国共产党的故事。

讲什么？

讲大革命时期中共是如何祸乱民族的吗？

讲抗日时期中共是如何勾结日寇、如何种鸦片、如何换老婆吗？

讲内战时中共是如何饿死 30 万长春百姓的吗？讲中共的内战是如何杀戮无辜的吗？

讲“解放”是如何杀戮无辜的前朝工作者和地主的吗？

讲“解放”是如何化私为公而改革开放是如何化公为私的吗？

讲毛泽东时代的祸国殃民吗？讲毛泽东时代的一穷二白吗？

讲改革开放是如何复辟的吗？如何复辟中华文化与蒋介石道路的吗？

讲改革开放是如何让太子党富可敌国的吗？

讲六四是如何在天安门广场对学生大屠杀的吗？

讲马列主义是如何荒谬的吗？

讲辩证法如何荒谬吗？

讲共产党的理论如何荒谬吗？

中国百万智库 30 年沉默不语，是因为他们看穿了中共的历史邪恶，看穿了马列主义的理论邪恶，他们不敢讲、不能讲，也没办法讲。

30 年不鸣，一鸣惊人；30 年不鸣，一鸣中共灭亡；30 年不鸣，一鸣天翻地覆！

王文想听中国故事吗？金剑就在讲中国故事，请看金剑的系列书籍：

《马克思谬论》、《人世间最大的谎言——辩证法》、《略述抗战时中共的卖国行径》、《简述中共谎言录》、《中共用“对日寇的最后一战”来发动内战》、《日本文化的十大特质之八、侵略性——八紘一宇》、《日殖台七大罪》、《两岸统一该用什么国号》、《中华民族之觉醒与反抗及九步灭共》……这里满满都是中国故事。

王文想让中国人听中国故事吗？请帮助出版这些书吧！

王文只是一个无知无畏的二百五而已，他对历史一点都不了解，他对理论一点都不了解，在中共国，只有这种人才能爬上高位，他一不小心就把中共弄死了。中共一路来最喜欢学理工科的，因为那是干活的，连愚蠢的毛泽东都知道，中共国只有理工科好使、好给中共干活，文科几乎全是中共的敌人，中共最恨的是智库与哲学家，1957 年打右派就消灭了不少智库、哲学家、文科工作者，文化大革命也是打击消灭这种搞哲学搞文科的人。

王文不是傻就是坏（对中共坏）。他要中国的百万智库讲中共国故事，王文在呼吁再次搞大鸣大放，要这些人讲故事，要他们再一次向中共进攻，是不是想弄死中共？中共能扛得过去吗？不能！绝对不能！！！这些人真正开口中共就死定了，这是中共至今一直严密控制媒体的根本原因——怕智库讲中国故事。如果不这样做，等着给中共收尸吧！

我的一个朋友对我说过，他哥是某师范大学中文系毕业的，有一年过年时全家团聚，他哥把大门一关，对全家人说：“中国共产党所做的事，只能用‘决东

海之波，流恶难尽。罄南山之竹，书罪无穷’来比喻”。王文听见了吗？这就是中共国文科工作者在讲的中共国故事与中共故事。

如果王文及中共，还有全世界的人民，还没有听到中共及中共国的故事，那么，听看本人的各类书籍吧！

五四运动才是中华民族的最大罪人。五四运动找科学没有错，错就错在对中华文化及中华民族的全面否定。譬如，“中文不灭，中国必亡”之类的呐喊。五四运动中产生的中共才是五四运动的最大恶果，既是中国的恶果，也是全人类的最大恶果。

智库们的无声之行使我想起了竹林七贤，但是，竹林七贤还是能够自由出声的，智库们却不能自由出声，不敢喊出自己的心声，他们也没有竹林七贤的节操，能够沉默不语也算是很不错的，毕竟中共可比路人皆知的司马昭狠毒得太多。大鸣大放的时候智库们不是曾经出声了吗？结果死伤惨重，几乎被中共团灭。但是，一个沉默不语的民族，终竟是一个没有未来的民族。我更愿意他们大声呐喊，哪怕是飞蛾扑火般，一个个飞蛾用霎那间的光芒连成永不磨灭的光辉照亮我们民族前进道路，照亮世人的前进道路，也总比在沉默中死亡好。反正是要死的，何不漂亮一些？

沉默的智库们，准备好了吗？金剑已经呐喊，你们跟随吧！我们一起呐喊，震撼宇宙，声波把马列主义粉碎！

自序

马克思理论在世间流传了百年，给人类带来的是血流成河、伏尸亿万、生灵涂炭、天怒人怨，还造成经济的大倒退，它带给人类的是人类有史以来最大的灾难。

那么，这必然是它的理论——马克思主义造成的，一定是它的理论有问题。本人试着从哲学、历史、经济、法律、政治学、社会学、人类学等方面证实马克思主义的荒谬性。只可惜，本人不是哲学家、不是历史学家、不是经济学家、不是法律学家、不是政治学家、不是社会学家、不是人类学家，不是任何一个学家。本人只是一个老实人、一个做事认真、眼光独到的老实人，实在看不惯马克思主义装神弄鬼，于是本人尽最大的努力戳破它。本人斗胆做这件事，就当是抛砖引玉吧。希望唤醒更多人，跳出马克思谬论的魔咒，共同消灭马克思。

大家都看到，也都知道，共产党在历史上和制度上很邪恶。但是，大家所不知道的是，共产党最大的邪恶不是在制度上，而是在理论上，也就是在文化上，制度只是马克思主义开出的邪恶果子部分，理论才是共产党邪恶的根源。不把邪恶的根源挖除，邪恶就不会绝迹。苏联共产党垮台了，中国共产党还存在，中国共产党垮台后，美国共产党还存在，非洲共产党还存在，世界上的马列还会存在。

印度的共產黨黨員已經達到 200 萬了，其下属群众组织的总人数接近 4000 万。该党宣称："在承认资本主义秩序在 21 世纪全球占上风的同时，指出资本主义的剥削性质，认为资本主义方式不能克服经济危机，只是从一场危机到另一场危机，全球化的结果是不平等，只有社会主义才是人类解放和解脱的灵验药方。该党的目标是改变世界现状，找到一种取代资本主义的政治模式。"看到了吧，印度落入共产党的魔掌并非不可能！印度共产党甚至叫嚣："将在 2050 之前通过武装夺取政权"。如此毫无掩饰的狂妄和血腥的口号都敢公开发表，可见印度之危。要知道，印度是个有阶级分化的地方，极容易产生阶级斗争，造成暴动夺权从而产生无产阶级政权，在没有外来帮助的情况下实践马列主义。中国是个没有阶级的地方，在外来（苏联）的帮助下还被中共夺权，印度这个有阶级的泥土更容易在有外来帮助下夺取政权，即使没有外来帮助也容易夺取政权。

现在美国的大学里，教社会学的、教历史的，左派教授与右派教授的比例是十三比一，这个比例可能比现在大陆都高，只是大陆许多教授不敢表露真实意图而已。美国左派教授灌输给学生的是马列主义、毛泽东思想。美国掉入社会主义的泥淖并非不可能。美国大学里教经济学中，左派教授占百分之七八十；在教技术方面，右派教授也不占主导地位，看看美国的左派与共产主义者多么猖狂。可見，白人的文化与马列文化有天生的相亲性。打败马列主义，还得靠我们中国人与中国文化。将来，最反马列主义的是中国人，因为中国文化与马列文化正好相反。

共产主义在台湾也从来没有断绝过，现在随着中共的强大又再度泛滥起来。

虽然苏联解体，东欧巨变，马列主义的流毒从来都没有断流过。不挖断马列主义的根，它对世界的危害就不会中断。

再说，如果马列主义是对的，以马列主义为圣经的共产党凭什么要垮台？怎么会垮台？从另一个角度上看，如果马列主义是对的，世界上马列主义的党与国家，凭什么会如此邪恶？从现实中我们能知道，必然是马列主义有问题。找不到马列主义的荒谬，共产党就不会被消灭，世界将永无宁日。既然马列主义是邪恶

的，那么一定能找到它的错误和邪恶，兄弟姐妹们，我们一起努力吧，我们拿出十足的精神对它进行研究，它一定会现形。

马克思污蔑别的宗教为“精神鸦片”，其实马克思主义才是真正的“精神鸦片”，迷上它就在劫难逃。

苏联、东欧、亚洲等世界各地的共产主义在不断灭亡，中共与朝鲜的金家皇朝也垂死挣扎之中，这种曾经奴役世界上约三分之一的人口、让人类几近毁灭的意识形态在逐渐灭亡，眼看共产主义的血腥世纪告一段落。然而它遗祸的方方面面仍然持续发酵、令人不安。即使是在西方、美国的大学校堂里，马克思主义还是大行其道、信徒不少，在那些地方，自由媒体时不时地鼓吹马克思的某些篇章，共产主义对西方文明的蚕食一直在全方位的进行着，人类对它的免疫力仍令人怀疑。可以说，如果马克思主义的荒谬性未被人类识破，共产党还会卷土重来，人类的灭顶之灾时刻再现。只有戳破马克思主义，人类才安全，人类才能真正过起和平的日子。

在世界的许多地方，为共产极权辩解的声音未见停止，也还有不少人为此种意识形态所迷恋，甚至在被鼓动下推波助澜。共产主义对西方文明的蚕食一直在全方位的进行着，并已经对自由社会造成了诸多破坏。

中华民族近代所受的马列主义灾难，使中华民族走入毁灭的深渊，是因为在外来文化的冲击下，许多中国人特别是读书人对中华文化的否定，中华民族才有如此巨大的劫难，可以说，一半是天作孽，一半是人作孽。

甚至，日本人的侵略也主要是中共招来的祸端。如果没有共产党用阶级斗争分裂了中华民族；如果没有中共用工人罢工手段来破坏了中国的经济与工业建设，给中国这个艰难走向工业化的国家以致命一击；如果没有中共用农民运动来破坏社会安定；如果没有中共用暴动来推翻中国的合法政权致使中国动乱；日本人根本就不敢侵略中国，因为日本是个读空气的势利民族，如果看到不能轻易获胜，就不敢侵略中国了，起码如果一部分日本人看到不能轻易获胜，就会造成日本民族的分裂，从而不敢侵略或者侵略很快失败。并且，中共分裂了中华民族的抗日力量，它在抗战中采取的“一分抗日，二分敷衍，七分发展，十分宣传”的战略，也给中华民族伤害巨大，是日本人能坚持八年的重要原因。

所以，如果要彻底消除这场灾难，就得彻底解体马列主义的毒素，中华民族才能不安，世界才能平安大吉。

其实马克思主义很荒谬，稍为认真一点就能看破。可是为什么做到这一点就那么难呢？人类是不是已经中了魔咒？值得所有人深思。

马列主义理论非常有欺骗性，所以才造成人类那么多的人相信，对世界造成巨大的危害。许多小聪明的人最容易上当，马列主义往往符合人的第一感觉，而人的第一感觉往往都是错的。马列主义经不起细心的推敲，特别是用逻辑来推敲。

我觉得，人类不从理论上打败马列主义，人类与马列的战争就没有胜利。我不知道别人对马列破解得怎么样，我试破解吧，开了这道门，就会有哗啦啦的人进来，共同推倒马列。

世无英雄，平凡且老实的我只好挺剑而出。以我的智慧、从我的角度，告诉世人，把我对马列主义粗浅的见解勇敢地拿出来，为什么共产党会把人类一步步地推向深渊，就当作是抛砖引玉吧。

理论的东西非常难写，非常烧脑，读起来也味同嚼腊。一些智力爆表的人，读起来会觉得很啰嗦，甚至读了几句就明白了所有的内容。但是，我写这样的文章是给被马列毒害的人看的，必须面面俱到，不留死角，写得越全面越好，让中

科院马列研究所的人无可辩驳，一次就堵住他们的嘴，噎死他们。

马克思主义的诱人之处在于，它几乎处处符合我们的直觉，因而引发读者的原始冲动。而人的直觉和原始冲动常常是错误的。

那么马克思主义错在哪呢？今天，金剑出鞘，戳破马克思主义。

马克思讲："阶级斗争是人类历史发展的动力"！这纯粹是放狗屁！连真理的边都没有摸到！

听好了：

道德才是人类历史发展的第一动力，和谐是人类历史发展的第二动力，人本位文化是人类历史发展的第三动力，科技是人类历史发展的第四动力！，就这么简单明了！四大动力并驾齐驱，人类光明无比。

五毛们，听好啰，打起精神来，看看你们所崇拜的马列主义错在哪？五毛们，别总干那些低级的造谣活，拿出一点真本事来，学一点真技术，与金剑对打。

中科院那些马列老太太、马列老爷们，坐好啰，金剑要向马列开剑了，受不了就赶快趴下！赶快投降吧！

中国共产党中央委员会的头头们，特别是习近平，敢不敢在全国范围内发动对《金剑：人世间最大的谎言辩证法》、《金剑：马克思谬论》及所有金剑著作的批判？如果敢于这样，中共马上垮台，并累及全世界的共产主义！

金剑

《舞剑集之四、马克思谬论》

2018 年 8 月

2024 年 12 月修改

目录

引子——中共国百万智库沉默不语.....4
自序.....7
目录.....10
马谬之一、错误的马列唯心主义真理观.....18
一、真理及马列的唯心主义真理观.....18
１、马列的唯心主义真理观.....18
２、什么是真理.....19
３、真理与反应的区别.....20
二、马列真理观的错误导致.....20
１、首先：不认识　无真理.....21
２、其次：暴力决定真理.....21
３、再其次：谬论成真理.....22
４、再再其次：把“有用”当真理.....23
５、最后：人类永无真理.....23
三、错误的真理观造成恶劣后果.....23
１、恶劣后果之一、真理的民族性是人类的头号罪犯.....24
２、恶劣后果之二、真理的阶级性是民族的二号罪犯.....26
３、恶劣后果之三、真理的变化性是真理的破坏者.....27
４、恶劣后果之四、真理的相对性证明真理不存在.....28
５、恶劣后果之五、真理的婢女性是权力者的最爱.....29
６、恶劣后果之六、马列真理观驱使人类尸山血海.....30
７、恶劣后果之七、马列真理的唯心性催生马列狂妄症.....31
马谬之二、错误的剩余价值论与剥削论.....32
一、房东剥削你了吗？.....32
二、工厂亏本时是工人剥削资本家吧？.....34
三、剩余价值在哪里？.....35
１、减少剥削是企业止亏手段.....35
２、无人工厂不剥削反而赚得更多.....36
３、请马克思解释无人车与风电的剥削问题.....37
A、无人出租车正在普及.....37
B、出租车的剥削问题.....39
C、如何消灭剥削.....41
D、无人汽车早就在普及了.....42
E、太阳能风能发电的剥削问题.....43
４、工具才是第一生产力.....44
四、关于剥削问题的再思考.....45
１、社会平均必要劳动时间就能决定价值吗？.....45
２、大鱼吃小鱼　小鱼最合算.....46
３、是工人剥削了资本家.....46
４、被剥削的源头——终端客户赚得最多.....48
５、铲除马列主义才能救美国.....50

６、社会主义的剥削刀最狠.....57
７、自我剥削最残酷.....62
８、保护好资本家　工人才能获得最大利益.....62
９、工人的敌人不是资本家而是科学家.....63
10、资产阶级与资本才是无祖国的.....64
11、剥削思维阻断了中国企业的人脉.....64
五、关敏：马克思是怎样混淆商品与产品的.....65
六、马克思理论妨碍科技进步与社会和谐.....66
七、中国近代是科技落后不是制度落后.....67
八、奴隶制效率最高　共产主义效率最低.....69
马谬之三、错误的无产阶级先进论.....72
一、一个天生的错误——工人阶级＝无产阶级.....72
二、工人阶级真的先进吗？.....73
三、谁最先进——用分数来说话.....74
四、马克思的荒谬逻辑——工具先进＝人先进.....75
五、计算机软件——工具越低级人越先进.....76
六、中国的无产阶级就是无知阶级.....76
七、越左越飞黄腾达也越整人害人.....80
八、阶级先进论与民族先进论都是最害人的东西.....81
九、本章注释.....82
马谬之四、邪恶的无产阶级专政论.....83
一、你都可以专政别人了，还是无产阶级吗？.....83
二、专政无论如何都是罪恶的东西.....86
三、分田到户是欺骗且反动的.....88
四、人民民主专政是妖政.....88
五、毛的红朝最不公.....89
六、低端人口就是无产阶级.....91
马谬之五、错误的阶级感情与阶级属性论.....93
一、正常人根本不存在阶级感情.....94
１、你的阶级感情哪里去了？.....94
２、《岳阳楼记》散布“阶级斗争息灭论”.....95
３、为什么不把钱捐给阶级兄弟？.....96
４、阶级兄弟为何还你死我活？.....96
５、资产阶级不爱国吗？为什么迫害他们？.....97
６、人只有民族性没有阶级性.....103
７、古代中国的富人更不安全　不是统治阶级.....104
二、正常人根本不存在阶级属性.....108
１、炒股者是什么阶级？.....108
２、结果（阶级）错还是标准错？.....108
３、对立阶级是相互依存而不是相互斗争.....109
４、同阶级才有竞争　有竞争才有斗争.....109
５、每个人都是无产阶级.....110
６、以钱来定对错与亲疏是何等荒谬.....111
三、中国农村不存在阶级和阶级斗争.....111

四、民族主义才是人类的最大痛点与难点.....113
五、中共的国际主义过于泛滥.....118
六、共产党才是最干涉他国内政.....121
七、中华民国的荣耀与中共愚政.....129
１、中华民国的十大荣耀.....129
２、中共国的十五大荒唐愚政.....132
马谬之六、错误的“阶级斗争是人类历史发展的动力”论.....136
一、辩证法是彻头彻尾的谬论.....137
二、中国古代没有残酷的阶级社会.....138
三、中国古代没有农民起义.....140
１、六大条件证明中国古代没有农民起义.....140
２、中国和欧洲的农民暴动有何区别？.....142
四、中国只有统治家族没有统治阶级.....145
五、均贫政策是大宋失败的根本原因.....146
六、是中共挑起中国人的阶级仇恨与仇杀.....150
七、搞阶级斗争的党一定是卖国党.....154
１、列宁的卖国史.....156
２、日本侵略军也是无产阶级队伍.....156
３、中共曾经在卖国主义的魔棒下跳舞.....157
八、略述抗日时期中共的卖国行径.....159
１、假投诚　真卖国.....161
２、趁日军进攻大刀砍向敌后抗日军民.....167
３、吞并抗日队伍　杀害主要领导.....171
４、用“摩擦”消灭国军　用“反摩擦”欺骗共军.....183
５、有功的百团大战成为彭德怀的罪状.....189
６、毛至阴至毒的 15 万精兵计划.....190
７、吸引爱国青年　转化成卖国同志.....192
８、让鬼子蹂躏百姓　聚集更多抗日人气.....193
９、给日军情报并用日军打国军.....195
10、解救汪精卫与日军参谋长板垣征四郎.....198
11、制造谣言　破坏美援.....200
12、共军内战内行外战不行——评百团大战.....203
13、真正敌后抗战的是国军与地方部队.....221
14、毛与中共是中国有史以来的最大毒枭.....226
15、高举平等大旗建立最不平等的延安.....237
16、人间地狱——延安整疯.....239
17、毛与中共中央在延安只做了六件事.....245
18、为什么日军不轰炸延安.....247
19、蒋提出“一致对外”被毛泽东拒绝.....248
20、毛与中共盗领“论持久战”之名.....249
A、“持久战”的发明者是蒋百里.....249
B、“持久战”坚定实施者是蒋介石.....252
C、毛泽东与中共只是鹦鹉半学舌.....255
D、不用“持久”用“四拼”也能打垮日寇.....256

a、 作好四项准备工作：.....257
b、战时三项策略：.....264
21、毛的蒋日我三国志及其汉奸言行.....267
22、中共的恶心媚日行为.....272
23、发动内战.....274
24、附："盗窃中央档案馆核心机密"案真相（孙宇亭）.....274
25、小结.....281
26、注释.....283
九、本章小结.....284
马谬之七、错误的社会发展五阶段论——封建社会论.....285
一、秦后的中国是中央集权制而非封建社会.....286
１、中央集权制绝对不是封建制度.....286
Ａ、封建社会的特征.....286
Ｂ、中央集权制的特征.....287
Ｃ、封建制与中央集权制有十九种不同特征.....288
２、秦朝后的中国是反封建的中央集权制.....290
３、土司制度才是阶级制度与封建社会.....293
二、中央集权制与封建制的稳定性比对.....296
１、不稳定的中央集权制.....296
２、金字塔型超稳定的封建社会.....297
三、封建社会更加黑暗愚昧和稳固.....298
１、黑暗且超稳固的日本封建社会.....299
Ａ、愚民的典型——武士道.....299
Ｂ、民族自宫法——村八分.....300
Ｃ、自我麻醉法——禅.....301
Ｄ、让人无资格造反——性乱.....301
Ｅ、让属民们无力造反.....301
２、浅析中日文化的不同.....302
３、东西方封建社会都超稳固.....306
四、阳光明媚的中国准封建社会.....306
１、灿烂辉煌的姬周封建王朝.....307
２、自由平等与人性是中国人的追求.....308
五、商鞅是阴谋家而非法家.....310
１、商鞅盗用法家的名义.....310
２、把国家变成蚂蚁帝国与奴性帝国.....312
３、商鞅的"驭民七术".....314
４、中央集权制不等于秦制.....316
六、中央集权制远远比封建制度先进.....317
１、中央集权克制了封建弊端，实现了社会的进步.....317
２、生活在封建社会更辛苦.....319
３、中央集权制的优点多多.....322
４、封建制度落后的原因.....323
５、各国的中央集权制国力快速飙升.....324
七、秦朝以后的中国是半民主社会.....325

１、北方农村——民主自由平等自治.....326
２、南方农村——救穷扶弱仁义社会——人类最理想社会.....333
３、中国耕地——多数在农民手中　少数在地主手中.....341
A、旧中国地主的土地很少.....341
B、民国农村大地主极少.....346
00-导语.....346
01-调查显示，民国农村大地主极少.....347
02-一般地主和佃农的界限往往很模糊.....350
03-结语.....352
４、中国农村——不是“亚细亚生产方式”.....353
５、中国农村——不是封建社会也不是阶级社会.....362
６、中国城市——民主自由平等自治.....368
７、民间自治涉及民众生活的方方面面.....373
８、是民间自治而不是绅士统治.....374
９、中国传统社会与极权社会极大不同.....376
八、人类真正的封建社会.....377
九、本章注释.....377
马谬之八、错误的社会发展五阶段论——奴隶社会论.....380
一、奴隶的特征.....380
二、奴隶社会的三大特征.....381
１、暴力是奴隶社会先决条件.....381
２、奴隶社会必然是阶级社会.....382
３、奴隶人数必需达到人口的41%以上.....382
三、中国古代根本没有奴隶社会.....383
１、中共给中国历史套上“有奴论”的魔咒.....384
２、坚持真理的“三剑客”.....386
附录：揭穿右派分子雷海宗“研究学术”的外衣——《人民日报》.....388
３、郭氏“奴隶论”一统江湖杀伐同行.....389
４、掩耳盗铃捂不住外国人的嘴.....391
５、黄现璠教授彻底砸碎有奴论.....392
四、奴隶社会在绝大多数情况下不会出现.....394
１、奴隶社会只能出现在封建社会之后.....394
２、奴隶社会不可持续不是正常社会形态.....394
３、井田制证明中国当时不是奴隶社会.....395
４、外国也没有必然的奴隶社会.....396
Ａ、埃及金字塔不是奴隶建造的.....397
Ｂ、斯巴达克起义证明古罗马不是奴隶社会.....398
Ｃ、考古证明庞贝城不是奴隶社会.....401
五、人类历史上两个真正的奴隶社会.....404
１、一个教科书不曾讲述的北非白奴社会.....404
２、美国南方的奴隶社会.....406
A、美国南方——真正的奴隶社会.....406
B、无比丑陋黑暗的奴隶繁殖场.....409
C、奴隶社会的性暴力与滥交泛滥至今.....413

D、美洲白奴，处境比黑奴还要凄惨的一个群体。 417
3、奴隶社会证明“社会发展五阶段论”的错误.....417
4、人类的希望在哪里？ 418
A、西方哪里有希望？宗教没有净土！ 418
B、日本长子继承制——农奴与强盗的制造者.....423
C、信天的中国人更仁慈——中华文化更伟大.....423
六、人类唯一的奴隶起义——大明江南奴变.....424
1、明朝藩王把明朝吃干抹净.....424
2、万人自宫乞求当太监.....425
3、富裕的江南变成了奴隶社会.....426
4、残酷报复的奴隶起义——疯狂的江南奴变.....429
5、明清没有资本主义萌芽.....436
6、中国从明朝开始落后于西方.....438
七、比奴隶社会更悲惨的人间地狱.....440
1、被灭族及基因置换的印第安人.....441
2、印第安儿童寄宿学校的千童坑.....444
3、中国教会圣婴院的万童坑.....446
4、残害孩童有不可告人的利益.....450
5、被诅咒之地——殖民荼毒的拉美.....452
6、人间地狱——列宁建立的苏维埃.....459
7、人间地狱——红色高棉.....465
8、人间地狱——蒙古人民共和国.....466
9、人间地狱——延安整疯.....473
10、人间地狱——近代对中国人的十次大屠杀.....479
第一、南京大屠杀——30 万.....482
第二、海参崴大屠杀——30 万.....482
第三、东北边防大屠杀——120 万至 300 万.....484
第四、长春大屠杀——30 万.....485
第五、土改大屠杀——几百万.....486
第六、“抗美援朝”大屠杀国军降兵.....487
第七、镇压反革命大屠杀——几百万.....488
第八、人为制造大饥荒大屠杀——6288 万.....488
第九、文化大革命大屠杀——几千万.....502
第十、两户绝一户的计划生育大屠杀—— 6 亿.....503
八、毛的红朝是中国历史上唯三的奴隶社会.....510
1、暴力夺权是中共政权的来源.....510
2、毛的红朝是九毒俱全的奴隶社会.....512
3、中共国的正确名称为大陆苏维埃奴隶国.....519
4、最悲惨的红朝贱奴——黑五类.....520
5、红色社会比监狱更可怕.....524
6、大家都是奴隶　五毛也是奴隶之身.....545
7、伟大的红朝贱奴.....551
8、残暴且愚蠢的红朝奴隶主屠杀奴隶.....552
9、贪婪的红朝奴隶主.....553

10、毛的红朝才是真正一穷二白且万恶的旧社会.....555
11、1980 年中美人均收入相差 280 倍以上.....561
12、现在的大陆红朝是半奴隶社会.....563
九、全世界的红色政权都是奴隶社会.....565
１、苏联是怎么把共产主义玩成奴隶制的，解析苏联“失业罪”.....565
２、最恐怖的奴隶社会——列宁斯大林时代的苏联.....573
３、其它社会主义的奴隶制度.....574
十、太平天国是奴隶社会兼共产主义.....577
十一、“社会发展五阶段论”被中国史学界抛弃了！.....583
１、历史不是直线向前　人类经常开倒车.....583
Ａ、1949 年之前的中国是原始社会吗.....583
Ｂ、中国几乎每朝每代都在倒退.....584
Ｃ、古罗马不是比封建社会更黑暗的奴隶社会.....585
２、公有制是历史的倒退.....586
３、生产力不决定生产关系.....586
４、中国史学界既否认奴隶社会又否认封建社会.....587
十二、本章小结.....588
马谬之九、共产主义最虚假也无法实现.....589
一、共产主义最痛苦.....589
二、“各尽所能，按需分配”无法实现.....592
１、既然可以“按需分配”　谁还会“尽所能”.....592
２、永远无法满足的“按需分配”.....592
３、谁来确定“尽”和“需”.....592
４、按需分配不符合公平原则.....593
三、失败的共产主义实践.....593
１、共产主义实践国——红色高棉.....594
２、共产主义实践国——太平天国.....598
３、其他共产主义实践地.....600
四、公有制是最不公的制度.....601
１、公有制最血腥.....602
２、公有制最不公.....605
３、平均就是剥削.....606
４、累死圣人教坏君子养肥小偷的公有制.....606
５、公有制堕落人的道德.....607
６、公有制企业天生的阶级性.....609
７、公有制对人才的摧毁机制.....610
８、公有制员工在奴工与皇工之间切换.....611
９、公有制企业天生的贪污宿命.....613
10、公有制企业的派系斗争.....616
11、公有制企业的官僚作风.....617
12、公有制用人唯亲的反阶级宿命.....618
13、社会主义的唯一标志是限制私有制.....620
14、股份制与按劳分配是私有制　私有制天经地义.....621
五、中共的全面公有制败给私有制.....623

六、改革开放就是经济文化复辟蒋介石道路.....637
１、全面公有制是大陆经济失败的原因.....638
２、蒋介石在大陆也搞公有制.....639
３、大陆的人才与制度建设好台湾.....641
４、改革开放就是在文化上与经济上的复辟.....646
七、书生误国　群丑破坏中华文化.....648
八、铁托的第三道路比其它社会主义更失败.....658
九、应该以工具来划分人类社会时期.....663
十、本章小结——中共国百万智库沉默不语.....664
前面九章的注释.....666
后记.....672
版权声明.....677

马谬之一、错误的马列唯心主义真理观

看了这个题目，可能有人嘲笑：马列的真理观是唯心的？而且是错的？别急，且听本人慢慢道来。虽然慢，却是石破天惊。

在马列理论里，对真理的定义有两种：

“真理是客观事物及其规律的正确反映”。

“真理是指客观事物及其规律在人的意识中的正确反映”。

这就是马列的真理观，这两种表达其实是同一个意思，就是“真理是客观事物及其规律的正确反映”。已经写入教科书、写入《新华字典》。其实大错特错。

马列的错误真理观虽然是从别人那里继承来的，马列却全盘接受并处处应用，这也是马列的错误，谁用就是谁的错，所以这里只批马列不说别人。

真理应该如此定义：

“真理是客观事物及其规律”。

别看只差五个字，这是巨大的差别，是唯心主义与唯物主义的鸿沟，在世界观上更是天壤之别。

特别声明，本人不在这里判别唯心主义与唯物主义谁对谁错，而是因为号称唯物主义的马列，用的真理观却是唯心主义的，而且是错误的，觉得十分可笑，才不吝赐教。

我就问一句：如果“‘客观事物及其规律的正确反映’是真理，那么‘客观事物及其规律’是什么？”就用这句话，把所有的马列主义者噎住。

一、真理及马列的唯心主义真理观

真理观是各种主义、理论的最核心部分。号称唯物主义者的马列，真理观却是唯心主义的，马列主义的内核是唯心主义。非常荒唐与可笑。

１、马列的唯心主义真理观

在各种理论中，真理是最重要的，当然要属于第一性。

针对马列的真理观，我们用哲学语言来描述：“‘真理是客观事物及其规律的正确反映’，去掉修饰词就是‘真理是……反映’。因此真理属于认识范畴，真理本身属于第一性，所以，认识就是第一性。客观事物及其规律是认识的对象，只能退居第二性。客观事物及其规律是客观事物运动过程中本身固有的，是本质的、必然的、稳定的联系，属于物质范畴，在马列真理观中属于第二性。”

马列真理观的“正确反映”中的“正确”一词，在这里非常虚假又具有迷惑性，因为判断是否正确是个非常困难又仁者见仁智者见智的问题，甚至很长时间不能知道结果的问题，就是说，它是不可执行的，所以是虚假的。谁都认为自己的反映是正确的，否则，还反映它干什么？为什么那么多人相信了马列的真理观呢？是因为加入了“正确”这个词，所以，它又是非常具有迷惑性。

唯物主义者认为："凡是认为物质第一性、意识第二性的就是唯物主义，反过来，认为意识第一性、物质第二性的就是唯心主义。"上面所述的马列真理观中，把认识当真理，那么就是把认识当第一性，物质只能退居第二性，这就是唯心主义真理观。

非常奇怪的是，号称唯物主义的马列把认识当成真理，把客观事物的物质扔掉；也就是"把认识当第一性、物质当第二性。"这就是彻头彻尾的唯心主义。真理观是世界观的最核心部分，只要相信这种真理观的人，无论他怎样夸耀自己是唯物主义者，他还是唯心主义者。

也就是说，"真理是客观事物及其规律的正确反映"与"真理是指客观事物及其规律在人的意识中的正确反映"，这是真正唯心主义的真理观。虽然号称唯物主义者的马列，真理观却是唯心主义的，马列主义的内核是唯心主义。

"客观事物及其规律"与"反映"之间的关系，类似于人与画像之间的关系，人是"客观事物及其规律"，画像是对人的"反映"，至于"正确"与否，就是画得像不像而已。把"反映"当真理，就是把画像当真理，却把人扔掉，本末倒置。就像要娶"王召君"，却把她的画像抱走，不要她的人，荒唐之极。"反映"就是"描述"，"正确反映"就是"正确描述"，再正确的描述，能是真理吗？不能！就是给王召君弄个全息照相，哪是王召君吗？不是。王召君是要吃饭睡觉，还可以生小孩的，她的画像行吗？正确的描述行吗？不行。

这种真理观是天大的错误，这是造成所有有关真理各种错误的根源。

马列把"反映"当真理，那么"客观事物及其规律"是什么？

2、什么是真理

什么是"真理"？"真理就是真的理"，那就是"客观事物及其规律"本身。世界的本质就是真理，认识世界就是认识真理，改造世界就是应用真理。

"反映"是人的认识、是人的意志。对客观事物及其规律的反映，是认识；对客观事物及其规律的正确反映，是正确认识，不是真理本身。真理客观存在，如果把认识定义成真理，那么真理就以人的意志为转移了，这不符合真理的客观性。

我们经常说："真理的存在不以人的意志为转移，它是客观的、独立的，它是独立存在于人的意识之外。"这里当然没有"反映"和所谓的"正确反映"的成分。"客观事物及其规律"才是真理、才有资格称真理；人反映不反映那是人的事，不关真理什么事；人不反映真理，真理也存在；人错误反映真理，真理也存在；真理不以人的意志为转移、不以人的反映为转移。人的反映只是对真理的认识，判别真理的唯一标准是"客观事物及其规律"，与人的认识和号称正确认识无关。就算"反映"是"正确"的，也只能说是"符合了真理"、"与真理相吻合"，怎么能说是真理本身呢？！

马列把认识当真理，那客观事物是什么？按照这个真理观，那么《国际歌》里写的"要为真理而斗争"，实际上是"要为认识而斗争"。我们被骗了，流血牺牲号称为了"真理"，为的只是"认识"而已。干脆把里面的"真理"改成"认识"，"要为认识而斗争"更加贴合原意。

如果真理是"人的反映（认识）"，那么真理就与反映的主体"人"有关，从而产生"真理的阶级性"、"真理的民族性"、"真理的性别性"、"真理的地区性"、

“个人真理”……等等一系列“真理以人的意志为转移”的谬论。

马列真理观中的“正确反映”的“正确”二字是忽悠人的。试想，谁不认为自己的反映“正确”？不“正确”还“反映”它干嘛？这二字写出来与不写出来意义上没有什么大的差别。但是，在现实中，不写“正确”二字就没人相信它是真理了；正因为是用了“正确”二字，才使这种真理观具有迷惑性，才使得那么多的人相信它，惑乱人间那么长时间，非常险恶。

马列主义连真理都定义错了，还有什么不错的呢？真是非常可怕！

自从有人类以来，人类一直在追求真理，如果对真理都定义错误，这可是天大的笑话。不只是笑话，还是罪恶了。

3、真理与反应的区别

如果“客观事物及其规律的正确反映”是真理，那么“客观事物及其规律”又是什么？大家想一下这个问题就会恍然大悟！

人类对“客观事物及其规律”的认识，或者说是“反映”，只是人对事物的认识而已，真不能狂妄到称为真理的地步。

人类对世界的探索，就象盲人摸象，摸到的只是自己或者群体所摸到、所认识到的，就算把所有的盲人摸到的结果加起来，也不是真的象。摸到表面，也摸不到里面，也不摸不到生命规律。

真理就像一个象在那里，人类拿着不同的相机、不同的画笔、带着不同的眼镜、不同的滤镜，还有用红外线摄像仪、紫外线摄像仪、超声波成像仪什么的，在不同的位置、不同的角度，在不同的时间、不同的阳光与灯光、甚至不同的季节，得到的是不尽相同的结果。难道自己的是对的，别人的就是错的吗？难道冬天摄到的就是对的，而春天的就是错的吗？

真的象是客观而独立存在的，人类得到的只是人类对大象的认识，甚至是皮毛的认识，而不是真的象。就像上面说过的，不能把王昭君的像当成她娶回，不是因为画家画得不好，画得再好、再像，就算有高科技全息摄影，也不能代替王昭君，更不可能是王昭君本人。这么说吧，王昭君是可以生孩子的，而所有的画、摄影都不行，这就是真理与“反映”的区别。

把所谓的“正确反应”当成真理，就是把王昭君的全息摄影当成王昭君娶回家一样的愚蠢。

二、马列真理观的错误导致

“真理是客观事物及其规律的正确反映”，这是马列真理观，它是彻头彻尾唯心主义的，也是彻头彻尾的谬论，我们就称它为“伪真理”或者“假真理”。如果认同它，就会出现如下错误以致荒唐的情形。

1、首先：不认识　无真理

既然真理是“反映”，也就是说是人认识中的东西。这是一种彻头彻尾的“认识真理论”。其结论是，不认识，就没有真理。

如果认识到才是真理，那么，真理就不是客观的，而是以人的意识（认识）为转移的东西，这就违背了真理的客观性。反映不反映是人的事，真理存在不存在是真理的事，为什么要靠人来反映才算真理存在呢？没有这个道理。

人类在很懵懂的时候，对宇宙对万物无认识无概念，难道这时的真理就不存在吗？这时的客观事物及其规律就不存在吗？无论人认不认识真理，真理依然独立地存在，反过来还制约着人类。古人对一年是 365.24 天还不知道（不认识）的时候，一年也是这个天数，还没有人类的时候，一年也是这个天数；人不知道有氧气的时候，氧气依然存在，呼吸起作用的还是氧气；人不知道有病毒的时候，病毒依然在害人；人类到现在还找不到暗物质，暗物质从古到今在支撑着宇宙。牛顿以前的人类，也被“万有引力”制约，并没有在天空中翱翔嘛！

一开始，人不知道地球是圆的，那时的人类，对地球没有“正确的反映”。地球是不是圆的靠人的反映来决定吗？没有道理吧！

真理是客观存在的，人反映不反映它都是独立存在着，不以人的意志为转移。所以加上“反映”这二个字是完全没有道理的。

非常可笑的是，把真理定义在人的认识范畴内，宇宙真理，人认识到才是真理，认识不到就不是真理，相当于人创造了真理，把人抬得太高了。

这样做，会得到一个错误的结论：“不认识，无真理”。用一个词能非常准确地描述这种真理观——掩耳盗铃。

马列批判唯心主义时，总是举那个“心外无物”的例子。可是人家的“心外无物”，讲的是心性修为的境界，不是讲真理的。而马列的这种真理观是“心外无真理”，比“心外无物”强悍无数倍，马列才是最高境界的唯心主义。

2、其次：暴力决定真理

最麻烦的是，人类每个人各有认识，当然都认为自己是正确的，如果把所谓的正确认识当真理，那么人类各有真理。表面上高喊：“我们要为‘真理’而斗争”，那也不过是“我们要为‘认识’而斗争”而已。人类的许多冲突、许多战争由此而起，造成多少巨大的人间悲剧，把人类推向绝境。可见这种真理观有多么大的危害，错误的真理观是人类战争的主要来源。

人的认识正确与否，是一个非常难以确定的问题，谁鉴定？谁的反映正确？谁的力大，谁就正确。最终真理靠暴力决定。

不同的人对同一事物有不同的认识，当然都有一定的道理，谁是正确的？谁都说他的认识是正确的，每一个瞎子都认为自己摸到的是真象，换句话来说，谁都认为自己掌握了真理。这就不好办了，麻烦大了。你也是真理，我也是真理，而我的真理与你的真理不同，谁才是真正的真理？说不服就动拳头，用嘴巴夺不了志就用暴力夺命。纷争不断、斗争不断，最后付诸战争。为了谁是正确的，人类不知道经过了多少次战争，今后为了这个问题，不知道还要经过多少战争。人类的战争就是这么来的。战争是毁灭人类的最直接动力。

问题是，就算是斗争和战争中的赢家，就一定掌握真理了吗？不一定。那么战争不白打了吗？

就像当年，中国出现了十几种“封建论”——“从奴隶社会进入封建社会的时间”，郭沫若的“战国封建论”靠后台硬而胜出，成为中国的马列“真理”。并对其它“封建论”者和“无奴隶社会论者”追杀，死了不少历史学家。结果现在多数历史学家相信“无奴隶社会论”——中国历史上没有奴隶社会，郭氏的“战国封建论”成了谬论。死的人都白死了。

马列把真理定义成人的反映，为了判别谁的反映正确，暴力会参与进来。可以肯定的是，暴力一旦参进真理的辩论中，得出的结果极可能不是真理而是谬论。真理越辩越明，真理不需要暴力来保护，需要暴力来保护的是谬论和谎言。暴力、谬论、谎言总是一起出现，暴力与谎言是对双胞胎。

现在中共高喊:“坚决打击敢于挑战马列主义的人”。这是用暴力维护其理论，说明马列主义是谬论和谎言，不是真理！看来中共也知道马列主义不是真理，才急忙使用暴力来维护。

３、再其次：谬论成真理

如果真理是人的认识（反映），那么认识可能是错误的，错误也就当成了真理。

马列真理观认为，真理是人的意识中的（正确）反映。那么真理必然以人的意志为转移，人的认识在逐渐提高，真理也随着人的认识提高而提高。这就是马列主义者的所谓“相对真理”。

按照这种荒唐逻辑得到如下结论：人类一开始认为地球是平的，地球就是平的，这时的“地球是平的”就是真理或者相对真理；古代几乎所有的人都认为“天圆地方”，这时的天就是圆地就是方；后来又变成“地心说”，这时的地球就是宇宙的中心；再后来又变成“日心说”，这时的太阳就是宇宙的中心。再再后来变成“无心说”、“宇宙大爆炸说”，宇宙就随着人类认识的变化而变化，随着人类的认识提高而提高。宇宙一开始是“天圆地方”，后来才一步步变成其它样子罢。“所谓宇宙，那只是人的认识（反映）一步步捏出来的”。可见，把真理定义成人类的认识是何等的荒唐。

当年人类认为地球是平的，全人类都把它当成是“对地球的正确反映”，也就是把它当真理了，结果地球终究不是平的，“地球是平的”不是真理而是谬论。人的认识在接近真理的过程中不断变化，不断变化的是人类的认识，而不是真理本身，这过程中，真理没有变化。

如果真理随着人的认识而变化，那么肯定不是真理。昨天的认识在今天发现有错误，必需修改，这说明昨天的认识是谬论，不是真理。

科学就是探讨真理，现在人类在不断地发展科学，证明人类还在不断地接近真理，人类还从来没有真正获得过真理。

仅从人类对宇宙的认识来看，人类不但从来没有得到过真理，反而得到过许多谬论，并且人类曾经真诚地把谬论当成真理。“地球是平的”、“天圆地方”、“地心说”、“日心说”都是假的、都是谬论，不是相对真理，而是绝对谬论，可怕的是我们当年都当成了真理。你能保证“宇宙大爆炸”是真的？是真理？

把认识当真理，很容易把谬论当真理。

4、再再其次：把“有用”当真理

更加恶劣的是，实用主义真理观把“有用”作为真理的根本属性，主张“有用就是真理”。实用主义是主观唯心主义的一个流派。

“有用就是真理”的要害在于抹煞了真理的客观性，混淆了真理和谬误的界限，并会导致真理多元论。按照这种观点，谎言也可以成为真理，因为它对骗子是有用的；按照这种观点，公说公有理，婆说婆有理，因为不同的理论对于不同的人来说都是有用的；按照这种观点，某一理论今天对我们有用，今天它是真理，明天对我们无用或者有害，明天它就是谬误。

真理的确是有用的，因为真理具有价值性，它能够满足人的需求。但是，价值性并不是真理的根本属性，真理的根本属性是客观性，真理的价值性是以真理的客观性为基础的。

“真理是有用的”是一个正确的命题，但是不能把它换位成“有用的就是真理”。显然，并非所有“有用的”理论都是真理。

5、最后：人类永无真理

把认识当真理，后果非常恶劣！

大家知道，科学在发展，永不停息。

昨天的认识，今天被推翻，今天的认识，明天被推翻，明天的认识，后天被推翻。无论是昨天、今天、明天和后天，当时的认识当然都认为是正确认识，也就是当时都以为是真理，后来发现是谬论。

人类的认识，在不断地被后来提高的认识所推翻或者修正。如果人类把认识或者所谓的正确认识当真理，那么，人类将永无真理。

三、错误的真理观造成恶劣后果

由于马列真理观的“真理是……反映”，因为不同的人有不同的反映，不同的民族有不同的反映，不同的阶级有不同的反映，不同的性别有不同的反映，同一个人在不同的时期不同的地方有不同的反映，于是便产生了真理的民族性、真理的阶级性、真理的性别性、真理的地域性、真理的时间性等等一系列谬论。以人为例子，小时候的反映和长大了的反映差别很大，甚至昨天的反映与今天还不一样，难道真理就随着你的念头（反映）而变化吗？

人类搞科研活动、创造各种学说、发明各种技术，可以说这都是探讨真理、追求真理，如果连真理都定义错了，那就不只是笑话，简直是天大的罪过了。就如，本来都想往南走、到南极，结果连南的定义都错了，把北定义成南了，大家齐刷刷往北走，多少年后到了北极。你说“真理观的错误”可恶不可恶？

“真理是客观事物及其规律的正确反映”，对真理的这种错误定义，会产生

许多谬误甚至是恶劣的后果。上面所列就是恶劣后果，主要还有下面几种：

真理的民族性、真理的阶级性、真理的变化性、真理的相对性、真理的婢女性、真理的争斗性侵略性血醒性、人类的狂妄性。

这些错误都属于主观唯心主义范畴，可见，马列的真理观是主观唯心主义真理观的一个流派。真理观是世界观的最内核部分，马列穿起唯物主义外衣，它的核心世界观却是唯心主义的，可笑吧。列宁经常谈相对真理，这就是他的唯心主义世界观在发作。

这一系列错误，都是由于把“反映”当真理造成的，如果“真理是客观事物及其规律”，就不会产生这些谬误。

1、恶劣后果之一、真理的民族性是人类的头号罪犯

真理的民族性就是民族主义和极端民族主义。

真理的民族性，就是让人把民族利益当成真理，把民族利益放在第一位，当成高于一切的最高真理，甚至高于人类利益。真理的民族性就是民族主义和极端民族主义，它是战争的动力，是世界和平的最大破坏者，是世界灾难的根源。纵观人类历史，世界上绝大多数战争都是极端民族主义引发的，也就是真理的民族性引发的，第一次第二次世界大战就是极端民族主义引发的。真理的民族性是人类的头号罪犯。

真理的民族性在希特勒的身上表现无遗。希特勒所用的民族先进论，就是民族主义，就是真理的民族性，就是极端民族主义，它是发动第二次世界大战的理论核心。希特勒认为德国的日耳曼人是最纯正的雅利安人，是最优秀的民族，他要让最先进的日耳曼人统治世界，还要消灭落后的民族犹太族，这就是真理的民族性，使得人类血流成河。

真理的民族性在日本人的身上更加表现无遗。

日本人认为他们是神族，日本人造出一个“日本天皇是天照大神后代”的传说，从而认定“日本是神国”、“日本民族是世界上最优秀的民族”，日本国体是“万邦无比”、“天壤无穷”、“万世一系”，日本人要发挥“国体尊严”，要把全世界合并成一个大民族、成立一个大国家，即世界一家，“合八紘为一宇”——“八紘一宇”，由日皇一人统治，受日本一国奴役，万国之君皆为日皇的臣仆，这些成为 2600 年来日本人的痴心妄想。这就是日本文化的最主要内容——八紘一宇，也是日本侵略性的来源。

日本人宣稱：“日本兼併亞洲各鄰國是上天賦予的使命”、“皇大御国（指日本）乃天地间最初成立之国，为世界万国之根本，故若能经纬其根本，则全世界悉课为其郡县，万国之君皆可为其臣仆……安抚万国之苍生，自始便是皇国君主之要务”、“以此神州（指日本）之雄威征彼蠢尔蛮夷，混同世界，统一万国，何难之有哉！”、“今日万国中地大物博、兵威强盛者当属中国，皇国欲开拓他国，必先以吞并中国开始”。这就是日本人入侵中国、称霸世界的宣言书与作战计划。当日本皇帝（明治）也发出“朕安抚尔等亿兆，终欲开拓万里波涛，布国威于四方，置天下于富岳（指富士山）之安”的时候，日本人就变成罪恶侵略战车上的恶魔。

日本人还觉得他们的文化是最好的文化，要“使四海百州化我俗”。许多日本人至今没有认罪，没有忏悔，就是真理的民族性、极端民族主义所致。连日本

的学者也深受极端民族主义污染，变成战犯。

在甲午战争之后的三国干涉还辽之前，战犯德富苏峰也曾经与许多日本假仁假义的学者一样，他也是一个“以平等为堡垒，以自由为枪炮”的“文明绅士”，以为“理之所向，天下无敌”，可是三国干涉还辽一事，使他受到“创深痛巨的感化”，痛感“公理”虚弱。他却不认为侵略中国才是公理的虚弱，“制止侵略中国”与“三国干涉还辽”才是真正的公理体现，可见他的“公理”不过也是民族主义的虚假真理，他是个假学者。因此他决心“皈依于实力之福音”，从此以“帝国主义急先锋自命”，从而他从假学者变成战犯。他不以无辜的中国人的痛苦而心痛，却以日本国强盗没有得到更多的赃物而“创深痛巨的感化”！他是个什么人？一个自私的人！日本是个什么民族？只有自己没有他人的民族！一个极端民族主义的民族，一个自私的民族，一个引发世界大战的民族！战犯德富苏峰根本没有忏悔，而且还思思念念想着再次侵略中国，他临死时呐喊“再等五百年”。这就是极端民族主义者的思想与行为。现在与将来都是高科技年代，五百年后是更高科技的年代，极少数人的作恶，世界就会灭亡。

无论是希特勒的民族先进论，或者是日本人的民族先进论（是神国主义不是军国主义），都是真理的民族性的充分表现，都是人类的头号罪犯。

日本是个极端民族主义的国家，世界上最极端民族主义的国家不是德国而是日本，日本人几千年来总是在说：日本民族如何高贵，如何应该统治世界（八紘一宇），他们的皇帝如何是世界的大家长。他们统治世界的方式就是确立他们的高贵，到现在，他们眼里不是正宗日本人的爱奴人与琉球人在日本还是受到歧视，从台湾回到日本的“湾生日本人”也受歧视。我们的中国人或者汉族人，什么时候认为自己是最高贵的人？最应该统治世界的民族？我们汉族什么时候有过歧视文化？都没有！我们的汉族，连民族的概念都是现代才产生的，根本就没有人我之分，当然更没有侵略他人的意识，中国不是极端民族主义的土壤。极端民族主义是战争的动力，是世界过去、现在与未来灾难的最大源泉，没有民族主义的中国及中华文化才是世界最大的安全保障。

二战后，由于紧接着内战，中国政府没有能力对日本进行文化改造，非常遗憾。如果用儒家文化对日本进行彻底文化改造，那才是对日本民族的最大恩典，是日本走入文明世界和消除世界隐患的最佳方法。而美国为了抑制日本左翼的马列主义并对抗世界的马列主义（真理的阶级性论者），启用了右翼（真理的民族性论者）人士及团体，使得日本人只有民族性没有是非性，使得日本民族成为将来中国及世界的最大隐患。从日本的现实中我们看到，世界上的“真理的阶级性论者”与“真理的民族性论者”互殴，两个魔鬼打架，却使我们的民族甚至世界陷入灾难之中。

第一次第二次世界大战就是由于极端民族主义造成的，世界上的绝大多数战争都是由于极端民族主义造成的，可以说，极端民族主义是世界灾难的最重要源泉，今后还是如此。那些号称日不落帝国，不是什么荣耀，而是巨大的罪恶，是无数罪恶堆积成的，都是极端民族主义的罪恶。中国的汉族是世界上最大的民族，也是非常聪明与勤劳的，汉族如果是极端民族主义，那么，世界上多少地盘会被我们抢过来？世界上多少民族被我们奴役？不说极端，就是一般的民族主义，我们的国土也会比现在大得太多。汉武帝在历史上多数时间是被中国人贬斥的（好大喜功、穷兵黩武），只是在现代中国被欺负的时候才转变这种贬评。小小的蒙古还能横扫天下，如果汉族也跨上战争的战马，暴发的战力将是蒙古的多少倍？汉族正是因为不是极端民族主义，连一般的民族主义都算不上，才经常让外族当

皇帝、被外族统治，亚洲几千年才那么平安与少战争。东南亚的一些国家说，中国在我们身边几千年，他们都没有侵略我们，而你们欧洲人才认识我们几十年就侵略我们。言外之意是，我们不怕中国强大。

中国人爱好和平，中国强大几千年，却没有像德国、日本那样侵略别人，也没有像欧洲、日本那样到处搞殖民主义，是因为中国人不是极端民族主义者，中国也不是极端民族主义的土壤，连民族主义都不是，这是中国对世界和平的最大贡献。就是说，中国人原本不相信真理的民族性学说，只有在马列主义的教育之后，中国才有民族主义，才有可能变成极端民族主义。

真理的民族性根本就不存在，是人类错误的真理观制造出来的谬论，是人类自己制造的魔鬼。真理的民族性异常可怕，真理的民族性是过去、现在与未来人类的头号罪犯。

日耳曼人与日本人都说他们的民族是最先进的民族，口说无凭，他们这两个民族ＰＫ一下，来确定谁才是最先进的民族，ＰＫ完了再说，别躲在暗地里自说自话算哪门子的先进？不过，如果论战斗能力的话，日耳曼人远不是日本人的对手，这一点出乎多数人的意外。

２、恶劣后果之二、真理的阶级性是民族的二号罪犯

真理的阶级性就是阶级主义和极端阶级主义。

马列的真理观是把真理定义成人的认识，那么不同的人有不同的认识，不同的阶级有不同的认识，这就产生了真理的阶级性。

真理是客观的，对客观事物及其规律的看法一定要符合事实，无论什么人，什么民族，什么阶级，偏离了事实，就是错误的。对就是对，错就是错。真理面前人人平等，真理面前阶级平等，所以真理没有阶级性。

真理不随人的意志转移，也不随阶级意志转移。

知识是人对真理的认识，也是对真理的接近，当然也没有阶级性。

所谓真理的阶级性，是某些党派为了搞暴力革命编造出来的。如“文艺要为阶级服务”，这是荒唐甚至是反动的。文艺应该为事实服务，应该为真理服务，最低也是应该为人民、民族和国家服务，怎么能只为阶级服务呢？如果只服务于阶级，那么国家与人民怎么办？文艺只为阶级服务，那就是把国家出卖。日本人也有无产阶级啊，日军也是由工人、农民、小知识分子组成的工农联盟的军队啊，文艺为阶级服务，不是也为他们服务了吗？无知的人高呼：“全世界无产者联合起来”，不是也与日本的无产者联合了吗？二战时，日本的无产者也拿枪侵略我们！在日本侵略军中，工人（特别是煤矿工人）出身的人是最凶残的。

文艺如果是为阶级服务，那么阶级利益与民族利益冲突的时候怎么办？抛弃民族利益而只为阶级服务？抗日战争的时候，就是国家利益与阶级利益冲突的时候，当时，如果中共拼命抗日，日本人就把中共打趴下，中共后来就没有能力抢夺江山了，于是中共选择了“躺平”，甚至勾结鬼子打国军，在抗日时段里保存自己实力积累能量为后来抢夺江山作好准备。这就是“文艺为阶级服务”的恶果。文艺如果为阶级服务，任何东西都是为阶级服务，这就是卖国党。

真理的阶级性和知识的阶级性都是不存在的。

有的人说“什么叫正确，什么叫错误，取决于人的立场”。这不对，这句话非常可怕，这是马列真理观引导出来的错误。正确和错误取决于符不符合客观事

实，也就是符不符合真理。符合真理就是对的，不符合真理就是错的，以真理作为判定正确对错的标准。正确对错只与真理有关，与人的立场无关，与阶级利益和阶级意志无关。

人人的感觉和观察都受一些限制，例如家庭环境、文化水平和眼镜质量等等。掺进这些因素，人或许在观察事物的时候会出现偏差，但或许仍然能够正确地认识真相。举个例子：现在人们不论贫富，都认为空气污染有害健康。不同阶级的人也该说相同的话。

如果社会偏见或历史局限之类让一个人不能认清事实，那么，他的看法就错了。对就是对，错就是错，真理只有一个，不是公说公有理、婆说婆有理。

“真理不以人的意志为转移”，这个“人”不单指“个人”还指“人的集合”。“人的集合”包括阶级、民族、性别、地区等等。也就是说“真理不以阶级的意志为转移”，所以根本就不存在阶级真理。

阶级只是人的集合。如果真理有阶级性，那么真理也肯定有民族性，也肯定有个人性，也肯定有性别性……到时候就会出现“奴隶真理”与“奴隶主真理”、“无产阶级真理”与“资产阶级真理”相冲突，还会出现“男性真理”与“女性真理”相对立；出现“广东真理”与“东北真理”相差异；究竟哪个是真的理（真理）？甚至出现“动物真理”（它们对世界也有认识也有反映），出现“猫真理”、“狗真理”、“猪真理”、“鹰真理”……，世界纷争不断。这不是对真理的践踏和污辱吗？这不是把人类推向战争以致毁灭吗？

“真理不以人的意志为转移”，同样“真理不以人群——阶级的意志为转移”，真理只与客观事实有关，与阶级利益无关，与民族利益无关，与人的意志及阶级意志、民族意志无关，与人的视力和眼镜质量无关，真理没有阶级性。

如果“真理是客观事物及其规律”，就不会产生真理的阶级性。

阶级是在民族内部划分的，划分成两个对立的阶级，相互斗争，完全就是分裂民族，在斗争中把民族推向灾难的深渊。真理的阶级性加重这种阶级斗争，加重了民族的灾难，真理的阶级性是民族的头号罪犯。

3、恶劣后果之三、真理的变化性是真理的破坏者

在马列的话语系统中，经常出现“真理的阶段性”、“真理的变化性”、“真理是发展的”，甚至“相对真理”、“暂时真理”等极其荒谬的论述。

由于马列把认识当真理，才搞出真理的阶级性、真理的民族性、真理的时间性、真理的阶段性、真理的变化性，马列真理观是这些错误的源头。

相信马列真理观就会导致“真理只是一定时期一定区域范围一定人群的流通话语体系”，这是绝对错误的！

大约是在 2004 年，我第一次从一个中共党员嘴里知道了“真理是客观事物及其规律的正确反映”这种马列真理观，当时我觉得非常诧异，世界上还有这样愚蠢地认识真理的，所以我当场就反驳他。过后才知道，像这样愚蠢地认识真理的人真多，几乎涵盖了整个哲学界，几乎是整个人类的共识，非常愚蠢且可怕的共识。

这个中共党员当时说真理的变化性，他说“在海边，水沸点 100 度；海拔 6000 米，水的沸点 80 度。水的沸点随着高度的变化而变化，所以真理是变化的。”我说“真理不是变化的。一万年前也是这个规律，美国的高山上也是这样，不随

着时间与地域的变化而变化。你说的沸点变化，那是规律，是客观规律的本身，也就是说，那是真理的内容。不能当成真理的变化性看待。”

我们学习数学，最常见的函数公式：y=f(x)。x 是变量，y 是结果，f(x)是规律。不能因为变量 x 的变化，引起结果 y 的变化，从而否定 f(x)的存在。正是这种关联的变化，证明了规律（真理）f(x)的存在。上例中，海拔高度是 x，沸点是 y，沸点规律是 f(x)，这是一个完美的真理模式。

就像“夏天热冬天冷”一样，并不是随着时间变化了，而是“夏天热冬天冷”就是北半球的客观规律（南半球反过来），它就是真理的本身，没有随着时间变化过。“真理是客观事物及其规律”，客观规律不一定是静态的，多数是动态的。“夏天热冬天冷”与“沸点随高度变化”是动态的客观规律，是真理的本来内容。

真理不随地域而变化，不随时间而变化。如果有变化，那一定是客观规律本身，也就是真理本身的内容。

从事科学，也只是认识真理的实践活动而已，而科学受到知识、技术等时代条件的限制。科学在发展、在不断地接近真理，而真理是永恒的。科学当然是不能与真理等价看待。

我们经常看到马列学者这样说：“真理是变化的。今天的真理明天就不一定是真理了，今天的谬论后天可能变成真理。”如果是这样，那么学知识找真理根本没有必要，就算今天是谬论可能到明天变成了真理，人类搞科学毫无用处，人类只须等待谬论变成真理的到来，人类做任何事情毫无意义，人类如行尸走肉，这是世界末日。可见，所谓“真理的变化性”正在把人类推向世界末日。

认为真理是变化的，必然造成真理无用论、真理非真理论、谬论真理论，最终否认了真理，破坏了真理体系，导致真理不存在论。

4、恶劣后果之四、真理的相对性证明真理不存在

人对真理的认识是不断变化的，这过程中，变化的只是人的认识，而真理没有变化，所以只有相对认识，没有相对真理。

列宁经常说什么相对真理相对真理的，他也是被“把认识当真理”的马列唯心主义真理观所误导，他又反过来误导了世界。可能有人说我不尊重列宁，想尊重列宁者，请找一本近年俄罗斯出版的《二十世纪俄国史》看看，那是俄罗斯多位历史学家的血泪结晶，也官方推荐的最公正的史书。

马列把认识当真理，也把对真理的“相对认识”当成“相对真理”。人们常说：“真理过一点就是谬论”，所谓“相对真理”，不就是“真理过一点”或者“真理少一点”吗？这就是谬论，根本就不是什么真理。所谓“相对真理”就是“绝对谬论”，是对真理暂时的、相对的认识，不是真理本身。有时，这种暂时认识与事实真相是相反的，当然也有接近的时候。

如果对真理的相对认识就是相对真理，“地是平的”、“天圆地方”、“地心说”、“日心说”，都是某一时期全人类对宇宙的共同认识，那都是相对真理了。现在知道，这些认识与事实相差十万八千里，挂上相对真理的头衔，是对真理的污辱，这些不是相对真理，而是绝对谬论。可见“相对真理”是多么荒唐。如果到哪一天，发现“无心说”、“宇宙大爆炸说”是错的，也很正常。人类的科学正是在破除一个个谬论的基础上前进的，绝对不是在破除一个个相对真理的基础上前进的。既然是真理和相对真理，就不应该被破除，也破除不掉的。科学发展也并非每一

步都在接近真理，也有远离真理的时候。

如果真理随着人的认识而变化，那么肯定不是真理。昨天的认识在今天发现有错，必需修改，这说明昨天的认识不正确、不是真理。

所以，相对认识只是认识，不是相对真理。世界上只有相对谬论，没有相对真理。只有绝对真理，没有相对真理。马列学者就是用相对真理来混淆真理，达到把暂时认识当成真理的目的。其实根本就不应该用“相对真理”这个词，它混淆了真理。

把人的认识当真理，这本身就是错的；把人一时的认识当作相对真理，那是错上加错。马列主义者把暂时认识当相对真理，最终变成真理不存在论。

人类的认识也未必都在不断提高。古人认为，宇宙是神造的，现在许多人认为宇宙是大爆炸形成的。如果到某一天，证明宇宙真的是神造的。是古人说对了，人类后来的认识全是谬论，人的认识不在提高而是下降，不是在接近真理而是远离真理。（我也觉得宇宙是神造的，否则无法如此和谐）。

这一切的错误，都源自于“真理是客观事物及其规律的正确反映”这种错误定义。改成“真理是客观事物及其规律”，“相对真理”的错误就不存在了。

看了马列学者花巨大的篇幅讨论什么“相对真理与绝对真理的关系”，甚至说“昨天的谬论，今天可能成为真理。”真觉得太可笑了，马列真理观误人子弟。

5、恶劣后果之五、真理的婢女性是权力者的最爱

按照马列的真理观，真理就变成权力者的婢女。

“真理是客观事物及其规律的正确反映”，谁的反映“正确”？谁力大谁就“正确”，谁权力大谁就掌握真理，最终真理变成权力者的婢女，甚至成为权力者的文字游戏，想怎样就怎样，成了权力者打人的棒子和护短的工具。

我们从马克思主义话语权的转移中，可以清晰看出把真理变成权力者婢女的轨迹：

列宁掌权时，全世界只有列宁一个人掌握马克思主义真理，其他人都只能解释列宁的话。到斯大林掌权，只有斯大林掌握马克思主义，全世界都得听他一个人吆喝，你托洛斯基们不配合，就全部弄死你们。老毛掌权，全中国（后来是全世界）只有毛一个人掌握马克思主义真理，邓小平就得乖乖听训，还得不时检讨自己对马列的理解错误。毛一登腿，邓小平拿到最高权力，于是乎全中国只有邓小平掌握了马列主义真理，成了他打人的棒子，想打谁就打谁，好用得很。后来的江胡习，在台下时没怎么样，一上台，于是乎，都掌握马列真理。看到了吧，掌握了权力就等于掌握了真理。

马克思主义的书公开出版，当权者文化水平也不见得高，为什么当权前不掌握真理当权后就能掌握真理呢？不是说“无产阶级政权”吗？无产阶级的文化水平真不高，为什么只有它才能理解真理？明显是要嘴巴大说了才算，可见那不是真理而是暴力，靠的是暴力压服别人，就像斯大林，只要你有不同的声音，就掐死。其实托洛斯基是马列原教旨主义者，他更正确地解读马列的原意，只是因为他拳头小，他就被封口、被追杀。托洛斯基的暴力性、荒诞性更重，因为他是马列原教旨主义者，马列主义本身就是谬论，他被追杀并不冤枉。如果托洛斯基领导了苏联，他对世界的危害更大，共产主义也会很快在世界范围内失败，因为马列主义太荒谬，一旦按照原教旨实施，大家就会看清楚它的面目，从而唾弃它。

真理不需要暴力来维持，靠暴力维持的肯定不是真理，一定是谬论。真理越辩越明，在辩论中去伪存真，在辩论中显出真理。只要我们的媒体还不能自由出版，肯定就没有真理出现。

6、恶劣后果之六、马列真理观驱使人类尸山血海

马列主义真理观还具有争斗性、侵略性和血腥性。

马列真理观就是“真理是客观事物及其规律的正确反映”，不仅仅是马列主义者具有这种真理观，世界上许多人、许多团体也是这种真理观，起码纳粹党徒、八紘一宇信徒、某些宗教信徒也是这种真理观。这种真理观已经流行了好久，毒害人类无数年，非常可悲的是，很少有人揭露它。这种马列真理观驱使人类相互残杀，使得人类血流成河、尸山血海。

马列真理观的争斗性、斗争性：

反映就是认识，那么认识就是真理。你说你的认识是真理，我说我的认识是真理，他说他的认识是真理，那究竟谁的认识是真理，“打”就是最终的、几乎是唯一的选择，非得真刀真枪见真格、用暴力、用武力来体现真理的力量，从而确认谁的认识（反映）是真理，于是战争就暴发了。马列真理观的斗争性就是真理的血腥性，使得人类血流成河、尸山血海。

真理的侵略性和血腥性：

马列主义者认为：无产阶级是创造财富的劳动者，其他阶级都是剥削者、都要被消灭；阶级斗争是人类历史发展的动力，所以，要搞阶级斗争；共产主义就是人类世界的终极真理，所以，要让全世界实现共产主义。对于敢违抗真理步伐的民众，“杀”就是必然的选择。

日本人认为：日本民族与制度是世界最优秀的民族与制度，所以，要让世界四面八方归到日本统治的一个屋宇之下——八紘一宇。“八紘一宇”就是日本民族的真理，第一步就是“亚洲一宇”——“大东亚共荣圈”。对于敢违抗真理步伐的民众，“杀”就是必然的选择。

德国纳粹认为：德国民族是世界最优秀的民族，所以，要把世界归于它的领导之下；犹太民族是落后的民族，要淘汰掉（群体灭绝）。对于敢违抗真理步伐的民众，“杀”就是必然的选择。

伊斯兰教极端教派认为：安拉是最伟大的神、偶像不能崇拜、世界上最正确的宗教是伊斯兰教。所以，在它统治之下，佛像都得推倒、所有其它宗教都要铲除，所有异教徒都得消灭、或者必须改信伊斯兰——“留教不留头”。对于敢违抗真理步伐的民众，“杀”就是必然的选择。

于是，马列主义者抛头颅、洒热血，要以“共产主义”真理统一世界；日本人抛头颅、洒热血，要以“八紘一宇”真理统一世界；纳粹党徒抛头颅、洒热血，要以“民族先进”真理统一世界；ＩＳＩＳ抛头颅、洒热血，要以“宗教先进”真理统一世界。这些流派都是让人以充满正义感地去杀人、做坏事以实现他们的真理！有人说：“凡是让人充满正义感地去做坏事的都是邪教”，然也！“真理轮流上，明日到我家”，你方唱罢我登场。罪恶的侵略行为被“实践真理”的无耻谎言所加持，血流成河的罪恶杀戮以“实践真理”的理由来施行，罪大如天的罪行被“探索性错误”的狡辩所掩盖。从此人类血流成河、几近灭亡，却难以回头。人类的战争，除了小部分的领土、利益争夺之外，几乎全是这些假真理引发

的，可怜的人类被这些真理寻找者们推倒在血泊之中。

人类在见证了假真理的争斗性、侵略性和血醒性之后，却未见清醒，这都是真理观的错误所赐。

7、恶劣后果之七、马列真理的唯心性催生马列狂妄症

马列把真理的存在跟人的意识绑在了一起，就出现了“有心有物”、“无心无物”的“唯心主义”的逻辑，这就是真理的唯心性。

“真理是客观事物及其规律的正确反映”？那么，马哲对反映不了，也就是眼睛看不到的、手摸不到的、仪器探测不到的，就不予承认它的存在，这就好像把自己的认识龟缩到了一个壳子里一样，借用霍金的一句话说，就是马哲所认识的宇宙是“果壳中的宇宙”。那么刻板，还说是“真理”？

“真理是客观事物及其规律”与“真理是客观事物及其规律的正确反映”，别看只相差四个字，却是天地之别，是世界观的巨大差异。

有“正确反映”这四个字，就是把真理限定在人的认识之内，人是真理的定义者、鉴别者和审判者，甚至是真理的创造者。

如此定义真理，必然是“认识到才是真理，认识不到真理就不存在。”、“真理是由人的意志来确定的”、“不想认识，就没有真理”，把人与人的认识抬得太高，没有一点点谦卑。人对真理都不谦卑，还对什么谦卑？马列唯心主义真理观，只能增加马列信徒的狂妄性。

人类搞科学的目的就是要接近真理。人在自然界面前、在客观事物面前应该保持应有的谦卑。人类搞科学就如瞎子摸象，真理是大象，人类是瞎子，要谦卑的去摸。瞎子对真理都不谦卑，能摸到真理吗？如果真理是靠人来确定的，还用得着那么辛苦去摸象吗？

马列的真理观如果是对的，那么，要想消灭真理，非常简单：“不认识，无真理。”“没反映，不真理。”人多利害啊，连小指头都不用动，仅从心里就能把真理直接干净彻底地消灭，这是神都未必做得到的事。人连真理都能消灭，那么小小的地球、小小的太阳系，小小的银河系，灭起来像踩蚂蚁一样。难怪马列主义者老是喊要战天斗地，原来是本事太大了。

有人的正确反应才有真理，没人的正确反应就不是真理，真理是人造的，甚至是意志里造出来的，人太伟大了。

马列的错误真理观，使马列信徒**缺乏对真理的敬畏感，染上狂妄症。**

……

五毛们，看懂了吗？马列的真理观是多么荒腔走板，多么害人！

本文写“错误的马列唯心主义真理观”，许多马列主义者肯定不服：别人不也是这种真理观吗？为什么偏偏拿马列主义出来批判？别人我不管，只管马列，为什么你们马列看不清别人的错误？为什么你们马列跟着别人错误的真理观走还自认高明？就找你马列了！

金剑

2018 年 8 月

马谬之二、错误的剩余价值论与剥削论

可以肯定地说，马列主义的剩余价值与剥削理论，无论其洋洋万言，无论其说东道西、七拐八骗、胡说八道，其目的只有一个：证明“有钱就是有罪”！无论钱是怎么来的，哪怕你是勤劳致富，哪怕你是拾到狗头金、大钻石，哪怕你是见义勇为获得国家奖励，哪怕你是科研搞得好获得诺贝尔奖，只要你有钱，在马列主义者的眼里，你就是有罪的，你就是剥削者。

马列主义先有定论，然后再来编造各种所谓的论据，企图坐实它的论点。

这就是马列主义的剩余价值与剥削理论的来源，也是整个马列主义的来源。可见，马列主义就是胡说八道、七拐八骗。

一、房东剥削你了吗？

马克思讲资本家与地主剥削，说地主收地租是剥削。

其实工厂、土地与房子没有什么差别，都是财产，都可以换成金钱。所有的物质都可以用金钱来计价，也就是可以换成金钱，所以唯物主义就是唯金主义，唯金主义就是拜金主义。唯物主义就是拜金主义。

收地租与收房租没有什么区别，如果收地租是剥削，那么收房租也是剥削。我们就用收房租这个最普遍现象来说明一个与剥削有关的普遍道理。

如果你正在租房子，房东收房租，难道房东就是在剥削你吗？

如果房东不买房子，把钱存银行收利息，那么房东是在剥削银行吗？银行向所有的储户付利息，所有的储户都是在剥削银行吗？银行还在拉储户，使劲找人来剥削吗？

现在 200 万元的房子，一年的租金也只有 4 万元左右，这已经是比较高的租金了，有的房子连房子的折旧费都租不出来。2022 年，中国的银行业最高 5 年期定期存款的年利率是 4.3%，前几年更高，有时达到 5%。

200 万元存银行，一年可稳收利息 8.6 万元（理财收益更多）。房东买房子租给住户，每年少收入 4.6 万元，租给你住 70 年，仅直接收益就损失 322 万；如果每年这些利息与租金的差额部分（4.6 万元）再存入银行吃利息，70 年里的收益更加高得惊人，大家自己算（应该远远超过千万）。房子不可能一直涨价，房租也不可能一直涨价，供大于求时房价与租金都会双双下跌，所以，靠房子差价赚钱是不确定的，也不是本文讨论的内容。大陆的房产只有 70 年产权，70 年后，房东只有一套没有产权且住了 70 年的旧房子，值不了什么钱！肯定不值新房时的 200 万元价钱。如果不买房子，这 200 万元存银行 70 年的收益远远超过千万，再加上原来的 200 万元底金，房东损失何其巨大。如果按年利息 5%计算是一笔更大的巨款。房子已经供大于求，相信很快下跌，而且跌得很惨。

70 年房子的年折旧 P，P＝200 万/70＝2.85 万。

房子正常的租金应该是：

租金＝银行定期存款利息+年折旧＝8.6+2.85＝11.45（万元）

房东损失＝（1－4/11.45）＝65%

你看，房东买房子租给你住，他每年损失了 65%收益。

用马克思的“剥削”逻辑，如果硬要说剥削，应该就是住户剥削了房东才对。否则，房东为什么会损失？房东只与住户打过交道就损失了金钱，不是住户剥削，钱怎么就不见了？

马克思没有说收多少房租地租是剥削，多少不是剥削？那就是收一分钱也是剥削。房子是我的，也是劳动成果，要么你到法院告我房子是偷来的，要么付房租，你一分钱不交，我凭什么给你住？住老鼠洞去吧！那不需要租金。

社会正是通过这种房子的租赁关系，提高了社会效率，使整个社会高速度、高效率、低成本地运转。如果大家都是先买房才能住，整个社会步履艰难。你想想看，如果你到城市打工，城市没有租房市场，你要么晚上不睡觉，要么住宾馆（还好有宾馆），要么睡公园（还好有公园），你的打工之路还能走得下去吗？没有房子租，你还能在城市呆得下去吗？这不是房东帮助了你吗？怎么是剥削了你呢？我也经常租房子，每次租房子的时候，我都对房东心存感激，谢谢他帮助了我，我才能在城市呆下去。我和房东的关系都很好，从来没有觉得他是“吃尽了我们血肉的毒蛇猛兽”。读者们，你们对房东是什么感情？恨他们吗？难道你们对马克思眼里剥削你们的剥削者都不恨吗？是你傻还是马克思傻？显然这是马克思傻了，这不是剥削，是帮助！马克思把帮助看成了剥削，还不傻吗？难道不是傻而是阴谋？马克思者是否可以告诉我，在这笔交易中，谁是被剥削者？如果我是被剥削者，我为什么要租房东的房？傻吗？如果房东是被剥削者，他为什么让我租他的房？傻吗？

这种例子处处都是。我坐出租车，同样觉得司机帮助了我，下车时都是发自内心地说“谢谢”。这是因为我知道，如果我要先买车才能坐，估计这一辈子都难以坐上车。而司机也在谢谢我，因为我也帮助了他，我坐车他才有收入。在这个交易中，没有失败者、没有被剥削者，双方都占了便宜，双赢。双方都是提高了效益，社会就是这样在一笔笔交易中提高了效益，使得整个社会的效益提高，使得社会进步了。我都不知道马克思什么眼神，能从这笔交易中看到剥削！马克思者是否可以告诉我，在这笔交易中，谁是被剥削者？如果我是被剥削者，我为什么要坐车？傻吗？如果司机是被剥削者，他为什么让我坐车？傻吗？

马克思完全不懂得投资是什么，投资就是钱生钱，在马克思的眼里，钱生钱就是不劳而获，所以把收地租、收房租、收利息等钱生钱的行为称之为剥削，只能说马克思很无知。

资金是有成本的，利息就是资金成本，房子是有代价的，房租就是代价。要用别人的东西，就应该付给别人相应的成本或者代价，这是天公地道的。马克思有意遗漏掉成本和代价，把收利息、收房租和收地租说成是剥削，只能说是马克思包藏祸心。再坚持剥削理论的马克思信徒们，找人去住你们家，别收房租啊！

收地租与收房租没有什么区别。所有的财产都可以以金钱来计价，所以土地房子工厂车子工具就是金钱。在地主与农民的合作过程中，相当于地主出钱农民出力共同完成一项劳动，他们双方当然都应该分享劳动成果，如果说地主分享劳动成果是剥削，那么农民分享劳动成果算什么？土地也可以变卖成金钱存银行收利息，或者买房子出租，还不一定比收地租少，所以地主就算不出租土地也可以从土地上获得收入，而农民不出力可就惨了。

在正常情况下，农民对地主都是很好的，称为“东家”，以一种敬畏的口气相称，而且会团结在“东家”的周围。这是因为，农民知道，他们没有受压迫与剥削，反而是受到照顾。佃农对待地主的态度很谦卑，在路上遇到，佃农总会主动、恭敬地向地主打招呼、问好；每到年节时分，他们往往会将自己饲养的鸡、

鸭等送到地主家当贺礼；每次碰到地主家有婚丧喜庆时，他们也都会自动前来帮忙。这不仅仅是为了巴结，更是一种感激的表达。

中共搞斗地主的时候，往往都是该村的地主，要外村的人来斗。我们知道：地主如果地多自己耕种不了，需要雇佣农民的时候，一般都是先雇佣同村的或者与自己有亲戚关系的人来种。如果剥削，那么，是先剥削同村的人，和外村人有什么相干？为什么同村人不斗而不相干的外村人来斗？

中共分地主财产的时候，我知道在南方许多地方，农民白天分了地主的财产，晚上就送回去。北方这种情况多不多就不知道了。其实地主的土地是自己或者祖辈奋斗得来的，没有在法律上证明土地来源是非法的情况下，分别人的财产是非法的。共产党的“斗地主分田地”就是非法的。

二、工厂亏本时是工人剥削资本家吧？

马克思理论是假设在工厂永远赚钱的基础之上的，所以说，马克思理论的基础都是错的，理论本身当然就是错的。如果说，工厂永远赚钱，没有亏本的时候，那么谁都去开工厂，就没有人打工了，工厂有亏有赚、有开有关，才是真正的人类社会。

说资本家剥削工人，工厂赚钱的时候你可以这么说，那么工厂亏本的时候呢？既然，工厂赚钱的时候说是资本家剥削了工人，那么，工厂亏本的时候就是工人剥削了资本家！应该对等看待，不能只欺负资本家。

工厂亏本的时候就是工人剥削了资本家，只要工人少拿或不拿工资，工厂就不亏本了嘛。是政府剥削了资本家吗？政府不收税，工厂也不会亏本了。如果房东不收房租、工人不拿工资、电厂不收电费、政府不收税，99%的亏本工厂都能转亏为盈。那么，是不是房东、工人、电厂、政府剥削了资本家？工厂亏本的时候，资本家跳楼的比例远比工人高（只听说过工厂关门老板跳楼。没听说过工厂关门工人跳楼），为什么？因为资本家在与工人合作的过程中，资本家付出更多，押上了身家性命，失败时损失更加沉重，所以资本家收入理应比工人高。如果资本家变卖工厂，存银行吃利息，还没这个风险呢。

我曾开过一个小饭店，很多时间处于亏本状态，当然如果房东不要房租、工人不要工资、政府不要税、水费电费不用交，我肯定能赚钱。但是我从来没有认为是房东、工人、政府和水电公司剥削了我，如果是马克思就会这样想了。水电公司从我这里也获得了利润，难道是剥削我吗？如果他们不给我水电，我要自己发电和打水井，成本将高过水电公司给予的许多倍，水电公司帮我省钱，我得到实惠，这不是剥削我。想想看，水电公司不赚我的钱，与我断绝关系，我的小店亏本更大。用亚当斯密的经济学原则来说：一件交换只要是在双方自愿，任何一方无法垄断资源的前提下，这项交易就是“双赢”的买卖。我与水电公司是双赢的关系，我比水电公司获益更多。的确水电公司也获得了利润，难道是水电公司剥削了它的员工？也不是，水电公司既没剥削我也没剥削它的员工，水电公司与员工之间也双赢的关系。

我也经常到小餐馆里吃饭，我知道餐馆是赚钱的，我却从来没有觉得餐馆剥削了我，总觉得是餐馆帮助了我，否则，我得饿肚子，结账时我嘴里总是自然而然地说谢谢，有时声音低到只有我能感觉到，显然我是出自真心的感谢而不是讨好对方。我看多数客人也说谢谢，有的声音还很响亮很真诚。我也经常到菜市场

买菜，我知道卖菜的也是赚钱的，成交后我也是自然而然地说谢谢，几乎所有人也是成交后说谢谢，客户与商家成为好朋友，客户很少鄙视与仇视商家。读者不奇怪吗？被人赚了钱还谢谢他，被人剥削还谢谢他，所有人都傻了？

人类就是在这种表面上是相互营利、相互利用实际是相互帮助中，提高了效率，使人类低成本、高效率、健康快速地发展，人类的物质文明才能发展到今天这种程度。如果一个人什么都只靠自己（不让别人赚自己的钱），不用别人的帮助（吸取别人的成果也是获得别人的帮助），绝大多数人终其一生连一根针都造不出来，当然更造不出衣服，那样人类没有衣服穿，人类终生在饥饿、寒冷与死亡线上挣扎，人类的生存能力连动物都不如，为生存耗尽一切，人类的平均寿命极度短暂，人类的能力也极度低下，整个人类社会效率极其低下，并将走不出原始社会。人类能发展，得益于人们之间的相互帮助，这种帮助是通过价值交易来实现公平互利，马克思却用剥削理论来污蔑价值交易是剥削，破坏这种交易，从而鄙视并阻断这种价值交易。马克思总是造谣说，资产阶级如何残酷地剥削无产阶级，鼓动无产阶级对资产阶级谋财害命，从而毁掉人类正常的价值交易体制，这是在毁掉人类。

马克思总是把思维固定在你赚我亏、你死我活得更好的斗争模式上，这是极其错误的。其实人与人之间的关系多数情况是和谐关系：你赚我赚、你活我活、你死我伤的情形。斗争是双害的，绝不是你死我活得更好那种样子，而是你死我伤、你死我残，马克思编造谎言煽动仇恨，从而放大和固化人类的斗争性，扭曲了人类的思维，使人类在你死我伤的斗争中毁灭自己，马列主义对人类危害巨大。

三、剩余价值在哪里？

１、减少剥削是企业止亏手段

如果说工人都有剩余价值，那么世界上就没有亏损的工厂了，工厂尽管多招工人就行了，招人越多，剥削的剩余价值越多，工厂越发达，哪里还有亏损的工厂呢？世界上也永远找不到裁员的企业了，一亏损就招人，所有亏损问题都能解决。为什么有的亏损企业，裁员以后就能扭亏为盈呢？为什么剥削的剩余价值少了企业反而能盈利呢？被裁掉的员工很不高兴，为什么不被剥削了还不高兴呢？傻吗？

裁员是亏损企业最主要的止亏手段，多数企业裁员后就能起死回生。以马克思的逻辑，我们可以这样理解：因为员工剥削老板太多太重，企业出现亏损，当裁掉一些员工之后，由于剥削减少了，于是企业就活过来了。

按照马克思理论，工人找工作就是找剥削。当你找不到工作，心急火燎地这里递简历、那里面试、说尽好话的时候，你心里想的是什么？我命中的贵人啊，快来剥削我吧！

工人到处找工作，难道是找人来剥削吗？其实不是，是出卖劳动力。工人的劳动力是有价格的，工资就是价格。请工人与租赁（或者购买）机器没什么区别，都是要付一定的代价（价格）。机器人的各项技术性能提高后，使用机器人将非常普遍，难道是剥削机器人了？

世界上普遍应用的是“生产三要素”理论：劳动、资本和土地这三个生产要素

协同创造价值，都是创造价值的源泉，所以工人应得到工资、资本家应得到利润、土地所有者应得到地租，这是天经地义的。

马克思故意埋没了资本家的功劳：经营资本，组织生产，承担风险，对生产产品进行决策，比起工人的单纯劳动来说，资本家更要吃苦和耗费心血，马克思还埋没了机器设备作为资本提高生产力的作用。

马克思说资本家是“剥削者”。但是实际上，资本家是社会化大生产的组织者，投资风险的承担者，生产经营的管理者，国内外市场的开拓者。总之，资产阶级是社会化大生产的代表，是先进生产力的代表。

资本家与工人之间的关系，不能认为是完全对立、对抗的剥削与被剥削的关系，在生产活动中他们更多的是互相协作的关系。资本家是生产活动中的主导者，工人在生产中的作用是在资本家的主导下得以发挥的。他们互相依存，遂使社会持续发展。如果资本家与工人之间是完全对立、对抗的关系，那么生产无法完成，社会无法发展。依此推论，可以认为：社会发展、文明提升，是在各阶级之间和谐关系中推进的。

在资本家与工人的合作过程中，资本家出钱出技术出信息出市场出机会，工人出力，当然双方都应该获得收益，硬说一方剥削了另一方，煽动一方对另一方的仇杀，搞人多欺负人少。马克思的目的就是想把工厂拆掉，让双方都没有收入，从而破坏人类的生产行为，毁灭世界。

可见剩余价值与剥削理论不仅是荒谬的，而且是罪恶的！

根据马克思理论，中国人（不是全部）一直把资产阶级与资本主义当作讨伐的对象，各种污秽的字眼全都堆积在姓"资"的头上，什么"尔虞我诈"呀，什么"好逸恶劳"呀，什么"唯利是图"呀，什么"贪得无厌""贪图享受"呀，等等。然而在马克斯·韦伯（1864—1920）那里，对资产阶级的作为却做了另外一种描述与界定，他提出了"资本主义精神"这一概念，在《新教伦理与资本主义精神》一书中将上述这堆污秽字眼一一予以推翻。在韦伯的笔下，塑造了资产阶级真实的新形象，那就是：诚信、勤俭、敬业、守法，他们为上帝而积累财富，在临终之际往往将巨额钱财捐献给教会或慈善机构。他们为事业而生存，而不是为生存才经营事业。韦伯这些文字发表于上个世纪之初。整整一个世纪，中国人却没有发现"资本主义精神"的新大陆。

2、无人工厂不剥削反而赚得更多

马克思及其信徒，对技术进步后出现无人工厂，又有一套说辞。马克思者要赖说：“设备出了问题，也需要工人去修理与调试，这都离不开人。而且，无人操作设备的设计、制作都离不开人的劳动。在整个企业的生产过程中，原材料的运输储存加工、成品的运输与储存，同样离不开人的劳动。资本家当然不是从机器人身上榨取剩余价值，资本家仍然要从他雇佣的工人身上榨取剩余价值，这与一百年前的情况没有什么不同。真正创造价值的仍然不是机器，而是人，机器所做的不过是把原来的旧价值转移到新产品之中，而不是创造新价值。”

他们说辞可以这样解释：“工厂原来雇员 100 工人，每月利润 100 万，那就是资本家平均从每个工人身上剥削了 1 万元。现在只雇 5 个人，利润是 150 万，是从每个工人身上剥削了 30 万。”。问题是，劳动强度没有增加，哪里能增加利润？工人怎么哪么笨，让他剥削哪么多？如果一个人都不雇用呢？

举一个特例：有一个十字绣厂，雇 100 工人。订单客户每月送一次原料同时把成品取走并且付款，工厂老板与老板娘的工作只是每天开门关门开电和月底发工资数钱而已，每月赚 100 万。后来，老板把 100 工人全部解雇，租了 10 个十字绣机器人，机器人每天 24 小时连轴转，每月赚 150 万。机器人的调试、修理等一切，都是由出租机器人的企业负责，老板与老板娘减少了每天开门关门开电关电和每月发工资数钱的工作，劳动量减少了。请问在这种情况下，既然机器人不创造价值，老板不是从每个机器人身上剥削了 15 万，难道老板是从自己和老板娘身上榨取了 150 万？还是剥削了出租机器人的企业？出租机器人的企业从出租中也赚了钱？难道它剥削了十字绣的老板？谁剥削谁？十字绣厂从哪里剥削来的剩余价值？马克思学者能告诉我吗？

3 、请马克思解释无人车与风电的剥削问题

解释无人出租车、无人货车、风能太阳能发电机的剥削问题，将成为马克思理论的难点，甚至成为马克思理论的崩盘点。

A、无人出租车正在普及

解释无人出租车、无人货车的剥削问题，将成为马克思理论的难点，甚至成为马克思理论的崩盘点。

现在北京已经出现无人出租车。

{

2023 年 7 月 7 日，北京市高级别自动驾驶示范区工作办公室宣布，正式开放智能网联乘用车“车内无人”商业化试点，北京自动驾驶创新发展再登上一个台阶。

登录手机应用，选择出发站点和目的地，不到一会，一辆无人驾驶车辆驶来，主驾位置的方向盘自动转动，接上乘客缓缓驶离。2023 年 3 月，北京启动“车内无人”载人示范应用，上述场景已有不少人“尝鲜”。数据显示，截至目前，北京无人化测试车辆共计 116 台，测试总里程近 200 万公里。自动驾驶出行服务商业化试点累计订单量超 150 万人次，用户好评率达 95%以上。

（无人驾驶车辆行驶在北京街头。新华社记者彭子洋摄）

下一步，北京市高级别自动驾驶示范区还将推进更大范围的技术迭代，拓展更为丰富的应用场景，逐步扩展完成 500 平方公里扩区建设。推动高速路开放，促成机场、火车站等重要场景实现自动驾驶接驳，聚焦自动驾驶车载终端量产应用和汽车芯片产业链协同两大重点，构建智能网联汽车的产业生态。

另有报道：北京亦庄往返大兴机场可以免费打到自动驾驶车辆了。

2024 年 2 月 23 日，自动驾驶公司小马智行、百度“萝卜快跑”宣布首批获准北京大兴机场高速、以及大兴机场部分区域的自动驾驶车辆载人示范应用，这意味着北京市成为全球首个开启城区至机场自动驾驶载人示范应用的首都城市。

北京自动驾驶“机场线”设置了北京亦庄核心区内 600 多个站点至大兴机场上下车点，乘客可在手机 App 上搜索附近的点位。大兴机场的自动驾驶接机上车点为航站楼地面 1 层快速接机通道 17A 处，送机下车点为航站楼 4 层 5 号出发门处中缘道。运营路线覆盖城市道路和高速道路场景，包括京台高速公路、大兴机场北线高速公路、大兴机场高速公路在内的约 40 公里高速路。

}

（2024 年初 1000 辆“萝卜快跑”无人驾驶出租车出现在武汉街头）

有的抢劫杀人强奸案出在出租车司机身上，所以，无人出租车更安全。

看看，无人出租车将大行其是，不久的将来遍及全中国及全世界。这次并不是深圳作为出头鸟。在中国的许多港口，无人驾驶的货车已经搬货十几年了；无人飞机为农民喷撒农药施肥也早就实施了；在沙漠中，无人推土机也在干活，而且远比有司机时更好更准确；出租车因为线路行人复杂现在才开始试行。

解释无人出租车、无人货车、风能太阳能发电机的剥削问题，将成为马克思理论的难点，甚至成为马克思理论的崩盘点。

B、出租车的剥削问题

如果你在某个公司（不是出租车行业）当会计上班，你还想多赚一点。刚好手里有点积蓄，于是你花 25 万元买了一辆出租车并上牌，两个司机合租了你的出租车（相当于你顾了两个司机），月租 8000 元。两个司机分开上班，平均每人每天工作 10 个小时。每个司机平均一个月赚 7000 元，老板你一月赚 8000 元。你继续在公司上班，除了公司工资外，每年还从出租车那里多赚了 9.6 万元（我有会计同事就是这么干的，我当时没钱干不成，我拿她当例子）。

你正好在党校学习马列主义理论。

于是，你问马列主义者教授：

我剥削了吗？我的钱（9.6 万元/年）哪里来的？

马列主义者教授无容置疑地回答：

你每月是从每个司机身上剥削走了 4000 元，你这些钱的每一分都是两个司机的血汗，你是不劳而获的剥削者。

你一听不爽了，而且还担心影响前途（提干）。同样，司机从小就学过马列主义的“剩余价值及剥削”理论，司机也觉得你剥削他们了，平时言语上也有类似的暗示甚至讽刺。

你花钱买出租车，你觉得你当然也应该有收益，否则你那么辛苦干什么？，存银行吃利息不好吗？傻吗？凭什么说你是不劳而获的剥削者？你很心寒！

于是，你对马列主义者教授与两个司机说："为了高贵的道德，我不想剥削别人了"。你卖了出租车。（我听人说过，有的老板由于与工人之间的剥削问题纠缠不清，一气之下关闭工厂不干了）。你卖了出租车把钱存银行定期，年息 4.0%，25 万元每年的利息收入是 25X4%＝1 万元，你每年少收入 8.6 万元。

两个司机失业了，不想回农村，那样收入更少，于是他们继续留在城市里打零工。每天，白天跑到劳务市场等待工作，什么搬家、开车、装修、打扫卫生、帮人接送孩子……什么活都干；晚上，在饭店附近等待帮人开车也就是找"代驾"活。反正，白天晚上都是有一单没一单的，比当出租车司机还辛苦，从早上 9 点到晚上 12 点，一天几乎在等待与干活中度过 15 小时，一个月勉强赚 3000 元，交了房租就所剩不多了。这时的两个司机是在为自己干活，没人剥削他们了，赚钱更少。你与司机都有损失。

于是，你又问马列主义者教授：

同样的劳动强度、更多的劳动时间，没有人剥削司机了，为什么他们赚的钱更少了？当时他们租用我的出租车时，应该是他们剥削我了吧？否则，开出租车时多赚的钱是怎么来的？

马列主义者教授瞠目结舌，只好缩头当乌龟哑口无言、顾左右而言他。

现在，出现了无人驾驶出租车，你不用雇人——不想再剥削他人，你没有道德问题忧虑了，也没有提干忧虑了，于是，赚钱的欲望令你又果断地花了 25 万元买了一辆无人出租车并上牌。

你不剥削他人了，这种车用的是电，而且 24 小时当班，赚钱更多，一个月平均赚了 20000 元，一年仅从出租车那里赚了 24 万元，平时要车还可以用。对于乘客来说，没有司机更安全，因为有的案件就是出租车司机干的。随着科技继续进步，无人出租车速度更快也更准确无误，并且出车祸更少。司机有睏的时候，而无人车不会，无人出租车 24 小时都很精神，充电桩很多很方便。

于是，你再问马列主义者教授：

同样是出租车，我不剥削司机时，为什么赚得更多？从这个逻辑出发，应该是司机剥削我了吧？因为我要分利润给司机啊！

马列主义者教授瞠目结舌，只好缩头当乌龟哑口无言、顾左右而言他。

如果马列主义者教授耍赖，说："有人驾驶出租车就是剥削司机"。

那么你再问他："我剥削他人的时候赚钱少，不剥削他人的时候赚钱更多，是什么道理？我是剥削好还是不剥削好？是剥削万岁还是不剥削万岁？"

当然，如果你雇司机的时候赚钱更多，你就不会卖有人出租车再买无人驾驶车辆。那么无人出租车就卖不出去了，也就不会再造了。只要无人出租车在不停地生产，就证明无人出租车更合算，更合算就是赚钱更多，否则就不会变成无人出租车了。

上面还说到，你卖了出租车后，把钱存银行赚利息，每年赚了 1 万元。

于是，你问马列主义者教授：

我剥削了吗？我的钱（1 万元/年）哪里来的？如果是我剥削银行的，那么银行为什么还拉我存钱？就从银行主动拉我存钱的行为就可以看出：一定是银行剥削我！否则拉我干什么？人无利己，谁肯早起？你肯吗教授？

于是，你问马列主义者教授：

既然是银行剥削我，为什么我的钱越来越多？既然是我剥削银行，银行还拉我存钱干什么？究竟是我剥削银行还是银行剥削我？请教授给我准确答案，一旦考试时出这种类型的题，我好回答。

马列主义者教授瞠目结舌，只好缩头当乌龟哑口无言、顾左右而言他。

马列主义理论认为：赚到的钱都是剥削来的。

无人出租车剥削谁？找了一周，没有，只好说是剥削了客户。

车主说：当年我请司机，赚到的钱还要分很多给司机，我得到比现在少，所以，当年是司机剥削我了。现在是我剥削客户了。

客户说，我乘坐无人出租车已经省钱了，我省来的钱哪来的？很明显是剥削车主而来，所以，是我剥削车主。

从有人与无人出租车的车主的收入来看，用马克思的剥削理论来推算，有人出租车是工人阶级的司机剥削了车主，无人出租车是乘客剥削了车主，无论有人还是无人，受剥削的永远是车主。

这与马克思的论断完全相反，虽然使用的理论相同，但结论证明是马克思的论断（结论）错误。

C、如何消灭剥削

1、老板顾两个司机（或者是两个司机合租了老板的车）时，谁剥削了谁？怎么看这里面的剥削问题？

老板与出租车司机可能都认为是老板给了出租车司机工作与吃饭机会，司机会非常感谢老板，老板顾了司机才有机会赚钱，老板会感谢司机，他们互为恩公，他们的关系非常好，甚至成为好朋友。

但是，如此和谐的劳资关系，马列主义者不干了，他们绝对认为老板剥削了司机，否则，老板不劳动怎么会来钱？于是，马列主义建议：司机杀了老板抢了出租车，这样才能彻底消除剥削。

2、老板买无人驾驶出租车，不再剥削贫苦的司机工人了，反而赚更多的钱，这是什么道理？

马克思讲，资本家所有的钱都是剥削来的。老板不剥削了，他的钱是哪里来的？

老板可以跟那些马列主义者说，我不剥削别人的时候也能赚钱，我的钱哪里来的？我不用司机的时候赚钱更多了，难道不是司机剥削我了吗？

请问多出来的钱是从哪里来的？

马列主义者答不出来。这里足见马克思理论的荒唐性。

无人出租车的剥削问题，已经成为马克思悖论了。

马列主义者可不管那么多，什么剥削不剥削的，他们就是要“消灭剥削”。于是，马列主义建议：司机杀了老板抢了出租车，这样才能彻底消除剥削。马列主义者用非常过激的语言鼓动司机杀老板抢车：“最可恨，那些毒蛇猛兽吃尽了我们的血肉，一旦把他们消灭干净，鲜红的太阳照遍全球！”

又回到上面买房出租的问题。

你有 200 万元，不买房子而买出租车出租，可以买 8 辆，在雇司机的情况下，每年赚取：

8X9.6＝76.8（万元），2 年加 7 个月加上 7 天半就回本。

如果出租车可运行 20 年，你赚钱不少。可见，买房出租亏本大了，绝对不可能是房东剥削住户。

如果买的是无人出租车，赚得更多，1 年加半个月就回本。买房出租亏本大了，绝对不可能是房东剥削住户。

马列主义者一定是认为银行剥削了客户，他们鼓励客户抢劫银行，马列主义者也是在做出表率。当年俄罗斯共产党干革命时，斯大林的主要任务就是带一帮人长期抢劫银行，托洛斯基也干过。

如何消灭剥削？马列主义者鼓励司机杀了老板抢劫出租车，鼓励客户抢劫银行！马列主义扰乱了正常的经济活动，煽动抢劫银行，煽动司机对给他们工作的恩人进行仇杀，真是邪恶至极。

D、无人汽车早就在普及了

现在的机器人下围棋轻松赢了围棋世界冠军，下象棋轻松赢了象棋世界冠军，机器人已经可以胜任许多工作，不是马克思时代的笨蛋机器了，马克思及马列主义者看不到今天的技术进步，编出漏洞百出的东西不能自圆其说。从这可以看出马列主义者的思维非常扭曲。

随着科学的发展，许多工作将被机器抢走，人的工作机会越来越少，找工作越来越困难，人就会越来越感激剥削他的资本家。

将来，无人车的快速性、精准性与安全性都会超过有人车。

看到这个场景不知马克思做如何感想？也许马克思会说：当年我出于贫穷和气愤，加上知识贫乏，胡诌出一些剥削与剩余价值理论的东西以糊口，没想到竟然有那么多的笨蛋相信。我哪里有什么信徒，那只是一个笨蛋群体而已。

在许多港口，无人驾驶的货车已经搬货 30 年了，甚至沙漠里的推土机作业也早应用无人车了，出租车因为路况复杂现在才开始试行。

自 1993 年世界上第一个自动化集装箱码头建成以来，无人驾驶集装箱货车就开始搬运货物，这种“磁钉+AGV”引导无人驾驶车辆工作。2021 年，全球首个“智慧零碳”码头在天津港建成投产，人工智能运输机器人（ART），实现了智能化程度更高的商用无人驾驶，成为以全新模式引领世界港口自动化、智能化升级的“中国范例”。2023 年 10 月，宁波舟山港也迎来了无人驾驶集装箱车，宁波舟山港，不折不扣的全球超级大港。无人驾驶智能化码头已经进入第二代。

（天津港——无人驾驶集装箱车正在装卸集装箱）

ART 的作业流程：船舶靠岸后，一辆辆 ART 便按照系统指令，驶入自动化岸桥边上的指定位置，与预定位置的误差小于 3 厘米。随后，岸桥上的吊具将集装箱从船上起吊至 40 多米高，再快速精准地落在 ART 的车架上。装好集装箱，ART 随即驶离，自动“搜寻”解锁站，再绕进迷宫般的堆场，把集装箱“交”给轨道桥，随后再回到岸边排队等候新任务。

随着发展，无司机车辆一定成为主要出行与运载主力，因为许多东西电脑做得比人好得多多，电脑围棋、象棋已经远比人高明了，电脑司机更是比人高明无数倍，还不用付工资，无司机车辆将成为主流。有的打劫是司机干的，或者将来某个政府会出台，出租车只能由无司机车辆运营。

马克思主义者如何解释无司机出租车的剥削问题？

马克思主义者如何解释无司机货车的剥削问题？

E、太阳能风能发电的剥削问题

更加令马列主义者无法解释的例子：

如果我建造了太阳能发电装置，每天只要有太阳，我就能赚钱，钱哗啦啦地流进我的口袋。请问马列主义者，我赚了谁的钱？我剥削了谁？剥削了安装工人吗？我自己装、我和老婆自己装，我和老婆、老爸还有儿女们自己动手，不请安装工人，不赚他们的血汗钱，那么我赚了谁的钱？我赚了太阳能板等设备厂家的钱吗？我向他们购买、赚他们的钱，他们为什么还高兴？没人赚他们的钱他们工厂是不是要倒闭？我付给安装工人的工资，为什么不是他们赚了我的钱？我向他们设备厂购买设备为什么不是他们赚了我的钱？剥削了我？

如果我建造了风力发电装置，每天只要有风，我就能赚钱，钱哗啦啦地流进我的口袋。请问马列主义者，我赚了谁的钱？我剥削了谁？剥削了安装工人吗？我自己装、我和老婆自己装，我和老婆、老爸还有儿女们自己动手，不请安装工人，不赚他们的血汗钱，那么我赚了谁的钱？我赚了风力发电设备厂家的钱吗？我向他们购买设备、赚他们的钱，他们为什么还高兴？没人赚他们的钱他们工厂

是不是要倒闭？我付给安装工人的工资，为什么不是他们赚了我的钱？我向设备厂他们购买设备为什么不是他们赚了我的钱？如果所有人都不向设备厂买设备，设备厂就亏本，设备厂赚的是我们买设备人的钱，按照马列主义原理，设备厂剥削了我们买设备人的剩余价值。

我剥削了谁？难道是剥削太阳的？剥削风的？看马列主义者如何回答，打破他们的脑袋也答不出来！

请问，马列主义的剥削理论在这里如何成立？

4、工具才是第一生产力

马克思的一个最大的错误是，把人当成最大的生产力。

其实，生产工具才是最大的生产力。上例无人出租车中，只是变成无人驾驶汽车，多赚了 2.7 倍的钱。这就表明了：工具才是最大的生产力，工具才能创造最多的价值（这个价值等同于马列主义者所说的剩余价值）。

想想看，在人类历史长河中，哪一次工具的进步，都是人类进了一大步。

犁的出现，人类的生产力得到极大的提高，生产效率提高了好几倍；电器与汽车的出现，人类的生产力得到极大的提高，生产效率提高了好几十倍；挖掘机的出现，人类的生产效率提高了几百倍；电脑的出现，人类的生产力得到极大的提高；互联网及自动化驾驶的出现，人类的生产力得到极大的提高……在人的因素没有发生变化的情况下，哪一次生产力的极大提高不是工具的因素？可见，工具才是最大的生产力！

同样是出行，飞机的速度是人走路速度的 200 倍甚至更多。

同样是运大米，人工挑与一辆 50 吨汽车运送，相差 20000 倍或更多。工具的作用巨大，工具才是最大的生产力。

司机没车的时候也得挑大米，只是多了汽车这个工具，效率就提高 20000 倍，这个效率是汽车这个工具带来的，而不是司机这个人带来的，司机开车的时候远比挑米的时候劳动量与劳动强度还低得多。当然，以前马列主义者定会硬咬，说："没有司机就不能运米，效率还是司机这个人带来的"。现在，无人驾驶已经到来，没有司机也能运米。现在的马列主义者该变成哑巴了吧？！

社会主义也是会挑大米的，在毛泽东时代的社会主义中国，挑大米的人远比资本主义的美国多，甚至可能比封建社会与奴隶社会挑大米的人多。我始终无法相信，社会主义的挑大米会比封建社会与资本主义的车运大米先进。工具才能决定是否高效率，如果效率高就是先进，那么，先进与否由工具决定而与制度无关。

在抗日战争中，一开始，中国军队的武器不如日军，甚至 2、3 个人共用一枝步枪，中国军队就很难战胜日军。到了抗战后期的 1945 年，在中缅公路开通后，中国军队的武器已经好于日军，中国军队的战斗力就强于日军。在最后一战的芷江战斗中，中国军队的战斗力全面超越日军，1 个中国军人的战斗力就相当于 3 至 4 个日军甚至更多。可见，武器很大程度决定战争胜利因素，工具才是最大的生产力。

马克思把的人因素看得太高、提得太高，下围棋看看，下象棋看看，开网约车看看，人类已经败于机器工具，更是从此一败涂地，再也无战胜之日。工具才是最大的生产力。看不清楚这一点的马列主义者真无知，总是在人的圈圈中打转，

耽误工具的开发，让自己落后于人（马列主义的毛泽东时代就是如此）。北京无人出租车不是鄙视工具的马列主义者开发的，而是反马列主义的修正主义者开发的。改革开放就是反马列主义的修正主义者所发动和实施的，朝鲜国才是真正马列主义道路的坚持者，现在的朝鲜走的才是真正的社会主义与马列主义道路，现在的中国走的是修正主义道路。

工具才是第一生产力，马克思却看不出来，不鼓励发展更多更好的工具，却尽找制度的麻烦，鼓励不断推翻制度，真是南辕北辙，糊涂至极。

四、关于剥削问题的再思考

1、社会平均必要劳动时间就能决定价值吗？

马克思还扯什么“社会平均必要劳动时间”（劳动量）的概念。

著名篮球明星姚明的收入很高，与他一样拼搏的球员收入远不如他，一样的工作，一样的劳动强度，一样的劳动时间，不一样的收入，难道姚明剥削了其他球员？姚明在大陆时工资比在美国低很多，难道是社会主义的中国剥削他了？他跑到美国打球，难道是要脱离中国的剥削？

齐白石画虾，他的徒子徒孙用他十倍时间才画出来，结果徒子徒孙的画价格不及他的 1%。请马克思者用“社会平均必要劳动时间”来解释这些画价格的合理性。

再说绝一点的，你与朋友散步，你蹲下系鞋带，看见有彩光的石头，随手拿起来，你的朋友刚好是世界顶级的钻石鉴定专家，他一把把石头拿过去，一番折腾之后，他告诉你，这是世界上最大最极品的钻石原石，可以制造比现今世界上最大的钻石大十倍的钻石，他想出 1 亿元买走，你一高兴成交。请问在这项收益中，你的劳动时间和劳动量是多少？散步不能算劳动，蹲下系鞋带也不是劳动，在这项 1 亿元收益中，你的劳动时间和劳动量是零。请马克思者用“社会平均必要劳动时间”来解释这些收益的合理性。

在社会主义国家，拾到钻石是不劳而获，这块石头就被夺走，因为共产党奉行不劳动不能有收益。现在的大陆就是如此，捡到的文物、宝贝都“被上缴”，这就是抢劫，只有先进制度的社会主义才抢劫，共产党政府成了不劳而获者。被共产党描绘成人吃人、人剥削人的资本主义不抢劫。

马克思抛出了一个“社会平均必要劳动时间”概念。其实这是个无解的问题，只有个人的“平均必要劳动时间”，没有“社会平均必要劳动时间”，因为不同的生产力水平，有不同的时间，没有平均值。你给自己挑大米，25 公里远，一天只能挑 50 公斤（习近平是异类能挑 100 公斤）。资本家给你一辆车，你一天能运 100000 公斤，是你自己挑米的 20000 倍，而且你在驾驶室吹着空调，劳力强度不到挑大米的 1/100。究竟按照挑大米算“平均必要劳动时间”呢，还是按照开车运米算？为什么？还是二者的平均值？为什么？自己挑大米是自己的生产力水平，而开车运大米是资本家的生产力水平，你凭什么把资本家的能力算在你身上？你应该只算自己的水平。没有社会的“平均必要劳动时间”，只有你个人的“平均必要劳动时间”，拿你自己能力下及劳动强度下的工资，那是你的付出得来的相应报酬，你运大米时的劳动强度只有挑大米时的百分之 1，工资也应该

是挑大米时的百分之 1，多出部分就是你剥削资本家的成果，剥削得非常多、非常残酷。所以，是你剥削了资本家而非资本家剥削了你。

2023 年 9 月 22 日，美国汽车制造业工人大罢工，要求薪资提高到 136 美金/小时，等于 136X7.3015＝993.0（元人民币）/小时，而中国汽车制造业工人的薪资水平我想大概是 25 元（人民币）/小时左右，中国工人的灵巧性比美国人高，而美国工人的薪资是中国工人的 39.72 倍多。哪一个是必要劳动时间的合理劳动报酬？中国美国哪一个薪资更合理？我看两个都不合理！中国工人薪资太低，中国的资本家（中共）在抢劫；美国工人薪资太高，不是美国资本家在抢劫，而是美国工人在抢劫！

2、大鱼吃小鱼　小鱼最合算

马克思给我们描写资本主义一种非常恐怖的景象“大鱼吃小鱼”，大的企业把小的企业并购，说是一种极端的社会不公。

但是，事实上，在经济社会里，“大鱼吃小鱼”对小鱼来说是最合算的事情，可以卖个好价钱，别人要收购你，往往会给出一个你无法拒绝的价格，你可以达到利益最大化，可以一夜暴富。那些在经济社会无力拼搏成大鱼的小鱼，最希望别的大鱼把它吃掉。

我们看到，有些小企业，盼星星盼月亮，天天盼着人家来收购。换句话说：“小鱼们，盼星星盼月亮，天天盼着大鱼来吞并”！

在没有暴力的正常社会里，经济体的生存和灭亡都是正常的经济行为。马克思欺负中国人不懂得自由经济社会的情况，编造谣言吓唬人。

3、是工人剥削了资本家

马克思煽动仇恨的基本理论就是所谓的“剩余价值”论，以此来标注和诠释“剥削”，煽动群体性仇恨。其实直白的来讲，拆解了这个东西后就会觉得其实道理是很简单的：如果你不想被资本家剥削，你完全可以选择不去给资本家打工啊？是不是？那样他还怎么剥削你啊？毕竟你也不是奴隶，被他抓了去用鞭子抽着非得干活啊？可是那样行吗？以你的条件，没出打工，老婆孩子怎么养活啊？没准你还得求着资本家，这活让我干了吧。

说别人剥削了你的剩余价值，那你可以不去给别人干活，你也在家里自己干活，劳动强度与给别人干活一样大，看你能否创造同样的劳动回报。我相信，如果回报是相同的，你就不会去给别人干活了。也就是说，给别人干活收益更大，如果用马克思的剥削逻辑，不剥削钱哪里来？同样的劳动强度，给别人干活收益更大，那是你剥削了别人吧！马克思认为，创造的价值都是剥削而来，不能凭空产生。如果按照这种逻辑，我觉得是工人剥削了资本家才对。

可以这样计算：

工人给自己干活，相同的工作时间和劳动强度，看能得到多少钱？

工人给工厂干活，相同的工作时间和劳动强度，看能得到多少钱？

你在家里手工缝衣服，一天才能缝一件。你到工厂里用资本家的缝纫机缝衣

服，一天一百件。相同的劳动强度与时间，效率却提高了百倍，质量还比你自己手工缝的高，当然收入就高。一百件衣服的工钱就是你与资本家的收益，资本家付给你的工资一定会比你在家里缝衣服高。

用马克思的逻辑，是你剥削了资本家。同样的劳动强度与劳动时间，你给自己干活得到 10 元，给工厂干活得到 200 元。那么多出的 190 元怎么来的？不能凭空生钱，当然就是剥削而来的。按照马克思的逻辑，就是百分之百剥削来的。那么你剥削了谁？你只与资本家打过交道，当然是你剥削了资本家！

马克思伪造了“剩余价值”理论来搞乱人的思维。同样的劳动强度，给资本家干活就有“剩余价值”，给自己干活就没有“剩余价值”？怎么可能？其实是马克思用这个“剩余价值”搞乱了人的思维，应该用“多创价值”来表达才准确。以你给自己干活的收益为基本收益，多出部分就是“多创价值”。给自己干活就是没有“多创价值”，给资本家干活可能有“多创价值”！你多了 99 件衣服的“多创效益”，除了你，资本家提供厂房、机器、销路才能实现，资本家也付出了，你是没有风险的，资本家的风险无比的大！当然你与资本家共同分割这部分“多创价值”，你也得益、资本家也得益。你能分多少？这就要看当时的劳动力价格，像现在找不到人干活，资本家只能多给钱；或者你成立了工会，资本家也只能多给钱。如何分配“多创价值”是个复杂的问题，双方同意就是合理的分配。我曾经看到：一个老板（房东）搞了个补习班，请人当老师，他自己的收入（房租+自己的工资）比来打工的老师还低。

资本家和工人在建立了雇佣关系之后是属于劳务关系，但是工人要不要给那个资本家打工是有自己的选择权的。“马克思主义”混淆了这种关系，是故意制造群体矛盾，强行煽动集体仇恨，为其“斗争”的实践作动员上的准备。

我觉得马克思的思维非常的低级与愚蠢，总是觉得别人获得财富是剥削了你，处在一种加减法运算当中，也就是“ 2 － 1 ＝ 1 ，1 + 1 ＝ 2 ”，在这种模式转圈。马克思无法理解“ 1 + 1 ≥ 3 ”这种事情。合作就会共赢，共赢就是“ 1 + 1 ≥ 3 ”，在经济等等领域，合作就是“ 1 + 1 ≥ 3 ”。对抗相互拆台，就是“ 3 － 1 ≤ 1 ”。

马克思理论就是煽动人与人之间的斗争，在斗争中毁灭。非常可悲的是，马克思理论成了中国人的必修课，毒害了中国人。中国人那么聪明，又那么多人，如果利用好了，全部相互帮助，相互有益，那该是多大的优势啊？

资本家与工人的关系，就是买卖的关系，只要不存在暴力和垄断，就是公平的。

资本家出价钱买工人的劳动力和劳动时间。

既然是买卖，就存在买方市场与卖方市场的事情。当工人很多，而工厂很少时，资本家只出低价钱，反过来当工人很少工厂很多时，工人开价很高。这里面有一个陷阱，当资本家要建设工厂时，工人们开价很低，等到工厂建成后，正常运转时，工人提价，资本家只能忍痛接受。这就是许多工会干的事情，这种情况在美国最能实现。

劳动力的价格不是恒定的，随着时间和空间的变化而变化。在美国就贵，在中国和东南亚、非洲就便宜。美国劳动力价格贵，是美国的工会造成的，造成美国制造业空心化！是美国的工会掏空了美国的制造业，将来还会掏空教授业和科学技术行业！铲除马列主义才能救美国！

4、被剥削的源头——终端客户赚得最多

如果按照马克思的剥削理论所描述，所有剥削的钱都是从终端客户那里来的，所以，被剥削的源头是终端客户，终端客户是每一项商业活动的最大受害者。终端客户把钱给商店，商店把部分钱给工厂，工厂把部分钱发给工人，完成了整个剥削过程。商品的交易过程就是剥削过程，被剥削的源头是终端客户，他被剥削最多、受损失最大。

向大家报告一个我的重大发现：在商品链中，所有参与交易的各方都得益，而终端客户得益最多，也就是终端客户赚得最多。在每一项交易中，最大得益者是终端客户。这就与马克思所描述的剥削正好相反。

马克思的剥削理论是错的，在商业行为中，终端客户赚钱最多，在人类经营活动中，交易的终端客户是最大的得益者，在整个交易链条中，终端客户受益最大，事实与马克思剥削理论正好相反。

我们知道，如果商品卖不出去，交易链条中的商店亏本，工厂亏本，工人没工资，所有人都亏本。只有在终端客户购买的情况下，整个商品链才会不亏本。因为最终是终端客户付了钱，付钱给商店、付钱给工厂、付钱给工人，都是终端客户的钱。所以说，如果有剥削，那么，必然是剥削终端客户的，所有的剥削都是剥削终端客户的，终端客户是被剥削的源头。

事实并非如此，恰恰相反，在交易过程中，得益最大的是终端客户。终端客户不是被剥削者而是最大得益者。

商品是为终端客户制造的，是围绕着终端客户的，终端客户是商品的尽头，他如果不受益，为什么要买？

商品的价值是由终端客户的使用价值决定的，也就是说，这二者是相等的，商品的价值就是终端客户的使用价值。

在一个商品中有两个价值：一个生产价值，一个是使用价值。生产价值通常都是称为生产成本，简称为成本，它包括生产及流通过程中所产生的一切成本，而且是专业商家所生产的成本，这本身就远远低于使用者自己生产的成本。使用价值也可以简称价值，是终端客户的使用价值。在每一件商品中，使用价值都大于生产成本，商品才可能卖得出去。

在汽车配件商店里，简易喷漆是 7 元一瓶。对我这个终端客户来说，这个东西值 100 元，我的使用价值是 100 元或者更高，只要不高于这个价格我都买，高于它就得考虑考虑。也就是说，我买了一瓶简易喷漆，相当于拿了使用价值 100 元的东西，然后只付了 7 元给商家，实际我赚了 93 元。如果要我来制造这个东西更难，1000 元也造不出来。这里也只是计算使用价值而不是计算我自己的制造成本，已经是按低的算了。在这件简易喷漆商品中，使用价值是 100 元，而生产成本是 7 元。当然，不同的人使用价值不同；而生产成本是相同的，它等于售价 7 元。

在这项交易中，我赚了 93 元，并不像马克思理论里面所讲的，我被别人赚钱了。在这项交易链中的其他人分那 7 元钱。假定：零售商得 1.5 元，批发商及运输者得 0.5 元，工人得 1.5 元，工厂得 1 元，原材料花费 2.5 元。这个分析非常接近实际情况。

可见，在这个交易链中，最大得益者是我这个终端客户。我是最大得益者，我最少赚了 93 元，其他人加起来只赚了零头。哪里看到我亏本、我被人赚钱了

呢？

从这里可以看出，在商品交易链中，终端客户不是被剥削了，不是被别人赚钱了，而是赚了自己的钱了，所有的人都赚钱了。赚的钱哪来的？是从终端客户的使用价值（100 元）或者他自己的制造成本（1000 元）中来的。在这个商品交易链中，没有亏本的人，如果有人亏本，也就是他被剥削了，他就不干了，交易链就断裂，整个商业过程就失败。

所有的商业行为都是如此，都是围绕着终端客户而展开的，在交易链中的所有人都赚钱了，没有人亏本。换句话说，没有人被剥削，最赚钱的是终端客户。对于终端客户来说，商品必须有使用价值，而使用价值要大于价格才会买，就是说，只要成交，终端客户都是赚钱的。

我们又来看看自来水，现在的价格大约是 4 元/吨，一吨相当于 20 担。如果你家住在 6 楼，一天用 1 吨水，请人挑水到 6 楼每担 2 元，你每天得花 40 元。你用自来水公司的水，你一天赚了 36 元钱。这里只算了挑水的成本，还没有计算打井、抽水、净化水、储存水的成本，算上这些会更高。可见，不是自来水公司剥削了你、赚了你的钱，而是自来水公司帮你赚了你自己的钱。最赚钱的是你自己，自来水公司只是拿走零头而已。估计自来水的成本费 3 元/吨，它赚了 1 元/吨而已，你赚了 36 元/吨。自来水公司如果狠心一点，提价 35 元/吨，你也得买，它会赚得更多。自来水公司的水，只要不高于 40 元/吨，你都是赚钱的，就是到 40 元/吨，你也是赚钱的。请人挑水比自己挑赚钱，否则为什么不自己挑？人类总是在这种“两害相权择其轻，两利相权择其重”中前行，既然是选择请人挑水，那一定是这一选择对你更有利、你更赚钱。当然你可能少用，少用就降低生活质量，不属于本文讨论范畴。不要认为农村用水不花钱，花时间就是花钱，挑水不用上六楼，就是到平地，请人挑也得 2 元/担。农村为什么不能发展、农村为什么生活艰苦，就是在不知不觉中浪费了时间，浪费时间就是浪费钱。

用电也是如此，是用户赚了大头。用气更是如此，没有天然气公司帮你忙，你个人的能力根本打不了井挖不到天然气，你只能到山中砍柴挑回来晒干用来做饭，花钱花时间更多，成本更高。没电没天然气，热水器都用不了，手机也用不了，降低了生活质量，亏本更大。

喷漆工厂、自来水公司、发电企业、天然气公司，它们都是非常专业的企业，技术非常高，而且产品的量很大，所以，制造成本就非常低，如果让终端客户自己去制造这些商品，成本会高到无法接受，有时根本造不出来（如电脑、手机），是这些专业的企业帮了终端客户的大忙、帮了终端客户赚了自己的大钱。

买的东西几乎全比自造的便宜，也就是帮你省钱，省钱就是赚钱，更关键的是自造还需要技术，很多东西是花再多的钱与时间也造不出来，造得出来也会比买的贵。据说，台湾要造潜艇，需要 800 亿元一艘，而大陆卖给泰国的潜艇在技术还高一点，才 100 亿一艘，造还不如买。建议台湾向大陆购买潜艇，同样的价钱能得到技术更高、数量 8 倍潜艇。自己造，傻不傻？

一台智能手机，只花 5000 块钱，叫你自己造，花 5000 亿都造不出来！你说你赚了多少？一台电脑也就 5000 元左右，它的使用价值是多大？在二战时，如果卖一台现在 5000 元配置的电脑，5000 亿都有人肯买，因为它能决定战争的胜负！或者现在世界上只有这台电脑，早被人（或者国家）用 5000 亿元抢买了。可见，商品的使用价值是很高的，终端客户最得益。电脑的软件操作系统比硬件更加复杂，现在对多数人却是免费的，多数人去买电脑的时候，只交了硬件的钱，软件却没交钱，软件操作系统让你自己去造，10000 亿也造不出来。你 5000 元

买的电脑，赚得可大了。10000 亿如果能造出与 windows 一样好的操作系统，中国政府早造了，何必被微软控制！中国政府都不行，其他个人更不行。对于同一件商品，不同的人或组织有不同的使用价值。上面所讲的 5000 元的电脑，我的作用价值比 5000 元多一点，对于国家来说。它的使用价值无比的高。

从这里可以看到，在整个交易链中，终端客户是最大得益者。商业社会为什么发达，是因为所有人都赚了钱，所有人都降低了成本，提高了效益，从而使整个社会效益提高，社会就从此发达起来了。人类社会当走入商业社会后，就快速发展起来了，就是这个原因。这里哪有剥削？根本没有。

这就是：当我们作为客户，在完成一项交易时，我们总是从心里到嘴里喊出一声“谢谢”，这一声真的是从心里发出来的，而不是口头上的客气，因为，我们在内心深处知道，从这笔交易中我们得到最大的好处。买菜双方都是如此，只是现在都是卖方市场，卖方感谢的声音大一点，事实应该是买方的声音更大。即使明明知道商家赚钱了，我们还是从心里谢谢他，如果觉得商家剥削了我、也就是害了我，干什么要谢他？不烧他的店就不错了，怎么可能谢谢他？

租房子也是如此，虽然每个月都交钱给房东，我们却成为好朋友，没有他们我们还没房子住呢？如何不感谢他？！

在没有暴力、欺骗和垄断的正常商业行为中，终端客户是最大得益者。

商业社会使得生产规模化、专业化，从而让生产成本降低，品质反而提高，使得人类的效率提得很高，是高效的社会。商业社会，不是 1+1＝2，而是 1+1≥３，使得所有人都得益。

人类无爪牙之利、无皮毛之坚，野外生存能力不如任何一种动物，却能成为万物之首，超越所有的动物，靠的正是人帮人这种 1 + 1 ≥ 3 的社会化、商业化行为。而要达到这个目的，人与人之间必须是和睦与谐调（和谐）的关系。马克思眼里却把商业行为看成是剥削，无疑是在鼓动人类毁灭这种对人类最有益、最高效的商业行为，马克思并且鼓励人类进行与和谐相反的斗争行为，马克思指给人类的是一条自我毁灭的道路。

在这里可以看到：商业社会是人类发展的最快通道。中国古代长期屹立在世界的最顶峰，却未能达到所应该的速度，是重农抑商造成的。中国古代社会多数是重农抑商，重农并没有什么不好，但是抑商会导致社会效率降低，长此以往，社会就会落后于别人。中国曾经长时间领先于世界，最终落后挨打，抑商政策是重要原因。

马克思的剥削理论，无疑也是抑制商业的理论体系，是导致社会倒退、落后的重要工具。许多马列主义政党操纵的社会主义国家，都有取消货币的冲动与尝试，就是在马列主义指导下的一种抑商行为，使得社会走向衰落，几乎所有公有制社会主义国家都在经济方面失败，就是马列主义造成的，马克思理论真反动。

记住：终端客户是商业行为中的最大受益者、最赚钱者，而不是最大的受害者和被剥削者，不是最大苦主，而是最大福主。能记住这条规律，就能在商业社会中、甚至国际交往中，心态平和地与人打交道。

5、铲除马列主义才能救美国

美国总统川普说要使制造业回流。能回流得了吗？如果能回流，为什么要流出呢？制造业流出美国是历史潮流，是正常企业的正确选择，回流无异于自杀，

它能干吗？其他的且不说，就说美国人的身材不适合于流水线生产，45%肥胖率、加上高大的个子，真的不适合于大多数生产流水线。

高肥胖率、高文盲率（快乐教育所致）、黑化工会，这三者简直就是美国制造业的黑白无常——催命使者。

这三者中最要命的是美国的工会。如果不能消除黑化工会，美国的制造业回流无望。当年，中共搞的工会，也是中国制造业的催命使者。

大陆很多学者、台湾很多学者、世界上很多学者很多人，都有一个错误的说法：美国制造业之所以衰退，是因为美国金融业起来了，他薪水很高，所以拉走人才取代了制造业。

大家都听说过这种说法，是不是？大陆一大堆人这样讲，从官员到学者到网红都这样讲，还说中国不能走美国的老路。

听了令人气愤，他们没有知识，他们真是愚蠢到家，真该骂骂他们。他们到底有没有看统计数字？不知道这些人的书是怎么念的？统计数字都不看，不知道专家为什么不看统计数字？

美国制造业为什么衰退了？1970 年代为什么衰退了？

因为被取代了。被谁取代的？被日本取代的。是被金融业取代的吗？被美国金融业取代的吗？不是嘛！

你看，日本钢铁是不是打垮了美国钢铁？日本汽车是不是打垮了美国汽车？

被打垮了以后，这些汽车工业跑到哪里去了？搬到加拿大去了！为什么搬到加拿大去？因为美国人自己搞砸了！

因为制造业，美国纵容工会势力的膨胀，工会就像那地下政府一样，然后各政党跟他沆瀣一气，最后变成，美国的制造业要创新、要裁遣工人、要改变生产线，都做不到。做不到，请问还有人愿意把资金投进去吗？没有，不会。所以，美国的制造业就一步一步往下滑，就败在日本人的手上了。这还用解释吗？

什么败在美国金融业手上，真是没有脑筋。所以，大陆的金融业真的很差。为什么说大陆的金融业很差？证据在哪里？大陆金融业占中国服务业的比重，比美国的金融业占美国服务业比重还要高。哪有没有看到这个数字，这表示中国的金融业很落后嘛。第二个，美国的服务业里面，生产性服务业比消费性服务业大很多。中国大陆生产性服务业很少啊，比重不大。什么叫做生产性服务业？NVIDIA 服务业，Microsoft 服务业，亚马逊服务业，Oracle 服务业，还有 Semester 一大堆。大陆上很多的学者网红乱讲一通。

美国苛征关税就是因为制造业搬到外面去。啊你是外包，因为美国活不下去啊。为什么在美国活不下去？美国只要设一个工厂，那个环保标准成本之高、工会成本之高，他没办法设制造业啊。可服务业搞不出工会来，好玩就在这里。因为服务业没有工厂，大家没有聚在一起，不像制造业，工人聚在一起，这样工人可以找到工会领袖，工会领袖喊啊工人权利等等，最后公司重大决策都要通过工会同意。如果是亚马逊，你敢跟他搞出工会来，他马上开除，再闹，我搬到其它地方好了。因为服务业有这种对抗性，工会就搞不出来。你看金融业有没有办法搞工会，没有办法，有没有出现那种政治性的工会头子，不可能嘛。这是行业特性。美国的制造业自己栽培一堆工会的怪胎，工会怪胎一堆，所以，美国人说我们铁锈带整个萧条了。为什么萧条，就是你的爷爷、你的爸爸搞工会，把人家的资本都搞的跑掉了。

大陆以前讲资本劳动对立、国际资本割韭菜、货币战争…一大堆。一点常识都没有。什么叫资本？资本就是储蓄，银行存款就是资本，银行投资出去，就变

成新的资本。所以，资本就是储蓄。什么是国际资本？大陆跑到海外搞一带一路，那就是中国人的储蓄跑到海外去投资，那就是国际资本。不要老是觉得只有美国有国际资本、只有英国有国际资本，大陆也有国际资本啊。

出现那种政治性工会与政治性工会头子就是国家民族的最大灾难。中华民国的大革命时期，中共搞的工会都是政治性工会，于是到处以“反帝反封建”的旗号搞政治性罢工，提出了长 14 倍工资、5 个月探亲假的要求，甚至出现了 1 天工作 4 个小时的罢工成果，把工人直接变成了打工皇帝，（马列主义讲：工人阶级是统治阶级当然就是皇帝），给中国孱弱的制造业及中国这个最需要工业化的国家以毁灭性的一击，给日夜觊觎中国的日本侵略者送去了最温馨的一笑。当时罢工，厂家要是关闭工厂都可能受到工人的杀戮，武汉工厂的老板只好丢掉工厂逃命、逃到租界。好恐怖！罢工时，什么无理要求都能提出来，中国是如此（长 14 倍工资），世界也是如此。如，2024 年，韩国三星印度工厂罢工，其中的一个要求是“世袭制”，说的是，当工人不能再工作（如死亡）时由他们的家人接班。

工人中的马列主义组织就是工会。马列主义一开始不是从农民中诞生的，而是从工人组织中诞生的，这个工人组织就是工会。马列主义所谓的剥削指的是工人被资本家剥削，看看马列理论中关于剥削的部分，几乎全是指工人如何被资本家剥削。至今，马列主义依然在美国盛行，是把美国搞垮的主要力量，造成美国产业外移或者破产，造成工人失业，美国的马列主义工会组织是造成国家、企业、工人三方皆失败的罪魁祸首。铲除马列主义才能救美国。

美国 1935 年颁布《全国劳工关系法》，赋予工人结社、集体谈判、罢工三项权利。1935 年，美国汽车工会成立，经过斗争，汽车寡头们提高了工人的福利、上涨了工资。到 1954 年，将近 35%的美国工人是工会会员。看似民主的决定，但物极必反，给几十年后的美国埋下了极大的祸根。法律只给权利，但没有限制权力。工会就仗着着人多开始膨胀，越来越得寸进尺狮子大开口，甚至收买议员，动不动就罢工要挟企业，成了合法的黑恶势力，对时薪、退休下岗的福利待遇要求越来越高，美国工人已经 8 小时、周末双休了，这个八小时还是从出家门开始起算，通勤来回 2 小时，工作一天就 6 小时，待遇真的很不错，但他们还要有事没事就罢工，钱不够花——罢工，饭不好吃——罢工，恨不得一天只工作 2 小时，还得赚 8 小时的钱。请问哪个工厂顶得住？

美国著名工会运动家罗伯特•费奇，写了一本书，名字非常到位：**《出卖团结：腐败如何毁害了劳工运动，削弱了美国的前程》**。另一本 1986 年出版书里写到：美国总共有两万多个地方工会，他们的实力非常强大，具有自己垄断的地盘。黑帮组织纷纷进入工会，或者说，有的工会本身就是黑帮组织搞起来的。1957 年美国黑帮头目在纽约碰头，56 个人中有 22 个是工会领导，比重达到了接近 40%。除了会费，还有“选票费”，工会会员一直是民主党的票仓，选举周期，所谓的活动经费，都进了工会管理层。更高一级的就不屑于捞钱了，而是希望进入美国政治领域，保子孙万代之福。美国有名的大企业，个个都吃过工会的亏，通用、波音、麦当劳、福特、克莱斯克等。工会一旦罢工，上下链一串产业链企业都得停工，企业只能忍着给他们加钱。工会自己把斗争当成搞钱搞政治资本的手段，吃相实在太难看。在工会黑手操作下，美国三大汽车公司工人的平均年薪比同期美国大学教授的平均年薪 9.6 万美元还高出了 46%，这是最严重的脑体倒挂。于是美国的制造业纷纷倒闭或者外移，美国失去了制造业，**美国**三大汽车企业，全部被工会搞垮，24 万工人失业，底特律从此一蹶不振。

（美国工会领导工人罢工）

美国的工会制度，是在过渡的保护不努力工作的人，这种机制下就没有优胜劣汰和多劳多得的概念，只会腐蚀美国制造业的生命力。工会，这个一开始以“为工人谋福利和待遇”招牌的组织，在各方利益的诱惑下，形成恶性循环，不断压榨企业，把企业逼到逃离甚至破产，国家制造业衰败，工人、企业、国家三方皆输，为工人发声的组织成了工人下岗失业的罪魁祸首。最后，美国工会纷纷遭到工人的抵制，1954 年，35％的工人是工会会员。2018 年，只有 10.5％的工人是工会成员，汽车工会的会员人数不到 40 万，与鼎盛时期的 150 万相距甚远。

据樊弓教授考察，美国的汽车制造厂流水线工人的平均工资是美国教授的平均工资的二倍。教授们的工作难度起码是流水线工人的一百倍，而且淘汰率非常高，工资却低于工人，公平何在？因为资本家惹不起工会，只能乖乖给银子。谁欺负谁？说美国是资本主义，从这里看不出来。

工人与教授，究竟谁遭受不公？

就凭“流水线工人的平均工资是教授的二倍”这一条，就知道，工人们的劳动一定是轻松的，甚至是悠哉游哉的。也是凭着这一条，美国制造业空心化是必然的，我真想用“制造业不空心化就天理难容了”这样的词。从这一条中，我深刻体会“贪婪”二个字。就凭这一条，不但美国的制造业空心化，他们的教授业也会空心化，科学技术行业也会空心化。他们的教授们很可能不当教授而去当流水线工人，或者到中国当教授。社会如此不公，还能走多远？

从美国工会这样的作为，深深地看到马列主义的阶级斗争理论在美国的泛滥，在美国工会里面泛滥，为美国的前途挖下深不见底的坑。可以肯定的说，掏空美国制造业的不是中国工人，而是美国工人，罪魁祸首是美国工会，是美国马列主义工会，更直白地说，是马列主义掏空美国！马列主义所到之处，皆是灾难沉重。铲除马列主义，才能救美国！

美国的政治家们，惹不起工会，不敢把真相告诉美国人民，反而说是中国工人掏空美国制造业，制造对中国人民的仇恨，当然也是因为中国人好欺负呗！但是，这样转移是非因果、嫁祸他人，能解决问题吗？不能！企业不转移中国，难

道就不会转移印度及东南亚吗？他们工人的工资更便宜、手脚也很麻利，还有非洲和欧洲可以转移。其实，即使是政治家们把真相告诉美国人民，也没用，因为工会的背后是获取利益的群体，是他们在支持工会所作所为，惹翻了他们，就没有选票了。

把无产阶级的根本利益当成是夺取资本家的厂房的作法，过于荒唐。当马克思知道在资本主义社会里，流水线工人的工资是教授的二倍时，他会怎么想？还认为工人是被剥削吗？

在美国，真正被压迫被剥削被奴役的不是无产阶级工人，而是知识分子教授。

根据美国人口普查局的调查，2016 年，美国中小学教师的年薪平均为 58064 美元；根据全国教师协会的统计，中小学新任教师的起薪平均为 38617 美元；根据人口普查局的统计，小学及初中教师的年薪中位数为 50489 美元、高中教师为 52318 美元。

大学教师薪酬水平：每年，美国大学教授协会都会对美国大学教师薪酬进行调查。2017 至 2018 年度调查结果显示，**全美大学正教授的平均年薪约为 10.48 万美元，**副教授的平均年薪约为 8.13 万美元，助理教授的平均年薪约为 5.94 万美元。

美国货运铁路工人 2020 年平均年薪就达到了 13.5 万美元。

2022 年 9 月，美国铁路工会要再度组织大罢工，逼迫资本家作出让步，在政府的压力下达成和解，美国铁路大罢工危机解除，铁路工人获得 24%大幅加薪！此前工会要求在新合同的五年期限内加薪 31%。在拜登政府介入之前，铁路公司只愿意加薪 17%。美国总统**拜登介入之后，总统紧急委员会给出了建议，提出了 24%的加薪和 5000 美元的奖金。达成了初步协议。**

且看这篇“美国铁路工人年薪六位数？还将创 40 年新高！拜登惊险躲过灾难性大罢工（**https://news.ifeng.com/c/8JXR7vK9syf**）”

美国货运铁路工人2020年平均年薪就达到了13.5万美元

考虑到11月的中期选举即将到来，若在选举前发生全国大罢工，供应链中断将激怒已经被40年来最严重的通胀影响的美国消费者，这势必对拜登领导的民主党造成重大打击。为此，拜登政府积极介入，并最终促成劳资双方达成临时协议，暂时避免了一场灾难性的大罢工。

（2022 年美国铁路工人欲罢工得以涨 24%工资）

下面是跟帖：

最热评论

东来东往8080 [广西网友]

工会干好了是保障工人合理利益，干不好就是小利益集团垄断行业劳动力控制权，工会领导就是外包经理，建立壁垒拒绝外部劳动力进入行业，长期看降低行业竞争力。美国的工会往往都是像后者，工会领导吃香喝辣，工人喝汤，资本家和产业最后因为成本暴增，劳动效率还保证不了，逐步落寞。看看美国汽车业吧，被折腾成啥样了。

2022-09-23 16:50 推荐 58 / 回复 / 举报

中国人也知道："工会干不好就是小利益集团垄断行业劳动力控制权，工会领导就是外包经理，建立壁垒拒绝外部劳动力进入行业，长期看降低行业竞争力。美国的工会往往都是像后者，工会领导吃香喝辣，工人喝汤，资本家和产业最后因为成本暴增，劳动效率还保证不了，逐步落寞。看看美国汽车业吧，被折腾成啥样了。"

这次罢工，使得美国铁路工人的平均工资为 13.5Ⅹ1.24＝16.74（万美金），16.74X7.3015（2023 年 10 月的外汇价格）＝122.202（万人民币）。

16.74/10.48＝1.6（倍），16.74/8.13＝2（倍），16.74/5.23＝3.2（倍）。

至此，美国铁路工人的平均工资约是美国正教授的 1.6 倍、副教授的 2 倍、高中教师的 3 .2 倍。工人不需要什么高的知识与文凭，一点体力而已，而普通教师、教授是知识分子，得经过多么艰苦的努力才能获得的。我们以前最猛烈批评的脑体倒挂现象，一直就是美国的风景线。最不尊重知识的是美国而非中国。这是把美国导向野蛮化和无知识化，为美国人民的未来挖下深不见底的坑。

美国铁路工人的平均工资那么高，美国铁路不亏本真的是奇怪了！

2023 年 9 月 22 日，美国汽车工人联合会罢工，该联合会工人的罢工将扩大至全美范围内。工会寻求在四年内将普通工会成员的工资提高 36%以上、这低于其最初要求的 46%，恢复所有工人的固定福利养老金，每周工作 32 小时(4 天)等要求。如果工厂答应工会的全部要求，今后底特律汽车业"三巨头"的工人时薪将膨胀到惊人的 136 美元。

如果按照中国人工作 251 日/年、8 小时/天，那么，美国汽车业工人的工资：136Ⅹ8Ⅹ251＝273088（美金/年），136Ⅹ8＝1088（美金/天）＝1088Ⅹ7.3015＝7944.03（人民币/天）。估计中国汽车业工人的工资也就 7944.03（元/月）左右。美国工人的日工资相当于中国工人的月工资，而黄种人比白种人更适合在流水线上工作，资本家的你愿意雇美国工人还是中国工人？美国工厂为什么纷纷搬到中国，这是美国工会主导的。

27.31/10.48＝2.6（倍），27.31/8.13＝3.4（倍），27.31/5.23＝5.2（倍）。

至此，美国汽车业工人的平均工资约是美国正教授的 2.6 倍、副教授的 3.4 倍、高中教师的 5.2 倍。

美国的工会，不是追求公平正义，而是追求利益、过分的利益，也就是过于贪婪！真有点要流氓了。

这种工会，有点类似中国大革命时期的工会，为了不合理的利益大闹罢工，把资本家与国家折腾惨了。这种工会，也远不如清朝的青洪帮。真的快要说出："天下工会一般黑"了，但是，美国工会的黑暗手段与中国大革命时期的中共工会相比，真是小巫见大巫了。

中国大革命时期，刘少奇领导的安源煤矿工人大罢工，罢工后工人不但提高

了工资，还把工作时间缩短为每天 4 小时以下，还可以随便提前下班或自由旷工。陈赞贤在 1926 年下半年到赣州从事工人运动，把一万多工人组织起来成立了总工会，进行罢工。总工会要求商店店员的工资增加到原薪的 14 倍，还要求“每年还应准假 3 个月以探亲，外省店员则应准假 4 个月，最长者可达 5 个月。”、“店员不愿回家者，此期间工资还应照原工资加倍发放。”、“在店供职满一年者还应分享该店全年利润十分之二的分红。”这时的工会就是在耍流氓。真是天下工会一般黑！只是美国铁路工会更加狡猾，罢工一次只要增加 31%工资，他们没有像陈赞贤那样贪婪到愚蠢的地步，以致丢了卿卿性命！据说陈赞贤已经被定为烈士了，不能再评论了，再评论就是玷污烈士了。我始终不明白，这是烈士呢？还是罪人呢？起码够得着“扰乱社会秩序罪”吧！由于赣州工人运动极左和胡闹，从此当地人都投入国民党的怀抱，死心塌地地跟国民党跑，成为国民党的模范统治区，共产党在那里无立锥之地，这都是拜陈赞贤之赐。许多中共党员恨死陈赞贤了，中共上将陈奇涵说：“接踵而来的是党的联系遭到破坏，党的工作全部坍台，这些则是最为惨痛的教训”。如果公开辩论，陈赞贤当不上烈士。从赣州这里也可以看到，那些认为中共“得民心”得到的天下是多么荒唐，中共完全是靠枪杆子打出来的政权。

有人说，天下乌鸦一般黑，我看天下共党（工会）一般黑。

美国制造业的空心化就是工人与工会合谋搞出来的，是在马列主义阶级斗争的引导下搞出来的，美国人这样胡闹，迟早会出问题！

也正因为如此，美国的工厂只好纷纷外迁他国，美国的制造业空心化，所以，掏空美国的是美国工会。而外迁的首选之地是中国大陆，因为在那里，工会是政府的附属组织，政府站在资本家的一边，工人别说罢工，稍为闹一下情绪都可能被惩治，大陆工人被政府、资本家、工会三方联手压迫，毫无反抗之力，中国人也被中共搞穷怕了，只能忍受着低廉的工资、超长的工作时间与严酷的工作环境，加班加点从无怨言，几亿工人任劳任怨任宰割，几乎如行尸走肉般无声无息，被外国人嘲笑为“奴工”，号称无产阶级专政下的中国大陆，专门整治无产阶级，大陆成为世界资本家的乐园。于是，世界各国资本家纷纷携厂而来，资本家们褒誉为“世界工厂”。我就不知道了，这时的中国是不是还可以叫做社会主义？还可以号称无产阶级专政的国度？

美国政府还使劲地从世界各地把工厂搬回美国，有这样的工会存在，搬回去工厂就亏本，生产成本太高，产品卖不出去！想要恢复美国的制造业辉煌，就得先把美国工会解散、或者把工会领导人关进监狱！工会背后的理论基础就是马列主义，是阶级斗争与反剥削，所以，只有铲除马列主义才能救美国！

美国不是资本家的天堂，而马列主义的天堂。

世界真讽刺！

资产阶级专政下的资本主义美国，他们的无产阶级真幸福！

无产阶级专政下的社会主义中国，我们的无产阶级真悲惨！

我们既不认可美国那样，也不认可中共国这样！

到现在，许多中国人都不知道美国有共产党，更不知道马列主义在美国的泛滥程度。马列主义是白人文化，美国是白人社会，马列主义泛滥是它的正常发挥。美国共产党于 1919 年成立，比中国共产党还早 2 年，号称要“以马克思列宁主义作为指导思想”，是不是很熟悉？它是公开组织，一直进行政治活动。2024 年 2 月 26 日，美国革命共产党成立，并举行了浩大的代表大会，经过了激烈的大辩论，最终号称要“以马克思列宁主义的科学原理作为指导思想”，是不是很熟

悉？像不像中共的口号？是不是嫌弃美国共产党不够激进，要进行激进的革命活动了，才成立“革命”共产党？是不是要开启暴力夺政之路？

马列主义是白种人的文化，不是中国人的文化。中华文化天生就与马列主义相克制，恢复中华文化即可消灭马列主义，中共与毛为什么要搞文化大革命？就是看到这一点。而马列主义是白种人的文化，它在美国很泛滥，美国正在一步步走在共产党理论所指导的道路上。

现在美国的大学里，教社会学的、教历史的，左派教授与右派教授的比例是十三比一，这个比例可能比现在中国大陆都高。大陆的许多教授对马列理论很鄙视，不少教授由于反马列主义言论被学生告发，而美国左派教授灌输给学生的是马列主义、毛泽东思想的那套东西，美国能不向左转吗？美国大学里教经济学中，左派教授占七八十；在教技术方面，右派教授也不占主导地位，看看，美国的左派与共产主义者多么猖狂，美国掉入社会主义的泥淖并非不可能而是很可能。由此可知，白种人的文化与马列文化有天生的相亲性。打败马列主义，还得靠我们中国人与中国文化。

美国的未来堪忧，铲除马列主义才能救美国，美国大乱则世界就大乱。一马不行百马哀，我们也不愿意看到美国大乱。

6、社会主义的剥削刀最狠

如果硬要说剥削，社会主义最剥削，共产党剥削的刀才是最狠的。

阶级是什么？是一个具有凝聚力的团体，以资产多少来划分，钱多就归为资产阶级，没钱就归为无产阶级。这是马克思的划分。

马克思总是造谣说“资产阶级”如何联合迫害工人阶级。事实与马克思所说恰恰相反，“资产阶级”根本就不是一个窜通一气对付“无产阶级”的联合体，在近似的“完全竞争”条件下，老板和老板之间是你死我活的竞争对手。也就是说，从现实的角度上讲，“资产阶级”作为阶级团体是不存在的，因为不具有凝聚力。只有在资本实现全面垄断的状态下，工人阶级才处于绝对劣势，才会被残酷剥削。而这正是１９４９年以后的中国大陆！1949 年以后的中国大陆才有真正联合的资本家——中共政权，这时候的工人才是真正的弱势群体，工人对于任何不合理都不能罢工及反抗，连言论自由都不存在，何来反抗？连工会也是中共政权的下属机构，工人如何反抗？看清楚了吧，1949 年的大陆才是真正的剥削，知道为什么我们的工资低了吧？！

前面说到：2022 年，美国铁路工人罢工后的平均工资是 122.20 万人民币（年薪）。而中国铁路工人的工资是多少？远远没有达到这个水平。中国的铁路更加繁忙、效益更好，货运量与旅客量大得惊人，特别是货运量更是多得无法运完。按理说，中国铁路的收益更高，工人工作更辛苦、工作时间更长，工人工资理应比美国工人高出许多，甚至应该是美国工人的 2 倍，应该是 244 万元。现实中，中国铁路工人的工资超过美国工人了吗？我估计能有美国工人的 10 分之一、就是 12.2 万人民币，也就是应得工资的 1/20，甚至 1/30（8.13 万人民币），中国铁路工人就笑开花了。中国工人工资 29 倍的钱哪里去了？美国汽车业工人的日工资 7944.03 人民币，相当于中国工人的月工资。

中国工人的钱哪里去了？被中共剥削了！中共的各级组织、那么多党校，钱哪来的？都是从中国人民嘴里抢来的，中国人不但交了国税，还交了党税，中国

人交了双税。中国工人能拿到应得工资的 1/30，工人们就很高兴了。可怜的中国人！中国为什么成为世界工厂？中国人为什么打破头都要移民美国？最关键的原因是社会主义的剥削刀太狠！

是资本家剥削还是共产党剥削？当然是共产党比资本家更剥削！

毛泽东年代更惨，中共国普通干部、工人、教师的收入少得可怜，远不如 40 多年前的民国时代。

到毛死前的几年，中共国百姓的生活异常艰难，所有的物品都要票，粮食的黑市价高得惊人（没有普通市场）。普通干部退休前的工资是 50 元/月左右，在黑市上只能买到 50 斤左右的谷子。工人的收入比干部还低，农民更低。农民连饭都吃不饱，农民一天的工分（劳动报酬）才 0.1 元左右，一年能吃几次肉就不错了，这个时候才是真正“万恶的旧社会”。这还是普通民众的生活写照，都与奴隶差不多了，而黑五类就是贱民，连奴隶都不如，甚至猪狗不如，只是随时被羞辱与杀戮的会喘气的生物。1971 年中共国外汇储备净值为 0.37 亿美元，中共国及人民贫穷到一种可怕的程度。毛泽东时代的中国才是真正“万恶的旧社会”，“文化大革命才是最万恶的旧社会”，“大饥饿时时期是最最万恶的旧社会”。在大饥饿之后，中共搞对旧社会的“忆苦思甜”大会，经常有农民在大会上回忆大饥饿时的痛苦。

1925 年 1 月毛泽东刘少奇领导了安源路矿工人大罢工。罢工前，煤矿井下工人薪资每日最高可达 1 元（大洋），当时 1 元可以购买 150 斤谷子，罢工后不但增加薪资还缩减工作时间至 4 个小时甚至更少。毛泽东年代普通干部的月收入，比不上 50 年前安源煤矿井下工人的日收入，在科技进步无数倍的 50 年之后，竟然如此，谁更剥削？一目了然。而毛泽东年代，农民的收入更惨过干部与工人的无数倍，一个农民的年收入，不及工人的月收入，至今中国农民依然是世界上最大的弱势群体，就是毛泽东的遗祸，农民明明是做了下等奴隶，毛泽东还骗农民说：“翻身做了主人”。毛泽东及共产党把大陆人民的血都吸干净了，真是悲惨世界，真是“万恶的旧社会”。

我们家是居民，我家四周的邻居都是农民，农民在六十年代生活还能过得去，在七十年代中期，1973、74、75、76 年，农民越来越穷，连饭都吃不饱了。我的父亲是个小干部，他在 1977 年前后退休，退休前的月工资大约是 50 元左右，当时在黑市（黑市才是真实的市场）上只能购买到 50 斤左右的谷子。也就是说：毛泽东年代，中国普通干部的月工资只相当于 50 年前安源煤矿井下工人日工资的 1/3。

另据 1934 年 7 月 1 日出版的《劳工月刊》载文指出：目前武汉一般工人的月工资平均 15 元。大多数是女工的第一、裕华、震寰三大纱厂，工人 1.5 万，工资平均 20 元。

当时，汉口过去有家悦昌新绸缎局，营业员工资最低 10 元，最高 40 元，一日三餐的伙食由店方提供，早上馒头、稀饭、油条，中午和晚上四菜一汤，八人一桌，节假日加菜。每年还有两个月例假（学徒除外），下江籍的回家，报销车费。穿衣有津贴，每年多发一个月的本人工资。年终如有盈余，则按 16 股分红，店东 12 股，经理 1 股，全体职工 3 股。

老武汉的叶开泰，待遇也不错：学徒三年期满后，月薪 10 个银元，第二年 15 个，第三年 20 个，全体店员每月发"月费钱"，作为剃头、洗澡、洗衣的费用。每年带薪休假 72 天，如果没请假，则多发 72 天的薪水。端午、中秋有奖金，到年终再以各人薪水为基数进行分红，一般年景，1 元薪水可分红四到五毛

钱。药店还有基金会，分期存入 4 个月薪水，切药老师傅吴硕卿告老回乡时，取回本息 500 多元。

工人的温饱生活，不是个别现象。二十年代初期，开滦煤矿工人罢工，要求增加工资，最后劳资双方达成协议，日工资由原来的 0.90 元增至 1.26 元，即月薪从 27 元涨到 37 元以上。即使是未涨工资前，矿工的薪水也大大超过警察。

包惠僧是湖北黄冈人，参与领导过二七大罢工。包惠僧在一本书中提到，只要 3 个银元，就可以在旅馆包吃包住 1 个月。

1932 年时，广州的教师工资更高，初中高中教师按课时计算工资，按级别从 4 元（毫洋）/课时至 9 元/课时，如果月授课是 80 课时，最高月工资可达 720 元毫洋，相当于 562.5 元大洋（1933 年，128 元毫洋可换大洋 100 元）（注 213），相当于 2020 年的 5、6 万元人民币，当时可购买黄金 562.5/（（90+76）/2）＝6.78（两）＝211.8（克）（当时汉口金价每两在 90 到 76 大洋之间），如果按照现在的金价，那就是超过 10 万人民币。

虽然当时的中国正在进行内战，虽然没有外国投资，中国的ＧＤＰ增量还是达到 10%，当时的工人与教师的收入真不低。把中华民国时代称为什么的旧社会，那只是为打倒它制造的宣传而已。

可惜，这些好日子被中共搞的工人运动搞乱，最终随着 1937 年日寇全面侵华而终结。

毛泽东年代，全世界经济一片欣欣向荣、高歌猛进，只有中国及所有的社会主义在全面倒退，社会主义一片哀嚎，这就是共产党与全面公有制的罪。即使到毛死 4 年后的 1980 年，也就是改革开放 2 年之后，美国的人均收入依然是中共国人的 282 倍，甚至更高。

如果中共上台后一直都是刘少奇当家，中国ＧＤＰ在 2000 年前后就会超过美国；如果抗日胜利之后没有中共造反，大陆一直都是中华民国并由蒋介石当家，中国的ＧＤＰ在 1980 年前后就会超过美国；看看 1937 年日寇全面侵华之前，中国经济的发展速度，就知道我所言不虚。那时，中央政府的控制地盘狭小，外有日本侵略与苏联的颠覆，内有地方军阀的武装割据与中共的叛乱，又无外国投资，中国的ＧＤＰ增速还达到 10%，如果这些不良因素都去除，那么，中国经济 20%的增速都容易达到。中国人又那么聪明与勤劳，是创造财富的最佳人群，ＧＤＰ当然要暴涨。

关于民国时代的收入，及毛时代中美收入的对比，详细内容请看本书的“马谬之九、共产主义最虚假也无法实现”的“五、全面公有制败给私有制”。

如果硬要说剥削，社会主义最剥削，共产党剥削的刀才是最狠的。

其实用工一般都是有雇佣协议的，不管口头的还是书面的，只要雇主没有克扣工资或者刻意延长工时而不加工费，那就不能算是剥削。不就是这样吗？

其实在中国，真正光明正大剥削的是中共的警察。在看守所里，警察逼迫所有被关押的人没日没夜地干活，包括没定罪的人，手脚慢的人，被迫跪在胶粒上串灯珠，赚的钱全都落入警察的口袋。在监狱里，监狱法规定，服刑人一周干活不超过 40 小时，有的监狱长期逼迫服刑人干活超过每周 80 小时，有人被累死。这些才是最货真价实的剥削。说实在的，坐牢的人是真正的无产阶级，除了极少数贪污犯，他们绝大多数人真的是一穷二白，是名副其实的无产阶级。无产阶级专政专整无产阶级！无产阶级政权对无产阶级一点都不好，远不如资产阶级政权对无产阶级好！

社会主义的中国、越南和朝鲜，劳动力价格（工资）很低，而作为民主社会

的美国、韩国、台湾和西方国家，劳动力的价格很高，高出社会主义的数倍。同样的人、同样的劳动，在社会主义国家拿钱少，那么相差的那部分一定是被社会主义剥削走了，共产党比资本家更加残酷地剥削人民。所以有那么多的中国人远涉重洋，他们“宁可给大资本家打工，也不当社会主义主人翁。”

看看中共有多狠：同是保险业的业务员，大陆的一些保险公司，业务员第一年拿的是年保费的 30%，第二年是 20%，第三年是 8%，后面就没有了；而台湾的保险业务员拿的是所有交保年份的 30%，如果按 20 年计算，台湾的保险业务员拿的钱是大陆同行的 10.3 倍。惊人吗？

中国以占世界 7%的土地拥有世界 90%的收费公路。美国的高速公路 90%免费，中国不但高速公路全收费，而且是高得离奇。汽油还比美国贵，2016 年 2 月美国汽油均价 2.6 元（人民币），相同汽油在中国是 5.5 元。一辆 16 吨一年跑 20 万公里高速公路的长途货车，仅高速公路费就比美国多交 36 万元，油料的差价大约 16 万，两项相加大约 52 万。美国人的人均收入高过我们 6 倍。中共不只是吃人不吐骨头，连破衣服破鞋都没吐出来啊！中国人的物价为什么这么高？一部分是被高到这种程度的运输成本催起来的。

中国人用着世界最贵的油、开着最贵的车，走着最贵的路，上着最贵的学，扛着最贵的医药费，交着最高的税，住着最贵的房，躺着最贵的坟，拿着最低的失业救济金，这是因为中共吃尽了我们的血肉。中共还高喊“伟光正”、“三呆婊”：“始终代表最广大人民的根本利益”，一个生命要无耻到什么地步才有勇气说出这种话，真不敢小看中共的脸皮了。

不是共产党本意想剥削，它要表现共产制度的美好，共产党本意不想剥削，只是马克思主义违反了经济规律，使得社会效率极其低下，共产党国家必需靠残酷剥削才能生存。世界上所有的共产党国家都一个个地走向灭亡，它们的崩溃都是从经济崩溃开始。这是因为马克思主义违背经济规律造成的必然结局，中共的所谓改革开放，就是对马克思的经济理论进行部分否定，“生产资料公有制是社会主义的本质特征和根本原则”，连根本原则这一条都否定，还是什么社会主义？直到今天，朝鲜说中国是修正主义、“一个没有原则的国家”，说的非常精准，如果中共不对马克思经济理论进行部分否定，中国早就崩溃了，看看毛年代就知道，当时商品匮乏，什么都要票，人民处于半饥饿状态，“改革开放”前的大陆与现在的朝鲜差不多。可见马克思的经济理论多么害人！

其它社会主义国家都相继灭亡，中国为什么还能生存？是因为中国大，人口众多，这些优势是其它国家所没有的，而且中国还半否定了马克思经济理论。朝鲜就算“改革开放”也会经济崩溃，因为他们没有中国的优势。如果现在大陆还是中华民国，那么 30 年前的中国就是世界上经济最强大的国家，美国都比不上我们，中国人的强国梦早已实现。要比较民主社会与社会主义的优劣性，仔细看看朝鲜与韩国就行了。朝鲜人都被饿成侏儒了，他们的当兵高度是 1.43 米，而同种同族的韩国是 1.61 米，韩国人活得很自在，朝鲜还得靠中国的援助才能生存。可见共产党国家必需靠残酷剥削才能生存。

在共产党的宣传中，私有制是如何的血腥、如何的剥削，所以，共产党要搞美丽的公有制，把公有制说成人间天堂，把私有制与公有制说成是水火不相容的东西，非此则彼。它要彻底消灭私有制。

其实只有共产党的公有制限制私有制，而民主社会（共产党所污蔑的资本主义）根本就不限制公有制。

大家知道，在中华民国时代，甚至大清时代都有不少公有制企业。如中国的

四大银行、铁路集团、一些电厂、招商局、曾经的亚洲最大的钢铁企业汉冶萍集团，一些大的企业集团许多是公有制。外国民主制度下也有许多公有制企业，如法国总理爱德华菲利普曾于 2018 年 5 月 15 日接受媒体采访时表示，法国国营铁路公司(SNCF)绝不会私有化。外国许多医疗体系，也都是国有和私有并存，教育系统也是私立学校与公立学校并存。媒体几乎都是私有的，这样才能不限制言论自由。私有制是那么可怕、那么血腥吗？这只是马列主义煽动仇恨的一种编造而已，绝非事实。

资本主义并不限制私有制，所谓社会主义就是限制私有制，限制私有制就是社会主义。公有制的社会主义就是最剥削的。公有制就是干多干少都是一样，我们大家想一想，在 1000 人的公有制企业中，你多干 1000 个小时，分到你手里的劳动果实只多 1 个小时，999 个小时的劳动果实被别人分（剥削）走了，谁最剥削？当然是社会主义！你少干 1000 个小时，你只损失 1 个小时的劳动成果，你为什么不偷懒？所以，我说公有制就是“累死圣人、教坏君子、养肥小偷的制度”。现在的中国是修正主义而不是社会主义，世界上所有的社会主义都从经济上破产导致国家失败，中国未失败是因为挂着羊头卖狗肉，挂着社会主义的招牌走资本主义的路。可见，社会主义的失败是天定的。

日本明治维新后，也有大量的公有制企业，结果也是惨败，经营很惨，最终日本政府把这些企业低价卖给私人，才使得日本经济好转，才使得日本成为当时亚洲的最强国。连日本这种具有工匠精神的民族，都不能使公有制企业活下来，其他民族怎么可能？中国公有制企业能活下来，是因为中国的圣人多，远比日本的工匠精神更加高尚很多。尽管圣人如此之多，中国的公有制企业还是不如私有制企业更加有活力、更有前途、搞得更好。就以汽车行业来说，中国有那么多的公有制汽车企业，家底雄厚，又有各种各样的资源与政府相助，结果是：几十年来被外国特别是日本汽车企业压着，没法抬头，不但出口不了，中国满大街都是外国汽车，中国自己的汽车技术落后长得又丑难以竞争卖不出去。而改革开放后，中国的私人企业进军汽车行业，才那么十几二十年，中国的汽车技术急速升高，汽车卖遍全世界，2023 年已经成为汽车出口的最大国。没有私企的参与就不会有这些成就，没有改革开放就不会有这些成就。

中国大陆所谓的改革开放，其实就是复辟！在文化上复辟中华文化，在经济道路上复辟中华民国的经济道路，改革开放就是“摸着石头过河”，邓小平不敢告诉你，这个石头是（蒋介）石。现在大陆所走的经济道路与文化道路都是蒋介石道路。蒋介石在台湾搞大量的公有制企业，供水供电铁路公路航空航海医院保险建筑等等等等，都有大量的公有制企业；当大陆搞文化大革命破坏中华文化时，蒋介石在台湾复辟中华文化。从 1951 年到 1987 年，台湾人均所得足足增长了 100 倍（注 61），在戒严时期经济增长 100 倍，小小的台湾挤入了世界富裕行列。几乎相同时期，1949 年中共上台时，中共国的ＧＤＰ占世界 8%，到毛死的时候，中共国的ＧＤＰ只占世界的 4%，相当于全世界人民平均赚 6 元，中共国人才赚 1 元。自从二战后，全世界各国（除了社会主义）的经济都是高度发展，只有中共国与所有的社会主义都在倒退。1961 年之前，中共国的 GDP 超过日本，从 1961 年以后，日本的 GDP 才超过中共国，并从此遥遥领先中共国。不是看到台湾的巨大进步与中共国的巨大退步，思想顽固的中共马列主义者如何肯改革开放？如何肯放下屠刀？到了 2010 年，中共国的 GDP 才再度超过日本，现在已经是日本的 3 倍多，中国的制造业是美国等九个国家之和。没有改革开放如何有这样的成就？可见，毛泽东的社会主义经济制度使中国经济倒退了最少 50 年。

中共搞改革开放，并不是中共有什么好心，它是逼不得已的，它是被人民逼的。辛灏年教授说：在改革开放之前，山东的农民、四川的农民，河南河北等许多地方的农民，像打游击那样抢中共在各地的粮仓。

改革开放前，全世界的马列主义在经济上已经全面失败！中共在经济上也已经全面崩溃，中国人民被饿得已经开始酝酿全面造反。人民的全面造反已迫在眼前，中共逼不得已搞改革开放，又有台湾的繁荣与进步在眼前作榜样，走投无路的中共才摸着台湾道路前进。连中共都真没想到改革开放会成功得如此伟大。中共最早的那批党员如果看到复辟中华文化与中华民国经济道路能让中国如此进步，他们绝大多数肯定后悔搞马列主义革命！

改革开放就是半复辟！在文化上复辟中华文化，在经济道路上复辟中华民国的经济道路，现在的大陆就差在政治上抛弃马列主义！改革开放就是半复辟！中华民族需要的是彻底抛弃马列主义的全复辟！

现在中国大力搞的股份制，其实股份制就是私有制。共产党把私有制说成是罪恶滔天的剥削制度。真的是胡编乱造，毫无道理。马列主义这些似是而非的东西，却骗倒了全世界的许多人，真的是可悲。

７、自我剥削最残酷

自我剥削就是给自己干活。工人为什么给资本家干活，那是因为资本家给的钱多，否则就不会给他干活了。同样的劳动强度与劳动时间，给自己干活收入少，用马克思的剥削理论来评判，那一定是被剥削过于残酷了，才使得收入少。是谁剥削的？是自己剥削了自己。

我们都有自我剥削的经历，当找不到工作的时候，就是遭受自我剥削的时候，所以那时候收入最少。可见，自我剥削是最残酷的。给资本家干活收入高，如果是资本家剥削，怎么工人越被剥削收入越高呢？应该是工人剥削了资本家才对吧，否则，工人的收入怎么就高了呢？从这里再一次证明剥削理论是多么荒谬。

对于绝大部分人来说，更多担心的是成为不受剥削的失业者，而不是被剥削的劳动者。

８、保护好资本家　工人才能获得最大利益

工人的最大利益，不是消灭资本家，而是培养更多的资本家。

最好是就你一个是工人，其他人都是资本家，全世界几十亿个资本家，就你一个工人，所有的人都来求你给他打工，于是你坐地起价，于是你就成了打工皇帝，获得最大的打工者利益。

如果反过来，全世界只有一个资本家，几十亿工人，你就等着自我剥削吧。消灭资本家就是消灭工人自己。

所以，工人的最好是保护好资本家，而不是消灭资本家。对资本家保护得越好，工人获得的利益就越高。

9、工人的敌人不是资本家而是科学家

工人的敌人不是资本家，而是技术进步，是使得科学技术进步的人——科学家与工程师。

2019 年，美国推出了一部电影《美国工厂》，获得了奥斯卡记录片奖，在全世界很热。讲述的是中国的福耀玻璃公司如何在美国开工厂的故事。

美国的汽车企业关门，福耀玻璃前来接手，接收失业工人与破产工厂的故事。

2008 年，通用汽车关团了俄亥俄州代顿的工厂，当地一万多工人失业。2013 年，福耀玻璃前来接手工厂，利用了当地原汽车厂的厂房，并招聘了原汽车厂的失业工人，工人的工资不到原来当汽车工人时工资的一半。工人也没办法，工资低也得干，总比没活干、没钱拿的好。

从一开始，老板就知道美国的工会一定会来搞乱，老板就说："如果成立工会，我就关门"。这一招也真是管用，吓住了工人，工人通过民主方式最后投票，三分之二人反对成立工会。工会就是我上面说的那一套，使用马列主义耍流氓嘛！工人用民主方式驱除了马列主义。

就算驱除了马列主义，也救不了工人。尽管工人做了妥协，工作效率还是不理想。于是，福耀玻璃公司最后还是用机器人代替了工人，支持不成立工会的工人也被开除，由机器人做那些工作，公司才走上正轨与赚钱。美国工人一天的产量还不到中国工人的三分之一，美国人个子太大、太胖，笨手笨脚，当然不如黄种人更加适合流水线的工作，以致于首先被从流水线驱除。上面说过："铲除马列主义才能救美国"，现在看来，即使是"铲除了马列主义"，也未必救得了美国。

用机器人代替工人，将是未来世界所有工厂的趋势。如果福耀不用机器人，也会竞争不过他人而关门。有人估计，到 2030 年，因为自动化，导致全球 3 亿 7 千 5 百万人，需要寻找全新的工作。

资本家给工人工作，资本家是工人的衣食父母，马列主义却引导工人把资本家当成敌人，这叫做"忘恩负义"。机器人才是工人的敌人，科学进步才是工人的敌人，马列主义敌我颠倒，真是糊涂。

从这里可以看出：工人的敌人不是资本家，而是技术进步。

所以，工人的利益与科学家和工程师的行为是对立的。

如果工人想当统治阶级，或者只是想永远拿稳饭碗，唯一的办法是把全世界的科学家与工程师杀掉，仅仅杀光自己国家的科学家与工程师还远远不够，还要全世界的无产者联合起来，一起行动，杀光全世界的科学家与工程师。这其实就是马克思理论指引的道路，也是一条人类倒退的道路。

不过这个行动有一点危险，如果哪一个国家的无产阶级的阶级觉悟不够，也就是民族意识过强，国际主义意识过低，当别人无产阶级杀自己国家科学家与工程师的时候，这个国家无产阶级偷懒，或者是耍阴谋诡计——不干（我相信日本无产阶级会这样做），于是，这个国家就成为世界的唯一强者，从而统治世界（日本人就实现了八紘一宇）。中国的工人阶级要提高警惕，我们宁愿做偷懒的无产阶级，也不要做手快的无产阶级。日本民族实现八紘一宇梦想的最佳捷径是，向世界传播马列主义。中国的马列主义最初是从日本（不是俄罗斯）传过来的，我想，这是八紘一宇者的阴谋！

10、资产阶级与资本才是无祖国的

马列主义主义告诉我们："无产阶级无祖国"。

"无产阶级无祖国论"是错误的，资产阶级与资本才是无祖国。

因为，无产阶级由于其知识水平很差，没有人脉，与其它人群密切度很差，其迁徙的能力必然很差，绝大多数无产者一辈子就在自己的祖国呆着，根本就出不了国，所以，无产阶级是有祖国的。无产阶级的有祖国性是天生的！

而资产阶级才是真正的无祖国。大家都知道，资本是逐利的，哪里有钱赚就奔向哪里，哪里人工便宜，哪里税收低，哪里没有工会……总之，哪里赚钱的环境好，资本家就带着资本奔向哪里，甚至放弃他们的祖国，帮助敌国的也比比皆是。所以，真正无祖国的是资产阶级而不是无产阶级。马克思连这点都看不透还高唱什么无产阶级是最先进的阶级，真可笑！

大家知道，中国自从改革开放后，国际资本（日本美国最多）带着资金技术汹涌而至，把中国一举推成世界制造业最大国，世界经济第二大国，这个过程中却从来没有听说过有什么国际工人汹涌而至。这里再次证明了"资产阶级无祖国与工人阶级有祖国"理论的正确性。

再说资产阶级不到投资与赚钱环境好的地方来，很快就会被打败、被淘汰出局。所以，资产阶级的无祖国性是被逼的，也是天生的！

无产阶级的有祖国性是天生的！资产阶级的无祖国性也是天生的！

11、剥削思维阻断了中国企业的人脉

受马克思的剩余价值与剥削理论的毒害，不少打工者心里总是避免不了对老板的仇恨，总觉得老板剥削了他们，虽然不是每个人都这样，但是很大一群人都这样，这种企业如何能高效地长期的运转。对于老板来说这是很可怕的，你身边一群与你一起打拼的人，是一群仇视你的人，什么感觉？真让人心寒。反过来讲，当老板的，也在不自觉的盘剥、压榨员工，又加重了员工的反感与分离心，成了解不开的死结，这都马克思的剥削思维造的孽。马克思的危害是双向的，既制造了打工仔的仇视心里，又让老板产生压榨思维，把双方的有益互助，变成有害利用，时刻可能暴发更加表面化的冲突。

马克思扭曲了人与人之间的正常关系，只要被马克思理论污染过的人，不自觉的会对企业产生"不忠"，所以中国的工人多数对老板有潜在的仇视，中国人跳槽很随意、很普遍、很流行，这对企业来说却是很大的伤害。技术需要积累，企业需要稳定，企业文化也需要沉淀，都被跳槽的这种现象断送了。特别是技术专才，一旦跳槽对企业造成巨大的创伤。人是企业的最重要资源，马克思断了中国企业的人脉，这是中国私营企业很难做大的根本原因。看看日本人，他们就没有马克思这种思维。

中国的企业异常艰难，不是没有钱、没有技术，而是没有人——真心为企业的人。马克思断了中国企业的人脉，人脉就是命脉，马克思断了中国企业的命脉。马克思思维是中国企业做大做强、走向世界的巨大障碍。马克思的祸害是长期的，不铲除马克思主义，不改正马克思的这种邪恶思维，我们民族无法正常发展。

在中国，剥削思维对工人、对资本家都有伤害，加深加大劳资裂痕与纠纷。

我还知道一个事例：有一个人在深圳开厂，由于劳资纠纷使厂步履艰辛，他想不明白是老板养活工人还是工人养活老板，一气之下把厂关闭回家。

这是一维的思维模式，是错误的。其实工人和老板是相互依赖、相互养活的，就象鸡生蛋蛋生鸡的道理，这种模式是二维或多维的，用一维的思维来描述二维的情况是歪曲的。人类如果没有相互依赖、相互帮助，人类现在还是原始社会，甚至比原始社会还低级的动物世界。人类从古代野蛮社会走到今天的文明社会，是一个非常坚难而漫长的过程，是靠人类相互团结、相互帮助才能到达这一步的。人类既无皮毛之坚、又无爪牙之利，野外生存能力不如任何一种动物，却成万物之主，靠的是团结和互助。如果人类现在全面开展无限斗争、无情打击、相互杀戮，人类在很短时间内就回到动物世界，如果那时还有人类的话。

笔者认为：世界是一个巨大的机器，每一个人（甚至生命）都是这部机器的一个小零件，每一个群体是由小零件组成的部件。零件与零件之间、零件与部件之间、部件与部件之间，必需和睦与协调，这部机器才能健康地、高效率地运转。反之他们之间出现争斗、仇恨和残杀，这部机器就会低效率、病态甚至毁灭，这就是“家和万事兴，家斗万事败”。马克思哲学是斗争哲学，是煽动各零件与各部件之间的斗争、仇恨和残杀，不管其目的如何，其客观效果必然是要毁灭这部机器，所以马克思理论就是毁灭世界的理论，是反人类的理论。不铲除马克思主义，我们人类无法正常发展。

五、关敏：马克思是怎样混淆商品与产品的

看了一篇关敏的文章，觉得写得非常好，由于对本书有补充作用，特意抄录如下，希望关敏先生不介意：

关敏：马克思是怎样混淆商品与产品的

http://thirdway.5d6d.com/thread-61-1-1.html

商品与产品的混淆。根据形式逻辑的要求，被定义概念=种差+属概念。种差就是被定义概念区别于属概念的独有的内涵，即被定义概念所指对象的本质属性。马克思说：商品是用来交换的劳动产品。在这个定义语句中，“用来交换”是商品区别于劳动产品的种差。所以，交换（价值）是商品的本质属性。事实上，只有通过交换过程的劳动产品才是商品，决定商品价格不是劳动因素而是交换因素。交换属性或交换价值才是商品的本质属性和社会属性。“劳动”属性为商品和产品所共有，因此，劳动（价值）不可能是商品的本质属性。

定义：产品是经过了劳动的物品。所以，“劳动”是产品区别于物品的“种差”；所以，劳动（价值）是产品的本质属性。马克思误把产品的本质属性——劳动（价值）当成了商品的本质属性，这导致马克思经济学从一开始就不成立，一开始就是荒谬的。

《资本论》研究的商品不是在交换领域或交换过程中，而是脱离了供求关系。例如，“商品首先是一个外界的对象，一个靠自己的属性来满足人的某种需要的物。这种需要的性质如何，例如是由胃产生还是由幻想产生，是与问题无关的。这里的问题也不在于物怎样来满足人的需要，是作为生活资料即消费品来直接满足，还是作为生产资料来间接满足。”这清楚地说明了《资本论》所分析的商品与需求无关；与供求关系无关的“商品”，实际上就脱离了交换过程。再加上商品的价值和剩余价值都是在生产领域里由劳动因素决定的事实，这些就充分证明了《资本论》把生产

过程中的劳动产品当成了商品，或者说，《资本论》中的商品是生产过程中的“商品”而不是交换过程中的商品。很明显，马克思的劳动价值论是把劳动属性当成了商品的基本属性，把劳动因素当成了决定商品价值的因素。把劳动产品的劳动属性“戴”在了商品的“头”上，成了商品的基本属性，最终使马克思走向了谬误。

马克思混淆产品与商品的概念，其根本的原因是他鄙视形式逻辑，以辩证逻辑即诡辩逻辑为理论分析工具。这种诡辩伎俩只能愚弄缺乏思维规律——形式逻辑训练的人

……

关敏先生真是高人也。

马克思的剩余价值与剥削理论是在商品的描述上建立起来的，他连最基本的商品概念都搞错，就是说，马克思的整个剩余价值与剥削理论是在一个错误的基础上建立起来的，所以，它从头到尾都是错的。剩余价值与剥削理论从头到尾都是错的。

六、马克思理论妨碍科技进步与社会和谐

马克思绝对地认为价值只是劳动创造的，这样就导致其认为只有工人（劳动）创造一切价值，资本、技术不创造价值。所以共产党的国家都是压制、否认“知识产权”的存在，中共政府在外部的压力下，逼不得已才一步步放开。

以专利法为例，可以看出马克思理论对社会健康发展的阻碍作用。

大陆建立专利制度必要性是基于“对外交流”的需要，刚开始是为了对外贸易、与外国人作生意打交道而设立的，国务院甚至直接认定“专利工作是涉外工作”。就是说是为外国人服务的，不是为了保护大陆社会公平和促进科技进步，不是出自中共的真心。

世界上的专利法早就实施（1474 年），中华民国的《专利法》是 1944 年颁布的，而大陆真正意义的《专利法》是从 1985 年才开始实施的，为什么这么晚？是因为专利法与马克思理论是对立的。用马克思理论来分析，搞专利就是不劳而获或者少劳多获，这就是剥削行为，应该给予压制与取缔。而专利法对社会的技术进步与社会的公平有巨大的促进作用，压制专利法，就是压制社会的公平与进步。中国的《专利法》如果从 1944 年一直到现在，那么对整个中华民族的科技发展起着多么大的促进作用啊！

马克思所说的“劳动”指的是体力劳动，与之对立的叫做“思维”。现在的一些马克思者为了迎合修正主义的需要，把“思维”也叫做“脑力劳动”，也归为劳动类，这是对马克思理论的颠覆。如果思维在马克思那里也叫劳动的话，任何东西都是劳动了，躺在床上思维也是劳动，打麻将也是思维也是劳动，资本家的思维时间比工人更长，那么资本家的劳动量更大，那么劳动就没有内涵了，资本家也是劳动者，就不存在资本家剥削工人的问题，就彻底肢解了马克思主义。所以，把“思维”叫做“劳动”，把“知识分子”叫做“劳动者”是修正主义者所为，不是真正的马克思主义者，是对马克思的否定。

在马克思理论里，是否定“知识产权”的。“知识产权法”与专利法彻底否定了马克思的“劳动创造价值”之说，所以必然受到马克思者的排斥。可见马克思理论对社会的公平与进步起着妨碍作用。

马克思的剩余价值与剥削理论，它七说八说，最后伪证出“有钱即有罪”的

谬论，因为在马克思者的眼里，“钱”都是毫无例外地剥削来的，那怕你拾了个大钻石，那是不劳而获，也是剥削。共产党对地主资本家的迫害其实质就是“谋财害命”。现在共产党反过来歧视无产阶级——三无人员，这时共产党实行的是“没钱即有罪”的谬论，认为贫穷就是懒惰。按照这种理论，农村人比城里人穷，所以农村人比城里人懒，辛苦劳作的农民工，比住在农民工建造的房子里的人懒惰。太荒谬了，马克思者总是在钱眼里钻来钻去。

所有的物质都可以用金钱来计价，也就是可以换成金钱，唯物主义就是唯金主义，唯金主义就是拜金主义。所以唯物主义就是拜金主义，唯物主义实际就是“拜物教”或叫“拜金教”。人类的堕落是从拜金主义开始的，“拜物教”打开了人类通向地狱的大门。马克思主义是以唯物主义为基础的，所以马克思主义就是人世间最肮脏的宗教——“拜物教”。

所谓马克思理论，说白了，就是马克思想钱想疯了，看见人家有钱就妒忌，然后就创造出什么剥削理论，鼓动部分人对另一部分人谋财害命，多么罪恶！

七、中国近代是科技落后不是制度落后

中国近代的落后是科学技术落后，不是制度落后。

马克思者糊涂到顶，把社会的贫穷落后归罪于剥削。

日本的马克思主义者秋泽修二，以马克思的亚细亚生产方式来分析中国社会构成，认为“集约形小农业”是中国专制集权的基础，因此中国在近代的落后是必然的，只有在外力入侵的情况下才能发生根本性的变革。这其实是魏特曼《东方专制主义》、费正清“冲击-回应”说是一路货，不过他说得更露骨一点，明确说明“日本皇军的武力”就是这股中国一直等待的外力，将给予“中国社会之特有的停滞性以最后的克服”。

这个秋家小二真是大放噘词，鼓吹“侵略有益论”，这都是极端错误的，这是非常残暴的理论，可见马克思是支持侵略的。费正清也不是很聪明，都是中了马克思的毒，还暗中散布谬论。中国当时的贫穷落后，是科学不发达所致，与什么制度毫不相干。日本侵略者在中国奸淫掳掠、无恶不作，给中国带来无穷的灾难，使得社会巨大倒退，秋泽修二之流竟然说中国需要这般作恶者来推动社会进步，真是无知无耻到什么程度才能说出这种话？

可以形像地说，秋家小二看见中国一群人以肩挑大米这种方式工作，又累运得又少，怜悯他们的落后、嫌弃他们的效率低。那么秋家小二送给他们卡车，教会他们使用，看他们还会用这种落后的、低效率的方式工作吗？这不是最简单最直接最有效最快捷最低成本的解决落后问题的方法吗？秋家小二不但不用这个最简单最有效的方法，却拐一个大弯，非得用枪干掉他们，秋家小二的思维低劣到什么程度？连这群肩挑大米的人都不如！号称学者呢？还不如不学！

中国的落后是科学技术落后造成的，如果当时送给中国几百万台各行各业所需要的最先进设备，并教会使用，中国人的智商可是很高的，学会使用很容易。看 14 年后中国还落后吗？何必开坦克大炮进来杀人 14 年呢？日本人把发动侵略战争的费用加上中国的损失，也就是整个战争的经济损失，转换成援助中国的经费，用这些钱搞基础建设和教育，并买来世界上各行各业最先进的机

器，剩下的钱用于改善人民生活，14 年后，看中国还落后吗？不用 14 年，4、5 年内中国将是非常快速的发展，整个世界将为之震撼。

其实不用日本的援助，只要日本不侵略中国，中国很快就超过日本，中国人的智商是很高的，日本人比不上。1927 年至 1936 年是中国现代史上的黄金十年，中华民国的年均经济增长率 10%左右，为后来的卫国战争打下了物质和精神基础。当时日本已经侵略中国东三省，外有日本的侵略和苏联的蓄意颠覆，中国内部中共搞的阶级革命正如火如荼，某党正在进行工人罢工、农民暴动、军队起义的革命战争，内有军阀的军事经济割据和某些政治团体的武装叛乱，人民知识水平低下，内战不断，国民政府实际控制地盘狭小，在这种内忧外患、处境险恶，又几乎没有外国投资的情况下，中华民国还是在思想、政治、经济、文化和科技等等各个方面获得了极大的进步，甚至于当时所产生的成就，都不是我们今天所能想像、所能相比的。而当时的基础建设还来不及真正发挥作用日本就开打了。

大家随便翻一翻中国近代历史书，看看伟大的作家是诞生在哪一个年代？看看伟大的学者是诞生在哪一个年代？看看伟大的科学家是诞生在哪一个年代？就是这个年代。当时中国各类学术文化大师井喷式出现，后来许多在世界上有大贡献的学者、科学家和工程师也是当时培养的。可以想像，当时如果没有军阀的割据和某党在苏联指挥下搞的政治颠覆，没有内忧外患的和平环境，国民政府又能控制巨大的地盘，再有外国投资，我看 20%的年均经济增长率都能达到，将为抗日战争提供多大的帮助，说不定日本人撑不到八年，甚至日本人根本不敢打。其实，只要中国政府有机会制造足够多的单兵武器和火药，日本人都撑不了八年。

科学技术的落后，是挨打的关键，与制度无关。

以挑大米和车运大米作比较。运送 50 公里，一次只能挑 50 公斤，一来一回二天一趟，平均每天 0.025 吨（25 公斤）；一个 20 吨卡车的司机，一天运 10 回，车运一天的大米，相当于他挑 8000 天的运送量，8000 多天是 21 年多，他不休不息天天挑（估计早累死了）都比不上。

开车也不过是坐在驾驶室里吹着空调打一打方向盘而已，劳动量都没有打麻将大。当挑米工人远比当司机累、劳动强度大，挑米 8000 天，即使不要工钱，也是 8000 个劳动力一天劳动量，光吃饭的费用，就相当司机几个月的工资了。这与制度有什么关系？可见马克思理论是不能推敲的，敲一下就破，不能推，一推就倒！难道在共产主义社会里肩挑大米，比在封建社会里的车运大米效率还高、还先进吗？拿什么证明共产主义先进封建社会落后？工具的作用如此巨大，马列主义者竟然看不出来，可见，人被马列主义洗脑后，思维就不正常了，扭曲的很。

秋家小二送给中国人汽车，中国人的效率就提高上来了！送给中国人先进武器，早把日寇打败，这与制度有什么关系？即使是在共产主义社会，拿着大刀与标枪，也打不赢有飞机大炮的日寇！如此简单的道理，马列主义者竟然不懂，不搞更多更好的武器却找制度的麻烦，真是奇怪了。

不要认为我举这个运米的例子很荒唐，我的父母辈，在上个世纪五六十年代，曾经参加中共搞的挑石子建水库之事，一个镇的人浩浩荡荡挑石子去建水库（运河），行程近 50 公里，细算起来，还不如一辆卡车的运送量。中共尽做劳民伤财的荒唐事。

贫穷落后与制度无关，想社会发达，想生活轻松，改革工具就行了，至于制

度改不改革，随意吧。

八、奴隶制效率最高　共产主义效率最低

如果真要找出什么社会制度效率高、什么制度最先进？应该除去工具的作用，只计算工作效率，那么，共产主义效率最低，奴隶社会效率最高。这是必然的答案。

效率最低的是共产主义社会，因为有“按需分配”。既然有“按需分配”，就既没有了劳动压力和劳动奖励，也就没有了劳动的动力，干也行不干也行，拼命干收益也是那么多，偷懒地干也是那么多，谁不偷懒？过着悠哉游哉的生活，劳动效率当然是最低的，导致社会效率也是最低的。

其次到民主的资本主义制度，又讲民主，又讲人权，动不动还能罢工，要求提高报酬降低劳动强度，人也用不着那么卖命，人们过着半悠哉游哉的生活，效率当然不高。如今的美国就是如此，汽车业工人的时薪要达到 136 美金，这是打工皇帝的薪水。

封建社会效率高许多，人们多数在被压迫之中，有条不紊地干活，很少能有罢工这种事，效率还算可以，比民主社会高。

奴隶社会的效率绝对是最高的，绝对远比封建社会高。要想知道奴隶社会的效率是不是最高的，请到中共国的监狱、劳教所、看守所，甚至收容中心看一看就知道了。或者，多了解白奴制度与美国的黑奴制度，就能得出“奴隶社会效率最高”这个结论。

奴隶只有两种来源：一种是不想当奴隶的，另一种是想当奴隶的。

一个不想当奴隶的人，却能让他当了奴隶，既然能让他当奴隶，那是暴力强迫的结果，你敢于不好好干活，不怕被惩处甚至丢命吗？你敢偷懒，直接就有生命危险，这时，效率当然是最高的。看看白奴与黑奴，手脚慢的奴隶，晚上休息时间就在挨鞭子，甚至会被当成杀一警百而杀掉。不信，看看美国获得奥斯卡金像奖的电影《为奴十二年》。

中共国的一些黑煤窑、看守所和监狱里很黑暗，那就是奴隶社会。那里的效率最高，达到人类的极限值，人都变成半机器人了。手脚慢就被惩罚得很惨，说是“吃脑（玩心眼）”，甚至有生命危险，能干不快吗？谁还敢偷懒？有的看守所与监狱，有的人白天干活，晚上被惩罚，这种地方效率能不高吗？我曾经亲眼见过，警察强迫几个被关押的人跪在灯珠的胶粒上串灯珠（串灯珠出口）。

奴隶社会生育率也高。在非洲白奴社会，因为生养小奴隶的成本比掠夺奴隶的成本低，还没有风险，于是，奴隶主尽量让奴隶生小孩。白奴其中一项工作是配种，男白奴每月有一周与四个女奴关在一个小屋里，配种不努力就被拖出来干活。

奴隶的另一种来源，有的人想当奴隶。这种人奴性很重，那肯定是拼命干活以博得奴隶主的好感，这时的效率也是最高的。这种奴隶是极少数。

无论是哪一种奴隶来源，奴隶社会效率都是最高的。所以，社会发展，不可能自然而然地从奴隶社会发展到封建社会。

奴隶社会不可能效率比封建社会还低。马克思把封建社会当成奴隶社会的必然替代品，说那样社会效率就提高了，社会生产力就向前发展了。真正的事实是：如果封建社会替代了奴隶社会，那是生产力向后倒退了啊。从这里足见马克思的

糊涂。

奴隶社会的效率最高，所以，奴隶社会很可能在封建社会之后才出现。历史的事实也是如此，无论是非洲的白奴社会、美国的黑奴社会、社会主义的奴隶社会，都是出现在封建社会之后。

社会主义是共产主义的过渡阶段，处于共产主义与民主的资本主义之间，效率当然也处于共产主义与民主社会之间，所以社会主义社会的效率永远不如民主的资本主义。“社会主义养懒人”，这是社会主义永不消失的魔咒。社会主义由于效率低下，社会落后，人民生活困苦，最后，一个个都由于经济原因走向崩溃。当年的苏联与东欧社会主义国家、毛泽东时代的中国、现在的朝鲜都是社会主义。

中国改革开放就是否定社会主义、搞修正主义，如果按照毛泽东的道路走，中国早就经济崩溃了。现在的中国不是社会主义，连“生产资料公有制是社会主义的本质特征和根本原则”的根本原则都违背，那还是社会主义吗？肯定不是，是修正主义。现在中国既没人权又没民主，还不能罢工，工资还低，劳动者处于轻度奴隶状态，被世人称为“奴工”，这是事实的写照，所以，效率比资本主义高，比封建社会高。

如果按照马克思的社会发展逻辑，社会发展从低级到高级，从低效率到高效率，那么社会的终极制度就不是共产主义，而是奴隶制度，因为那时的效率最高。按马克思的逻辑，效率最高证明社会制度最先进，是终极制度。

所以，按照马克思的逻辑，人类社会的发展方向应该是：

共产主义→社会主义→资本主义→封建社会→修正主义→奴隶社会，比马列主义的社会发展五阶段多了一个，而且方向完全相反。马克思给人类指出了一条从高效率到低效率的发展方向，他真愚蠢。

用马克思的逻辑，得出一个与马克思主义相反的结论。真是神奇了。

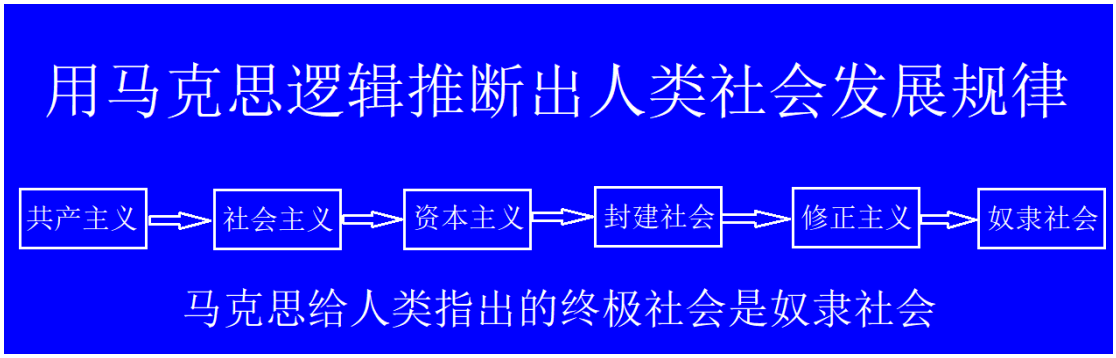

（马克思给人类指出的终极社会是奴隶社会）

用马克思的逻辑，推断出人类社会的终极社会形态不是共产主义而是奴隶社会。这一点连马列学者都不知道吧？不得不惊叹马克思的奸险，骗得他的徒子徒孙们傻傻地跟随。早知如此，马列学者们非得把马克思掰了不可！就凭这一点发现，马列之徒们非得感谢金剑不可！赶快拜剑吧！

在后面的文章中，我会详细分析马列主义的社会发展五阶段论，从那里得出结论，毛的红朝才是中国五千年历史中唯一的奴隶社会，而且是残暴且效率低下的奴隶社会。

我们不要把效率当成最高追求，奴隶社会的效率最高，我们要不要搞奴隶制？共产党的理论，总说这个落后那个落后，把效率当成最高追求。其实是搞错了，公平正义才是我们人类最需要的。如果把效率举得最高，那么我们把周六周日和

全年的节假日全部取消，每天工作十个小时，向列宁设计的制度靠拢（他的制度干活时间更长。在共产主义社会里，劳动成了人的第一需求），我们要不要那样？

马谬之三、错误的无产阶级先进论

阶级先进论是马克思理论的重要部分，马克思以为无产阶级先进，所以他认为只有无产阶级应该是领导阶级，他号召建立无产阶级政权、实行无产阶级专政。但是如果无产阶级先进性是不存在的，那么，所谓无产阶级政权、无产阶级专政就是害人极深的荒谬邪说。

如果接近文盲的无产阶级（工人阶级）是先进的，那么“知识越多越反动”就是必然的，知识阶级（知识分子）为什么还要那么辛苦地学习知识？把自己变成落后阶级，受人欺负，自己作贱自己。非常肯定的是，鼓吹无产阶级是最先进的阶级，就是鼓动社会不公，推动社会倒退。其罪当诛！

下面就用马克思的逻辑捅破马克思的理论。

马克思讲：“无产阶级是最先进的阶级，因为它与先进的生产力相联系，又具有高度的纪律性”。就是说因为它具有这两个因素所以就先进。我们以这种逻辑来推演，得出最先进的不是无产阶级，而是网虫阶级和囚徒阶级。

一、一个天生的错误——工人阶级＝无产阶级

其实，“无产阶级”曾经把自己叫做“流氓无产者”，也就是说，“无产阶级”实际上就是社会上的流氓无赖。后来“无产阶级”这个词被共产党用在了普遍人群身上，这实在是对普通民众的侮辱。

什么是“无产者”？没有可支配财产的才是真正的无产者。那么，恐怕只有奴隶才符合“无产”的定义。工人有活儿干、有工打，至少会有点工钱吧？农民有地种（哪怕租种），至少得有点收入吧？那个难道不是个人的可支配财产吗？怎么能叫“无产”呢？马克思“无产阶级”的定义就是错的！

按照马克思所说的“划分阶级的唯一标准是经济标准”，那么只有奴隶才符合“无产”的标准，但奴隶不是正常社会秩序下的人群，像囚徒一样，所以不构成“阶级”，而工人并非“无产”，农民也并非“无产”，就算乞丐都可能存点儿东西自己支配，所以马克思所谓的“无产阶级”根本就不存在！这纯粹是个伪命题。

在这里，马克思的理论已经存在一个天生的陷阱：马克思把工人阶级当成无产阶级，这本身就是最大的错误。工人阶级不是无产阶级，真正的无产阶级是乞丐、盲流、三无人员和囚徒。因为马克思讲：“划分阶级的唯一标准是经济标准”。我们也看到，乞丐、盲流、三无人员毫无纪律可言，他们所使用的工具更是原始的不得了，就是按照马克思的标准，无产阶级是最落后的，没有任何先进性的可能。至于囚徒我们下面再分析。

说起“先进性”，“无产阶级”既然是一贫如洗的，整天只惦记着怎么吃饱肚子，哪有功夫去考虑什么推动社会变革？只能靠出卖劳动力谋生的人有什么能力去改变社会状况？这群没有实力、没有思想的人，受人教唆去砸烂社会秩序倒是有可能（共产党就是这么干的），但那是倒退，不是进步，就算砸烂重建，那也不是靠他们了。社会进步是要靠物质、经济、技术条件推动的，是要靠主流思想主导的，“无产阶级”既无经济条件，又无建设性思想可言，既不接触先进工

具，还没有组织纪律性，哪来的“先进性”？所以说，无产阶级不是先进阶级，是最落后阶级！

据樊弓教授考察，美国的汽车制造厂流水线工人的平均工资是美国教授的平均工资的二倍。教授们的工作难度起码是流水线工人的一百倍，而且淘汰率非常高，资本家惹不起工会，只能乖乖给银子。谁欺负谁？说美国是资本主义，从这里看不出来。

根据美国人口普查局的调查，美国高中教师平均年薪为 52318 美元。2017 至 2018 年度调查结果显示，**全美大学正教授的平均年薪约为 10.48 万美元，**副教授的平均年薪约为 8.13 万美元，助理教授的平均年薪约为 5.94 万美元。

美国货运铁路工人 2020 年平均年薪就达到了 13.5 万美元。2022 年 9 月，美国铁路工会要再度组织大罢工，逼迫资本家作出让步，铁路工人获得 24%大幅加薪！至此，美国铁路工人的平均工资约是美国正教授的 1.6 倍、副教授的 2 倍、高中教师的 3 倍。

可见，在美国，知识阶级（分子）比工人阶级更加无产！就算以知识分子为无产阶级，也不能以工人阶级为无产阶级。（在共产党的话语系统中，一开始叫作知识阶级，后来才改叫知识分子）

工人不需要什么高的知识与文凭，一点体力而已，简单而重复的工作，工厂不敢随便淘汰（开除）他们。而普通教师、教授是知识阶级，得经过多么艰苦的努力才能获得。教授们的工作难度起码是流水线工人的一百倍，而且淘汰率非常高，工人工资竟然比教授高，公平何在？天理何在？

二、工人阶级真的先进吗？

马克思所有表述的“无产阶级”都用“工人阶级”来代替，这本身就已经是错的了。前面已经论证了，无产阶级最落后。那么工人阶级是不是最先进的呢？我们就从马克思所说的生产工具与纪律性这两方面来考量：

囚徒阶级使用的工具与工人阶级差不多，应该是相等的，工人阶级是工作时间有纪律，一周 5 天，一天 8 小时，在中国一年 251 个工作日，工人阶级被纪律约束的时间为一年 251X8＝2008 个小时。囚徒阶级被纪律约束更严厉、约束时间更长，连睡觉时都被严厉约束着。囚徒阶级一年被纪律约束 365X24＝8760 个小时，如果再算上纪律的严厉性，囚徒的纪律性还得加分，所以说囚徒阶级远比工人阶级更加先进。

网虫使用的是电脑和网络，是最先进的劳动工具和生产力，远比工人阶级所使用的工具先进。网虫总是用电脑并上网，已经成瘾，平均每天用电脑（包括手机聊天）10 小时，纪律性上升为自觉性，超越了纪律性，觉悟更高了。网虫无论是工具的先进性还是纪律的自觉性都超越了工人阶级，所以说网虫阶级远比工人阶级更先进。

报纸上时有报道猝死网虫：使用最先进的工具（电脑和网络），几天几夜不停地上网打游戏，心力衰竭猝死。按马克思的标准，他就是最先进的人，远比整个工人阶级先进。

当年的工人阶级是文盲阶级，绝对不可能先进！

三、谁最先进——用分数来说话

我们把这些制成表格，更直观地看出谁更先进，当然是得分越高越先进。

权重：由于马克思没有具体说明工具与纪律哪个更重要，我们就当成同等重要来对待，先把工具与纪律各按 100 分来分析，最后按各占权重为 50%来计算 100 分制时的总分数，得分越高越先进。

工具先进性：如果最高级的工具是计算机，算 100 分，工人的工具只能算 70 分。农民现在有时也用上机械化，但是多数工具先进性不高，就算 45 分吧。在共产党闹暴动的年代，农民的工具值也就不到 20 分。至于无产阶级（乞丐盲流三无人员）的工具是石头木棒之类的，很原始，也有是别人丢弃的工具，只能算 0 分。

纪律性：把被纪律约束的时间除以一年的总时间（8760），就是纪律性的得分。农民四个月农忙时间（耕种与收获），每天 10 个小时，所以是 1200 小时守纪律时间。中共当政前的农民，劳动时间长，应该算 1800 小时。猝死网虫一周不睡连续作战，算 168 个小时。至于无产阶级（乞丐、盲流、三无人员），他们专门破坏纪律和破坏面子，给国家形像和城市面子造成不良影响，算他们每天破坏 2 个小时纪律，所以他们的纪律性只能是－8 分。囚徒也是无产阶级，但是共产党不可能承认被他们关进监狱的人是他们的阶级兄弟，既然不承认，我们单独立项。表中各项未必十分准确，也差不了多少，但这个思路非常正确。

各个阶级先进性得分表

计分人群	工具先进性	纪律性得分	200 分制总分	100 分制总分
无产阶级（乞丐盲流三无人员）	0 分	-730 小时/年，－8 分	－8 分	－4 分
中共上台前的农民阶级	20 分	1800 小时/年，21 分	41 分	20.5 分
现在的农民	45 分	1200 小时/年，14 分	59 分	29.5 分
工人阶级	70 分	2008 小时/年，23 分	93 分	46.5 分
囚徒阶级	70 分	8760 小时/年，100 分	170 分	85 分
网虫阶级	100 分	3650 小时/年，42 分	142 分	71 分
猝死网虫	100 分	168 小时/周，100 分	200 分	100 分

从上表可以看出：

按照马克思的以工具与纪律来计算先进性，无产阶级的先进性是负分，比零分还低，怎么可能是最先进的阶级呢？它的真实面目是最落后的阶级！在共产党政权的中国城市里，经常把无产阶级（乞丐盲流三无人员）抓起来关进收容所。说明共产党认为无产阶级是破坏纪律丢面子、没有正作用的，共产党已经用实际行动来表明它已经确认无产阶级是落后阶级和有害阶级。

中共暴动所依赖的对象——农民与工人，他们的先进性很低，工人阶级的先进性不过才 46.5 分，农民阶级的先进性才 20.5 分，可见共产党的革命不可能是先进的。网虫分数比他们高，是 71 分。猝死网虫最先进，连续作战不眠不休，于是就先进入另外世界去了。能长期停留在这个世上的最先进的阶级是囚徒阶级——85 分，比工人阶级高出 38.5 个百分点，比工人与农民的先进性总和还高出 9 个百分点。下次共产党再闹暴乱，就要找囚徒阶级和网虫阶级了。

就是说，即使是按照马克思所说的工具与纪律这两指标来考量，工人阶级也不是最先进的，而无产阶级是最落后的。

四、马克思的荒谬逻辑——工具先进＝人先进

我始终无法相信，使用先进工具的人会比使用落后工具的人先进，事实上恰恰相反，使用落后工具的人更加先进。只能说使用先进工具效率更高，不能说就是更先进。

马克思在阶级先进论中使用了一个非常荒谬的逻辑："使用先进工具就是先进的人（人的集合是阶级）"。他就是说："使用傻瓜相机的人比使用手调相机的人先进，开自动档汽车的驾驶员比开手动档汽车的驾驶员先进"。这与我们了解的事实恰恰相反，真是荒唐得绝伦。

自动档汽车的驾照是不能开手动档汽车的，手动档汽车的驾照是可以开自动档汽车的，手动档汽车的驾照含金量更高，当然是自动档汽车的驾驶员比手动档汽车的驾驶员落后。东西可以向下兼容，不能向上兼容。由此可见，马克思的阶级先进论在逻辑上就是荒谬的。将来汽车有自动驾驶技术，到时，开自动汽车就不用驾照，难道也是开自动汽车的比开手动汽车的人先进吗？开手动汽车是需要驾照的，有驾照还落后，这是什么逻辑？

按照马克思的逻辑，将来开无人驾驶汽车的人，比有人驾驶汽车的人先进，怎么可能？无人驾驶可以不用驾照，而有人驾驶的驾照是很难考的，辛辛苦苦学习、练习，竟然比不学习不练习不考驾照的人落后？马克思讲话动脑子了吗？从今以后，大家要当先进的人，就不能去考驾照了。

马克思说："使用傻瓜相机的人比使用手调相机的人先进"。手调相机需要调快门快慢、调光圈大小，还得看光的方向，才能照出一张合格的照片。用傻瓜相机的人，不用调快门、光圈，甚至不会调快门光圈，也能照出合格的照片。不会调快门光圈的人，竟然比会调快门光圈的人先进，真是天理难容啊！马克思讲话动脑子了吗？

又想起上面的挑大米与运大米的故事。挑大米必需是年轻强壮的小伙子，不但能开车也能挑大米（没车只好挑大米），而轻度的老弱病残也能开车运大米。欢蹦乱跳、年富力强的小伙子，竟然比轻度的老弱病残还落后，真是岂有此理？马克思讲话动脑子了吗？

马克思可能会狡辩说："小伙子挑大米的时候是落后的，开车运大米的时候是先进的；开无人驾驶汽车时是先进的，开手动档汽车时是落后的，走路的时候更落后，睡觉的时候落后得连都不是"。妈丫，马克思真能狡辩。马克思理论里面对人的先进性不是说固定的吗？他把先进性固定地给了无产阶级或者工人阶级，这回怎么人的先进性也是变化的？谁都可以是先进性与落后性同在，那么，先进性与落后性还有什么意义？马克思又凭什么把先进性划归无产阶级？

计算机是最先进的工具。如果按照马克思所讲的："使用先进工具的人就先进"，工人老大粗不会计算机，知识阶级（后来叫做知识分子）才会计算机，所以，知识阶级比工人阶级与无产阶级更先进。更准确地说，是会计算机的知识阶级先进，是计算机程序员或者系统管理员最先进。至于数学家、物理学家、化学家等等学家，他们的计算机水平肯定不如程序员，所以，程序员远比那些数学家、物理学家、化学家等等、特别是年龄大的学家专家先进，因为年龄大的学家多数

不会计算机。

我强烈建议："中华人民共和国的中科院，把老学家老专家赶出去，把程序员请进来，以真实地、彻底地、完整地实践马克思理论中的先进性理论。"怎么样？我这个建议多么利国利民利社会利马克思，得发个什么奖给我吧。

智能手机也很先进，所以，要想当最先进的人，就得买最先进的手机，苹果与华为手机的追星族最先进。习近平不用手机，因为手机有定位功能，还可能被窃听、被定位暗杀（几十年前俄罗斯就曾用导弹暗杀过某个使用手机的外国领导人，现在暗杀更容易了）。习近平不能用手机，所以，他是最落后的落后分子。中华人民共和国竟然让一个最落后的落后分子当领袖，真糊涂啊！反习人士都叫他作"习猪头"，看来不是空穴来风，是深度掌握了马克思理论中的先进性理论的核心，看来反习人士也有一点马克思理论水平。

普京与泽连斯基也是不敢用手机的，否则早被对方干掉了，他们也是落后分子。世界都是落后分子当领袖，这是什么世界？人间何世？

五、计算机软件——工具越低级人越先进

从现在最先进的行业——计算机软件行业来探讨工具高级与人先进性的关系问题，更能看出马克思的荒谬。

我们知道在软件行业中，会使用高级计算机语言的人并不一定会使用低级计算机语言，会使用低级语言的人，并不一定会用高级语言。

刚入软件行业几个月的初级程序员就能使用高级计算机语言来编写程序，而低级计算机语言——汇编语言，只能是很高级别且很有经验的高级程序员才能使用得了，至于最低级、最原始的计算机语言——机器码，只能是最高级别、最有经验的最高级程序员才能使用得了。

程序员考试过程中，初级程序员考试通过以后，还要经过九年，并且中间还得通过中级程序员考试过关以后，才有资格参加高级程序员考试。使用低级机器码编程的人，工资差不多是使用高级语言编程的人的十倍。老板不会随便给工资的，谁更先进？工资说了算。

这里恰恰体现出了"使用最低级工具的人才是最先进的人，才是最高级的人才"，彻底证明了马克思的阶级先进论是反动的谬论。

六、中国的无产阶级就是无知阶级

人民应该是平等的，一些理论竟然宣称某个阶级是先进阶级，并且要当领导阶级，要实行阶级专政。这是宣扬社会不公，准备建立不平等的社会。更加可笑的是，这个所谓的"无产先进阶级"还是一个文盲、半文盲阶级，竟然是既先进且要当领导，这不是很荒谬吗？文盲都那么先进，我们还读书干什么？学科学技术干什么？这不是误导社会倒退吗？"无产阶级先进论"与"无产阶级当领导论"是个非常荒谬的伪理论。

当年的中国工人阶级是无知阶级，绝对不可能先进。

外国的文字是表音（拼音）文字，入门较易，根本没有门坎，普及率就广，

外国的无产阶级虽然文化也不是很高，却不是文盲阶级，所以，外国的无产阶级还是有一些知识的，瞎指挥一下的能力还是有的。

这与外国有些不同，中国的文字是表意文字，虽然远比拼音文字高明、效率高、更先进、更好用、更优秀，比拼音文字的各方面都好（汉语拼音就是拼音文字，它远不如汉字先进），只是表意文字入门较难，需要学习训练一下才能掌握，也就是中文有一个门坎。

在中共闹动乱的年代，中国人生活艰苦，无产阶级更艰苦，就没有机会学习文字，所以，中国的无产阶级根本上就是文盲、半文盲阶级，也是无知阶级，什么天文地理历史政治文化数学物理化学…一概都不懂，多数人甚至连乘法和除法都不会，能写出自己名字的也不多，他们只能当简单机器的操作员，只知道干又苦又累的体力活，这样一个多用手脚少用脑的文盲群体怎么可能会先进和最先进的阶级呢？为什么不说设计和制造这些机器的知识阶级先进呢？（在共产党的话语系统中，一开始叫作知识阶级，后来才改叫知识分子）。

人类的知识主要是从文字上吸收的，文盲阶级摄入的知识就有限，知识少能力就受到限制，所以，中国的工人阶级绝对就是文盲半文盲阶级，中国的无产阶级很接近于无知阶级，无知阶级接近于低能阶级。

中共的阶级革命对保卫民族有利吗？你自己说吧！

中国的共产主义运动兴起之后，各地的罢工潮风起云涌，严重摧残了中国幼稚之工业，给这个正艰难走向工业化的落后农业国，杠上了致命的一击，给日夜窥觑中国的外国豺狼，带去了明媚的希望。

当时工人的罢工不是经济罢工而是政治罢工，是马列主义者为了培训工人的革命精神而进行的罢工。

汉冶萍公司是当年亚洲最大的钢铁企业，是中国钢铁工业的摇篮，工人众多。被“阶级斗争有益论”者相中，要把它建成“工人运动的基地和无产阶级的大本营”（看清楚啊，搞工运不是因为工人生活辛苦，而是工人多、好利用，要搞成工人运动的大本营。其实当时农民生活更苦）。中共组织了汉冶萍总工会罢工和安源煤矿工人罢工。安源煤矿是汉冶萍主要厂矿之一，文革时看到，中共的领导人夹着雨伞去安源组织罢工的巨型画像。刘少奇奉中共湘区执行委员会和毛泽东委派，到安源路矿开展工人运动，并成功领导了 1922 年 9 月、1925 年 1 月安源路矿工人罢工等运动。

大革命时期的中国工人阶级不但是无知阶级，也是流氓阶级。

刘少奇领导安源煤矿罢工胜利后，工人把工作时间自动降为 4 个小时以下，工会有最高的权力，有法庭、有武装，能指挥当地的警察及监狱等，工人还要求扩大工会的权力，审理非工人，管理非工会范围内的事（共产党说：工人阶级是领导阶级，当然什么都得管）。整个安源煤矿罢工过程及其后都在刘少奇的领导之下，他是个比较理性的人，都无法改变 4 个小时的工作时间和改善工作纪律，他向厂方作出退让，想改善工作纪律和稳定产量，都无法实现。（社会）整个形势要求工会实行退却与防御的方针，刘少奇根据形势的变化和具体的环境条件，确定了安源工人运动“立取守势”的策略，劝戒工人不要骄傲，不要乱动，“要遵守协议，保证矿区产量”，工人却要求进攻（用更剧烈措施获取更多利益）。这种情形使刘少奇“苦闷欲死”。因为刘的这种不全部按照工人的要求、要与厂方磋商、想改善工作纪律和稳定产量的做法，几十年后，他被打成“工贼”。工人罢工后，连刘少奇与中共的话都不听。最后，安源煤矿及其上级汉冶萍公司停产，这个亚洲最大的钢铁企业由于种种原因停产，对中国的现代化建设及抗日事业打击极大。

大家评论评论，当时工人的政治罢工，对中国有利还是对日本侵略者有利？

陈赞贤在 1926 年下半年到赣州从事工人运动，把一万多工人组织起来成立了总工会，进行各种罢工。总工会要求商店店员的工资骤然增加到原薪的 14 倍，还要求“每年还应准假 3 个月以探亲，外省店员则应准假 4 个月，最长者可达 5 个月。”

从多个例子来看，中共在工人运动中失去了强而有力的控制，中共被许多罢工工人所抛弃，工人随心所欲，根本就不听刘少奇等中共的领导。

刘少奇对当年工人运动的左倾错误进行了反思。十多年后的 1937 年，他在给中共中央（总书记张闻天）的一封信中说：“倘若你们看看汀州的工人运动是‘左’倾得‘岂有此理’，倘若某某同志咒骂苏区国营企业的工人‘要求过了’、‘不努力工作’，是‘左’倾得‘糊涂’，那我就要告诉你：这还算不了什么！一九二七年前，武汉、长沙、广州工人的‘左’倾错误，比这还严重到十倍！提出使企业倒闭的要求，工资加到骇人的程度，自动缩短工时到四小时以下（名义上或还有十小时以上）。随便逮捕人，组织法庭监狱，检查火车轮船，随便断绝交通，没收分配工厂店铺，这些事这在当时是较平常而且是极普遍的。工会是第一个政府，而且是最有力量，命令最能通行的政府，他的权力有时超过正式政府，你总听说过吧？……这些事干起来而且越干越厉害，在社会上、政治上、经济上、人心上要发生严重的影响，这是无疑的。企业的倒闭，资本家的关门、停业与逃跑，物价的飞涨，物资的缺乏，市民的怨恨，兵士与农民的反感（当时有许多小城市的工会被农民捣毁，而且是农民协会领导的）”、“资本家软弱”、“很明白，上述的现象，是中国革命工人运动初期的表现，幼稚的表现。‘流氓性’带得很重。流氓组织，在工人中的长期存在，也影响工人运动，在一旦工人得到解放以后，他们就随心所欲的无所顾忌的，不估计将来与前途的行动。工会干部没有估计到这些，常常不能控制工人，而为工人的这种潮流所屈服或者冲倒…国家企业（指中华苏维埃政府的企业）工人经过多次审判、开除，长期教育，虽大体上纠正过来，然而遗毒还是留存很大。然而这个错误一发生，影响当然重大。所以预防这种错误，异常重要。”(刘少奇《关于大革命历史教训的一个问题》，《党史研究资料》第 2 辑，四川人民出版社 1982 年版)。我想，这封信是刘被打成内奸工贼的重要把柄。

刘少奇说：“很明白，中国革命工人运动初期的表现，幼稚的表现。‘流氓性’带得很重…流氓组织，在工人中的长期存在，在一旦工人得到解放以后，他们就随心所欲的无所顾忌的，不估计将来与前途的行动。”这是刘少奇对他所领导的工人运动的总结，对中国工人阶级的总结。

按刘少奇所说：“中国工人又是幼稚、又是流氓性带的很重、又是流氓组织长期存在、又是随心所欲的、又是无所顾忌的、又是不估计将来与前途”，再加上中国工人的文盲率高导致的知识贫乏、能力缺乏，最终在革命进步论的引导下胡来，导致道德可疑，他们根本当不了领导阶级。可见，中国的工人阶级不但是无知阶级，也是流氓阶级，工人阶级先进论根本不成立！

真是工字不出头，真让工字出头当领导阶级，就变成土字，入土了、坏事了。中国人的文字真神奇！

周恩来回忆，根据莫斯科意图改造后产生的六大中央委员总共有 36 个，其中工人占了 22 个，而这 22 个工人委员中，除了向忠发于 1931 年 6 月 22 日被捕变节以外，相继投降了国民党的就有 14 个，超过工人委员的一半，占整个中央委员三分之一还多。这也就难怪，当向忠发被捕并被杀后，曾有另一位工人出

身的政治局委员卢福坦明确表示想要接替向忠发做总书记（很直率），却不被共产国际所考虑。继向忠发之后，共产国际宁肯找一些自己信得过的，即使是毫无经验的留苏学生来维持中共中央的工作，再也不提找工人来做中共领袖的事了。由此可见，中国工人阶级对中国革命的破坏有多大？！大到斯大林从处处依赖到不敢碰！

就是到现在，中国工人阶级文化水平也不高，了解的知识很有限。我始终无法相信，计算机的中央处理器、操作系统、GPS 等等高科技的东西会是缺乏知识的工人阶级用体力、用鋤头制造出来的，工人阶级甚至都无法使用这些高科技的产品，这样的人群怎么会是最先进的阶级呢？

以学开汽车为例，到驾校问问教练就可以知道，低文化的人很难教。45 岁以上初中以下文化，教练一般不肯教了。而 45 岁以上大学文化的，教练抢着要。可见文化程度低的人，手脚也相对笨一点。（这里所指的是学开车，不包括考试中的文化课，文化课可以找人代考，教练有提成，很乐意）。这不是知识分子（阶级）比工人阶级更先进吗？马克思怎么看反了？瞎了？

大家知道，兼容性都是从上往下兼容，不能从下往上兼容。人的能力也是可以向下兼容而不能向上兼容的。科学家可以当司机，反过来，司机当科学家不行，科学家可以当地摊男，地摊男当不了科学家。高水平的科技工作者也可以当工人来使用，但是反过来，把工人当成高科技工作者来使用不行。软件程序员可以到流水线当工人，而流水线的工人当不了软件程序员，说明科技工作者比工人更高级更先进。要当科学家与程序员等科技工作者是要经过刻苦学习，甚至是多年的刻苦学习，并经过严格的训练才能胜任，这个过程是要付出巨大汗水、金钱、时间等，甚至还要牺牲自己的兴趣，有时也是痛苦的，即使是如此，还不是一般人付出这些就能够当得了，是百里挑一甚至千里挑一的。如果工人比科技工作者更高级更先进，那么那些人，何必当科技工作者呢？直接当工人不就行了？谁还花那么巨大汗水、金钱、时间去当科学家？当司机只需花二三个月训练就行了。而司机要当科学家，估计这辈子再怎么训练都不可能了。如果工人阶级比科学家先进，当科学家对自己来说，那是出力不讨好的傻行为，对于整个社会来说，那是极度不公平的制度，多数人没那么傻，不公平的社会不可能长久。当多数人都不去努力争当科学家与科技工作者的时候，社会无疑会倒退、会落后于其他社会。

从“无产阶级是最先进的阶级”能推导出“知识越多越反动”来。以前毛的红朝就说“知识越多越反动”，知识越多越是被打击对象。学知识是付出，付出没有正收益，反而有负收益，谁还学知识？费力找罪＝贱！谁还去费那个劲辛辛苦苦学知识当落后的科学家？科学家自己都会选择当先进的司机，而不愿意当科学家。如果知识越多越反动（落后）、无产阶级是最先进的，也就是司机比科学家先进，培养一个科学家与一个司机成本相差多大？花钱少的先进，花钱多的落后（反动），天底下有这么混帐的理论吗？这是把我们中华民族推向文盲民族的毒计。“知识越多越反动”，是因为知识多了就能看出马列主义的荒谬，看出共产主义者的荒唐、无知加无耻，“知识越多越反动”是马列主义者打击别人、自我保护外加毁灭民族的口号！

中华民族当时的科技水平本来就比别人低，还用“知识越多越反动”的口号自我降低科技水平，无异是在中华民族的命门上插上一刀，真是绝妙的自我阉割，这与日本人不允许台湾人接触技术是异曲同工之事，都是降低中华民族的科技水平，是侵略者与汉奸所必为。如此祸国殃民的招术都能做得出来，可见，马列主义者做了汉奸的事业。“无产阶级是最先进的阶级”与“知识越多越反动”都是

毁灭民族最有效、最惨烈的口号。可是这个理论却曾经被马列主义者深入骨髓地相信过，并且热情满怀地实践过，这是个多么祸国殃民的组织啊！那是多么荒唐的年代啊！他们还自我歌颂“伟大光荣正确”，真是无耻之极！

科技最能体现一个国家的实力，一个国家的发展不是靠无产阶级，而主要靠科学家（知识阶级）。当一个政权从理论、舆论、政策上歧视科学家的时候，就会阻碍、压制科学的发展，就是在毁灭这个国家。反过来看，要毁灭一个国家，就告诉它：“无产阶级是最先进的阶级”就行了，由它自己毁灭。可见这个“无产阶级是最先进的阶级”的口号是多么害人的。

由上可知，马克思的工人阶级先进论不能成立、很荒谬。马克思的阶级先进论是反动的、害人的谬论。

非常可悲的是，中国的马列主义者相信了“无产阶级先进论”，还把无产阶级及工人阶级推上了领导岗位，造成中国的巨大倒退，所谓“解放”做的就是这件事。所以，对中华民族祸害最大最深的是马列主义、毛泽东思想，不把这两罪犯消灭、清除干净，中华民族没有未来，世界也没有未来。

七、越左越飞黄腾达也越整人害人

在共产党内部，往往是越左越安全，越左越飞黄腾达，也越能整人。

在延安整风审干期间，当时陈元方在中共西北中央局工作。整风前，他办了一个墙报叫《西北风》，这个墙报上发表一些揭露延安阴暗面的文章，整风中，西北局书记高岗派人把陈元方用五花大绑从乡下抓回来，关在边区保安处监狱。整风转入审干以后，曾经同陈元方在中共陕西省委（地下）共事的H2，承认自己是国民党特务，并揭发陕西省委是“红旗党”，即“打着红旗反红旗”的特务党。H2由于坦白揭发有功，被康生等树立为特务投诚的典型，戴上红花四处讲演，绘声绘色地编造他进行特务活动的故事，动员其它人也出来“坦白”。有一天，H2到监狱去对陈元方劝降。他说：“元方，我已经彻底坦白了，组织上对我很好，每天吃猪肉、戴红花，你也坦白了吧。”陈元方问：“坦白什么？”H2说：“就是咱们一起当特务的问题嘛！”陈元方大骂：“王八蛋，你是特务，我不是特务。”H2假坦白，一时成为延安的风云人物；陈元方不说假话，却坐了三年半监狱。其实，他们的情况党是清清楚楚的，否则，一个大特务怎么可能只坐三年牢？枪毙是铁板钉钉的！延安审干以后，H2在干部中臭不可闻，但仕途却扶摇直上。在解放战争中，他才是西北野战军政治部的一个副科长，建国（建政）后，却成为中共甘肃省委的书记处书记，在两次“反右”和大跃进中，左得出奇，他是造成甘肃省死人（饿死）100余万（超过当时甘肃人口10%）的四个罪魁祸首之一。

1962年，在中央工作组整顿甘肃省委时被撤消职务。无人敢用，他的老上级黑龙江省委第一书记欧阳钦却当了东郭先生，把他安排黑龙江担任副专员。“文革”初期，这个忘恩负义的H2带上本专区造反派去造欧阳钦的反，又落得身败名裂。“文革”后期，H2又投靠了石油部长康世恩，到石油部作了一个局长。打倒“四人帮”后，陕西省委第一书记分明知道H2的种种劣迹，却把他要到陕西省，起先做副省长，后来又派到西安市委任第二书记，显然是要把陈元方顶下来。H2一到西安市，就同西安市旧有的恶势力结合起来，反对陈元方。就在1982年4月开了一周批判陈元方的会议，最后免去了陈元方的职务，让那位

品质恶劣的H2接任西安市委第一书记（林牧回忆录《烛烬梦犹虚》）。

H2 每次只会紧跟运动整人，造成那么多人死亡，被抓包后，通过运作，依然官运亨通，再次整人得逞。这就是共产党内部的官运模式——越左越安全，越左越飞黄腾达，越左越整人。这不是正常的社会形式，却是共产党人的生存与升迁之道，正常人无法在这种社会中得到很好的发展，甚至生存都困难。

八、阶级先进论与民族先进论都是最害人的东西

无论民族先进论还是阶级先进论，都是最害人的东西。民族先进论的希特勒与阶级先进论的斯大林联合联合分割波兰，联合发动了第二次世界大战，造成几千万人死亡。希特勒以民族先进论屠杀了几百万犹太人；日本侵略中国也是民族先进论作怪，致使几千万中国人死亡；成吉思汗的蒙古也是自觉民族先进，宣称“要把青天覆盖之地，都变成蒙古人的牧场”，蒙古人进行了人类历史上最大规模的屠杀。

共产党的阶级先进论也导致大屠杀，几乎所有共党国家都进行大屠杀：斯大林在苏联屠杀了 1/10 人口，列宁屠杀的人更多；越南驱赶 150 万华人赴大海，离开越南前每人还要先交纳 12 两黄金；苏联在蒙古国也进行了大屠杀，超过 1/10 的人口被虐杀，中国侨民一个不留（注 53）；柬埔寨共产党屠杀了柬埔寨三分之一人口，大部分华人被杀；朝鲜极度贫穷，朝鲜人都快被饿成侏儒了，他们的当兵高度是 1.43 米，而同种同族的韩国是 1.61 米；中共在和平年代屠杀了 8000 万以上的中国人，超过第一第二次世界大战死亡人数的总和。中共在和平年代里屠杀的中国人，是日本 14 年侵略战争的近 3 倍，中共对中华民族文化的破坏是日本人的一千倍以上，中共比日本人更坏。

马克思的阶级先进论与纳粹的民族先进论都是恶毒的，阶级先进论比民族先进论的罪恶更大：民族先进论伤害的是其他民族，阶级先进论伤害的是自己的民族，仅此不同而已。阶级先进论与民族先进论所到之处，血债累累、血流成河、天怒人怨。共产党还号称：“阶级斗争是你死我活的”、“阶级斗争要年年讲、月月讲、天天讲”、真是害人至深。

列宁在阶级先进论的指引下，疯狂杀人。

据俄罗斯官方历史书《二十世纪俄国史》记载：十月革命后契卡们（秘密警察）奉有列宁的指示：“你们审问被告时不用找什么证据，只消让被捕者回答他是什么出身，受什么教育或职业。靠这个就能决定此人的死活。这就是红色恐怖的实质”。列宁称“契卡在直接行使无产阶级专政，这对于我们是很重要的，在这方面契卡的功劳之大无法估量。”、“共产主义理论家们设想，‘红色恐怖的目的，不仅仅是恐吓，还要人为地选择适合于为社会主义的‘明天’传宗接代的人’”（注 24）。

书中还介绍了另外一个鲜为人知、令人惊愕的观点，“共产主义理论家们设想，红色恐怖的目的，不仅仅是恐吓，还要人为地选择适合于为社会主义的 „明天"传宗接代的人”。布哈林明确阐述红色恐怖的目的：“从枪杀到服劳役，用各种方法强制无产阶级，这样做的目的，不管听起来多么荒唐，却就是用资本主义时期的人当材料，来塑造共产主义新人类”（同上，555 页）。

（李玉贞：一部颠覆性著作：《二十世纪俄国史》）

这是民族大屠杀、是人类大屠杀。俄罗斯总统普京曾说：“列宁创建的苏联

是人间地狱”，他没有这样说过斯大林，可见列宁的魔性比斯大林还大。看来，把共产国家称为奴隶社会是对奴隶社会的污蔑。

九、本章注释

注：

注释中的网址是以前收集材料时记录下来的，现在有许多被中共删除了，为了资料的完整性，并记录中共对历史的篡改，我还是把这些网址放在注释里，读者找不到那是中共在作恶！

注 24：**《二十世纪俄国史》**
《炎黄春秋》——李玉贞：一部颠覆性著作：《二十世纪俄国史》
https://pit.ifeng.com/a/20160511/48751129_0.shtml
http://bbs.tiexue.net/post2_4551830_1.html
[转帖]诺贝尔得主说：“列宁是一个带有梅毒大脑的疯子”
http://club.kdnet.net/dispbbs.asp?boardid=1&id=10580234
普京：列宁镇压沙皇令人发指
http://news.sina.com.cn/w/zg/2016-01-26/doc-ifxnuvxc2009382.shtml
列宁一直在玩弄欺骗掠夺中国
http://finance.qingdaonews.com/content/2012-03/10/content_9145572.htm
注 53：**蒙古国的集体化和大清洗**
https://blog.creaders.net/u/13614/201806/324406.html
http://new.qq.com/cmsn/20140421/20140421005798
https://view.news.qq.com/a/20140421/005798.htm
鲜为人知：斯大林逼迫蒙古大屠杀　中国侨民一个不留！
http://www.aboluowang.com/2017/0105/862029.html
https://blog.creaders.net/u/13614/201808/328544.html
注 159：张盛发:从遗忘的战争到重要的战争——俄罗斯重新评价第一次世界大战
http://m.dunjiaodu.com/zhoubian/2017-09-08/1793.html
浅谈《布列斯特和约》与列宁
https://news.ifeng.com/history/special/sulian1977/200908/0815_7734_1303922.shtml

金剑
2016 年 6 月
2017 年 2 月修改

马谬之四、邪恶的无产阶级专政论

马克思讲："划分阶级的唯一标准是经济标准"。

共产党讲，要搞一个无产阶级专政的政权。我们来仔细分析分析：

法律的用途是什么？是"维护人类的公平与正义，保护善良"。那么如果法律背离了这个用途，那就是恶法，恶法应该被铲除——恶法非法。

大家知道："法律面前人人平等"，这就是公平。"无产阶级专政"的意思是：无产阶级可以凌驾于其他阶级之上，甚至可以随意剥夺其他阶级的财产、生命以及一切。这是多大的不公啊？！所以"无产阶级专政"是公开宣扬不公、是公开宣扬恶法思想，"专政"一词暴力性非常浓。共产党在这个理论体系下制定出来的法律一定是恶法，这样的法律应该被彻底铲除。

马列主义说，世界上的资产阶级都搞资产阶级专政，所以，我们无产阶级也要搞无产阶级专政。这就是马列主义者宣称要搞无产阶级专政的来由。其实，世界上根本不可能存在什么"无产阶级专政"这种东西，看完本书，特别是看完"马谬之十二、兼证美国不是资本主义"，就会知道，现在世界上其它国家不是资本主义专政，只有中共国才更加接近"资产阶级专政"。

教育与正教的目的是把人教好，保持社会的道德，不让人类堕落，从而自我灭亡。邪教的目的是要把人变坏，而想要把人变坏，就会说别人都是坏人，所以，我们也得变坏才能自卫、或者不受其欺负。马列主义把其他国家称为"资产阶级专政"的国家，就是要给自己搞专政、作恶提供借口，从而诱导共产党作恶、变坏。看一个主义是不是邪教，就看它是不是诱导人变坏。从宣称无产阶级要搞无产阶级专政这一点上来看，马列主义就是邪教。

在毛泽东时代，被划为地主的人，如果挺胸昂首地走路，就是死罪，很可能被斗争致死。所有的黑五类都得低头走路！

中共所搞的阶级斗争是错误的，起码毛泽东搞的 27 年阶级斗争是错误的，因为，自从 1949、1950 年中共完成土改之后，所有的地主都是贫民，按照马列主义的标准——"划分阶级的唯一标准是经济标准"，被中共所划定的所有地主都是无产阶级，而且是无产阶级中最惨的那个阶级——贱民。所以，中共与毛泽东搞的阶级斗争的"成份论"都是错误的，地主才是真正的无产阶级，才是应该被中共捧起来的而不是踩下去的人群，无产阶级政权和无产阶级专政都应该由他们这些地主来掌握。

一、你都可以专政别人了，还是无产阶级吗？

公有制的最大问题是瓜分别人的财产。财产在别人的手里，要搞公有制，就得充公别人的财产，这就是瓜分别人的财产，瓜分别人的财产就是抢劫！财产是别人的，在法院没有证明他的财产是非法所得，凭什么瓜分他的财产？为什么抢劫？现在有钱人也不少，重新分配财产行不行？不行！20 年后再瓜分财产行不行？为什么？为什么中共上台时就可以，现在不行？没有道理嘛！马列主义伪造出来剥削理论，把财产与罪行相联系，认为有钱就有罪，真是毫无道理！马列主义鼓动一部分人去瓜分别人的财产，这是最大的罪恶！人类的财产是动态的，由

于各种原因而造成财产不同，财产往往与劳动有关，自己或者祖辈勤劳的人就容易富裕，富裕就被别人瓜分，并且自己及子孙还被成为贱民，谁还敢勤劳？！马列主义的罪恶不只是抢劫财产，还是让人不敢勤劳，真是最大的罪恶！所以，公有制的第一步就是罪恶！

无产阶级专政是个永远都无法实现的悖论。

请问：你都可以专政别人了，还是无产阶级吗？

按照马克思说的“划分阶级的唯一标准是经济标准”，就算有“无产阶级”存在，那么当这个“无产阶级”取得了“专政”之后，其已经控制了国家的所有资源，那么这个时候（马哲说事物是发展变化的）其应该叫作什么阶级？这个时候“无产阶级”已经变成了比“资产阶级”还“资产阶级”（“资产阶级”国家里也没有哪个人或组织能够控制所有的国家资源，但共产党不是，共产党以“无产阶级”的名义控制了所有的国家资源），若还叫做“无产阶级”，那个脸皮是不是也太厚了（当然，共产党本来就是玩“厚黑学”的老手）？

你都可以专政别人了，还是无产阶级吗？专政别人，也就是说可以光明正大地拿别人的命。连别人的命都可以拿了，拿别人的钱更容易了，这种人还能是无产阶级吗？

所有的物质都可以用金钱来计价，而人的生命才是最贵的物质，命比钱更重要更值钱，连别人的生命都可以随便专政了，他还是无产阶级吗？

在现实中，当资本家被无产阶级专政的时候，资本家就会跪在地下、双手把钱举在头上对专政者说，您别专政我了，我把钱给您吧。于是无产阶级就变成资产阶级，资产阶级就变成无产阶级，正好倒了一个个。对于被专政的资产阶级来说，是很合算的，起码不用死、不用被污辱、不用成为陈毅嘴里说的“空降兵”，子孙也不会被牵连成为贱民，能破财消灾，何乐而不为？

一旦无产阶级获得了政权，它就变成了资产阶级，如果世界上有专政，一定是资产阶级的专政，而不是无产阶级的专政！

一旦无产阶级获得了政权，那么他们的经济地位必然跟着政治地位的提升而提高，原来的无产阶级的“人”必然成为有产阶级或者资产阶级，甚至暴发户阶级，已经跑步进入到对立的阶级里去了，原来的无产阶级就有新的“人”进来补充，被统治的人就成为新的无产阶级的“人”，所以永远都是无产阶级被统治和被压迫。简单而形象地讲，改变政权时混乱一阵子，稳定下来之后，发现最底下被统治的还是无产阶级，阶级没有变，只是换了人。

以中国为例：当中共上台后，原来的地主资本家被剥夺了财产，钱被夺走了，理所当然就变成了新的无产阶级，他们在政治上还成为贱民，每有风吹草动就把他们拉出来批一批、斗一斗、玩一玩，做这种政治游戏，子孙都得继续这种贱役，他们就是最新的无产阶级加贱民阶级，比仅仅在财产上的无产阶级更加惨烈万倍。所以无论如何折腾，无产阶级永远被压迫。

由此可见，无产阶级专政是个永远都无法实现的悖论。

中共还搞什么“无产阶级专政下继续革命”，对原来的地主资本家继续迫害，甚至对他们的子女也进行迫害。众所周知，革命胜利后，经过土地改革，经过社会主义改造，地主的土地及家财、资本家的资产都被剥夺了。地主成了自食其力的劳动者，资本家也成了普通的市民。在这种情况下继续对他们实行专政，就是拥有国家权力的强势力量对已经失去土地和资本的普通公民实行专政了。如果说，土改后的地主，工商业改造后的资本家与其他公民尚有区别，那么，区别仅仅在于历史。至于地主资本家他们的子女，区别仅仅在于血统。阶级，按马克思的理

论是按其“经济”情况划分的，只有“种姓”才是按血统划分的。因此，中共执政之后几十年中所进行的阶级斗争与阶级专政，实际上是一种“种姓迫害”，是最黑暗的“种姓制度”，这时不是“阶级专政”而是“种姓专政”，它在文革初期“血统论”泛滥时达到巅峰。

农夫为了让驴子拉磨，在驴身上绑一根竹杆，竹杆的一头伸在驴的前面，在竹杆上吊一棵驴最爱吃的菜。驴以为菜在前面，就一直往前走，结果菜与驴总是保持一定距离，驴脑子笨，它理解不了，所以一直拉着碾子往前走，拉得很有劲，吃不上菜却把米磨了。

在现实中，马克思信徒是那个驴，“无产阶级专政”、“共产主义”、“美好生活”是那个驴子眼前的菜，马克思就是那个在旁边奸笑的农夫。碾子前面是高楼林立、风光秀丽、熙熙攘攘，碾子后面是血流成河、哀鸿遍野，磨上写着“毁灭世界”。应该把它画成一幅漫画，更形像地表达共产主义给人类的是什么？

现在中国的无产阶级——乞丐盲流三无人员，经常被无故抓起来关进收容所，大学生孙志刚仅仅因怀疑是无产阶级而被关起来打死，可见还不知道已经打死了多少无产阶级，只是不是大学生无法出声不知道而已。反正中国的无产阶级根本就没有坐上统治阶级的位置，他们的地位还赶不上奴隶，也未必赶得上猪。

可以肯定地说：世界上没有无产阶级专政的政权！永远都不会有！

凡是坐在掌权者位置的人，都不是无产阶级，因为坐在那个位置上，有了特权之后，捞钱就是举手之劳，甚至不用举手，钱主动往你手里钻，权就等于钱。没有高效监督机制，清廉是暂时的、个别的，腐败是长久的、普遍的。我们辛辛苦苦花许多钱才能得到的东西，当权者不用付出就能得到，这也是贪腐。对于独裁者来说，最有钱的银行家都是他的家奴，可以随时要了他们的命，独裁者还能是无产阶级吗？

看看现在社会主义的中国、越南、古巴与朝鲜，哪个当官的、坐在统治阶级位置上的统治者属于无产阶级？金正恩是无产阶级吗？卡斯特罗是无产阶级吗？毛泽东是无产阶级吗？还是斯大林是无产阶级？反正我不信，信不信随你。

当大饥荒饿死人的时候，高干们有特供，所以他们怎么会是无产阶级呢？真正被饿死的才是无产阶级——农民。每一次饥荒饿死的人都是无产阶级。

徐才厚贪污仅现金就 16 亿，换成 100 元钞票是 18.4 吨。

周永康的儿子周滨，2009 年以 2 千万元在内蒙古四子王旗买矿山，买后不久因难以开采而悔约，当地政府不但不罚钱还以矿山已增值为由，向周滨支付了 4 亿元“赔款”。2015 年全旗财政收入才 1.8 亿，4 亿元“赔款”相当于两年多的财政收入。在调查周永康的过程中，冻结或没收了周家族和亲信至少 900 亿元人民币的资产，这些钱哪来的？

曾庆红儿子曾伟花 7000 万人民币，买下了 738.05 亿元的鲁能企业。这 738.05 亿是什么概念：如果换成一百元的大票，重达 849 吨，一张张接起来，可围绕地球 2.86 圈，请一个银行职员用 3 张/秒的速度来数，得用 34 年零 8 天。在媒体曝光之后，国务院国资委否决了该交易，鲁能主管单位以高价收回鲁能，曾衙内在这次失败的投资中，堂堂正正地赚了 45.52 亿（注 1）。

徐才厚、周永康、周滨、曾伟，他们是无产阶级吗？马克思讲：“划分阶级的唯一标准是经济标准”，这些当权者及衙内，他们圈钱和圈豆腐一样容易，他们绝对不可能是无产阶级！

由此可证：

无论什么时候、什么社会，统治阶级绝对不是无产阶级！

世界上永远不会存在无产阶级专政！

在这里向中共提出一个治贪的方法：贪官被判刑后，让他在监狱数他贪的钱，不数完一定的量不给减刑，曾伟数完他贪的钱就放出来。这个消息一公布，贪官绝迹。

无产阶级专政虽然不可能存在，但是共产党号称是无产阶级的先锋队，理所当然就成了打着无产阶级旗号行事的——挂着羊头的狼，于是所谓无产阶级专政就变成共产党专政，这才是实质。

专政就是独裁加上暴力，专政是独裁政体中最血腥最暴力的那种。以前是皇帝个人或者家族独裁，无产阶级专政是共产党党派独裁。个人或者家族由于人数少，必然其力量有限，其独裁程度很低，过去的皇权只达县一级，皇权不下乡，下面很自由，即使如此，上面也是相对自由的。而党派独裁，由于政党人数庞大，其独裁的程度超过人个独裁无数倍，其暴力性、血腥性和荒谬性更是皇权独裁无法比拟的。

我们再看看垮台前的苏共与现在的中共，它们的官员，哪个不是腰缠万贯的？看看金三胖，随时可以要了任何一级官员的命，哪里还是缺钱花的无产阶级？！再看看所有的独裁国家的独裁者，哪个不是富可敌国的？所有的社会主义国家，统治者都是资产阶级，都是巨产阶级，看看中共的人大，坐在里面的，哪个不是巨富？所以，社会主义都是资产阶级专政。

二、专政无论如何都是罪恶的东西

一九二五年，梁启超说："我根本不相信专制政治可以叫做良政治，尤其不相信无产阶级专制可视为得到良政治的一种手段。专制总是政治上最大罪恶，无论专制者为君主，为贵族，为僧侣，为资产阶级，为无产阶级，为少数，为多数。我相信"专欲难成"这句格言。我相信无论政治上、社会上、经济上种种问题，国内总不免有一部份人和他部份人利害冲突。冲突的结果，当然不免抗争，抗争的结果，总要双方有觉悟，裁制自已利益的一部分，承认对方利益的一部分，以交让互助的精神而得较圆满的解决。二次、三次抗争，亦复如是。如是递迭交争交让之结果，自由幸福的质和量都随而加增。尤其是经济事项，非在"两利俱存"的条件之下，万无健全发展之望。若一方面得势便将别方面尽量地摧残压抑，其势祇能循环报复，陷国家于长期的扰乱。尤其是言论、集会、出版、罢工各种自由，若全被禁压——像苏俄现政府所行为，我以为祇能令国民良心麻痹，精神萎瘁，能力减杀，不能不认为是绝对的恶政治。"（注 2）。

中共的开山鼻祖陈独秀后来幡然醒悟，《陈独秀晚年的最后见解（论文和书信）》一书中看到这一点。陈独秀的主要观点是：只有大众政权才能实现大众民主，如果不能实现大众民主，所谓"无产阶级独裁"必然流为斯大林式的少数人的专制；以大众民主代替资产阶级的民主是进步的，以德、俄的独裁代替英、法、美的民主，是退步的；无产阶级民主应与资产阶级民主一样，有集会、结社、言论、出版的自由；民主的内容固然包含议会制度，而议会制度并不等于民主之全部内容，借排斥议会制度同时便排斥民主，这正是苏俄堕落的最大原因。

陈独秀对"独裁"还有着清晰的认识，并将苏维埃独裁与法西斯独裁等同起来，"所谓无产阶级独裁，根本没有这种东西，他只是党的独裁，结果也只能是

领袖独裁，任何独裁都和残暴、蒙蔽、欺骗、腐化的官僚政治是不能分离的。”“没有事实使我们相信，在人类自由之命运上斯大林党徒好过希特勒党徒。”“我们若不从制度上寻出缺点，得到教训，只是闭起眼睛反对斯大林，将永远没有觉悟，一个斯大林倒了，会有无数斯大林在俄国及别国产生出来。”“是独裁制度产生了斯大林，而不是有了斯大林才产生独裁。”

对于英美民主制，陈独秀认为与俄德意法西斯制有着根本上的区别，他主张各党派联合抗战并认为:“此次若是德俄胜利了，人类将更加黑暗至少半个世纪，若胜利属于英法美，保持了资产阶级民主，然后才有道路走向大众的民主。”

陈独秀对苏联制度的精辟剖析和对斯大林的批判，颇有先见之明（注 24）。

张东荪认为，中共领导的“红军”，其基础不是农民也不是工人，只是“军阀的散股与土匪的化身”，因为中国农民完全没有阶级意识，而工人不能形成一股左右政治的力量，故，这个革命其实不算是“无产者革命”，“依然只是中国历史上的揭竿而起的老套子。”

张东荪在 1931 年出版的《道德哲学》一书里，就说“资本主义不会灭亡，共产主义不能实现。如实现则劳动者都就会饿死”。又说“把马克思主义列为学说，乃人类之奇耻，是思想史上的大污点”。在 1934 年出版的《唯物辩证法论战》一书里，张东荪说“马克思派的企图不但不会成功，其结果只弄成既非科学又非哲学的东西，终谓四不像而已”。该书的题辞——“如有人要我在共产主义与法西斯主义二者当中选择其一，我就会觉得这无异于选择枪毙与绞刑”。1946 年出版的《思想与社会》一书里，张东荪说“无产阶级专政是不民主的，结果必变成少数人的专制，而决不是无产阶级专政”。除此以外，中共上台后，张东荪私下里讲“解放三年来一直觉得不自由”（注 12）。

前辈高人把专政讲得如此透彻，几十年后的今天、亲身经历过专政荼毒的许多人为什么到现在还看不透？邪门了！

列宁说道：“假使在俄罗斯的一万万人口中有一千万不愿意服从苏维埃，那我们便将这一千万人的肉体加以毁灭。”他认为：“如果没有恐怖和暴力，无产阶级独裁便成为不可能。”

列宁说暴力是革命的火车头，是推动社会进步的利器。列宁还说，专政的定义就是不受任何法律约束的，直接依靠暴力的政权。

专政就是罪恶的，纳粹是如此，无产阶级专政也是如此！国家社会主义德意志工人党（纳粹党），是“工人阶级”的“右翼”暴力团伙，典型的民族主义者，热衷于“爱国无罪”的旗号下去践踏人性。苏维埃社会主义共和国联盟（布尔什维克）是“工人阶级”的左翼暴力团伙，典型的“民粹主义者”，擅长于“革命无罪”的旗号下去灭绝人性。

正是“工人阶级”的左右两派联合瓜分波兰，合伙挑起第二次世界大战，祸害亿万人民。他们高喊“消灭寄生虫”，要么对其他民族高举屠刀，要么对其他阶级大开杀戒。他们深知公平、自由、诚信、竞争的“自由经济”是一切专制主义的大敌，所以，要么推行纳粹的“国家垄断社会主义经济”，要么推行共产党的“公有垄断社会主义经济”，都是为害世间的。一切专政都是人类的天敌。

中共执政后，就马上剥夺人民的言论权，不让人民说话。一个不让人民说话的政权却自称人民政权，这是光明正大的欺骗！

三、分田到户是欺骗且反动的

生产资料公有制是社会主义的本质特征和根本原则，分田分地是搞私有制，是违背公有制原则的。从这可以看出，当年中共把地主的土地分给农民就是欺骗，因为共产党始终要搞公有制，绝对不允许私有制，最终必然又从农民手中夺走土地。当时 70%以上的土地在自耕农手里，加上半自耕农的土地会超过 95%，如果共产党直接没收土地搞公有制，一般农民没有直接得到好处，不会支持这种没有好处的政策；有地农民土地被没收，当然要抵制；整个社会的反抗会很大。于是，共产党就采取“迂回战术——分土地”，多数农民看到眼前的土地而高兴，其实是上当受骗，实际被中共耍了，最终中共还把土地夺回。谁相信共产党，谁就会被它出卖。

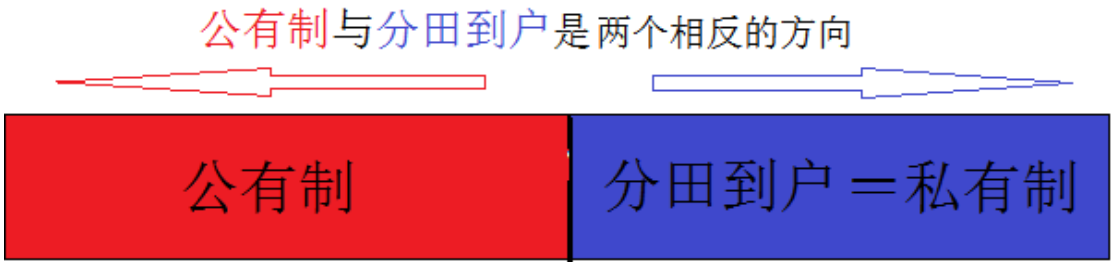

（公有制与分田到户是相反方向，不可能一起实现，分田到户是欺骗）

土地越来越集中是经济规律，搞“土改”首先是违背了经济规律的。

大家知道，机器发明了以后，工作效率提高了，个人能耕种的土地越来越多，剩余的劳动力就往城市里走，于是土地越来越集中，且由少数人来耕种，有利于高效率耕种。外国所谓“圈地运动”就是这么回事。中国现在的城市化也是这样的，这是正常的经济发展规律。而“土改”是把土地分开分小，不利于高效率耕种，其实是违背了经济规律，违反经济规律就是违背了社会的发展方向，就是反革命行为，就是反动的。可见共产党在中国搞的“土改”是反动反革命行为。

土地就是金钱，是人家世世辈辈攒积下来的，分他们的土地那不就是抢劫吗？共产党以金钱土地来划线，把有钱人划成一个特殊的人群，对他们进行谋财害命。对地主斗争和镇压，是共产党为了一已之私——政权，对自己民族的同胞进行迫害和杀戮，这是群体灭绝罪，是反民族罪，是反人类罪。

四、人民民主专政是妖政

中共的制度号称民主集中制。民主与集中是两个相反的方向，怎么可能同时施行？就如，南与北，不可能同时一起实现，所以，最后那个方向才是真的，“北”是“南北方向”的最后一个方向，它才是真正要走的方向，“南”是虚假的、是为了掩盖目的而出现的。同样，在“民主集中制”中的民主也是假的，集中制才是真的。民主集中制根本就不存在，只有集中制，集中制就是独裁制。

中共搞所谓的人民民主专政。民主与专政是两个相反的方向，怎么可能同时施行？同样，在“民主专政”中的民主也是假的，是为了掩盖“专政”的目的而出现的，专政才是真的。人民民主专政根本就不存在，只有专政存在。专政就是独裁，是最血腥的独裁。

“专”就是“独”，专政就是独裁。“政”右边的“攵”在篆书中是右手高举着棒子或者锤子，表示敲打、进攻、暴力。专政是具有暴力性质的独裁，专政是独裁政体中最血腥最暴力的那种独裁。

大家知道，民主与独裁是对立、排斥的，是水火不容的，是不可能同时存在在一个体中的。比如南与北，南就是南，北就是北，这是两个相互对立、相互排斥的方向，一个方位不可能同时具有南与北两个方向。又比如男与女是不同的性别，男人就是男人，女人就是女人，不可能同时又是男人又是女人。如果一个人，同时又是男人又是女人，那么这个人就是人妖。人民民主专政又说是民主又说是独裁，所以说“人民民主专政是妖政”。

最坏的理论是把别人教坏的理论，而教坏别人最简单最有效的方法是：告诉他世界上都是坏人，所以你尽管去行恶事做坏人。马克思理论就是这么做的，先告诉世界说：“民主社会是‘资产阶级专政’的社会、‘国家是阶级压迫阶级的暴力机器’，所以要无产阶级搞一个‘无产阶级专政’、实行‘对资产阶级进行专政’的政权”。上面已经分析过了，专政就是罪恶的政治，马克思污蔑别人是恶政，从而诱导他的信徒搞专政、行恶政。相信马克思的人，好人都会魔变妖变。由此可见，马克思理论是把人教坏、把人妖魔化的理论——妖论。

人都有佛性和魔性，任何教育、宣传、政策和制度，应该放大人的佛性并且压制人的魔性，也就是惩恶扬善，如果反过来使好人变坏，那么就是一个罪恶的东西，马克思最大的罪恶就是扼杀了人的佛性，扩张了人的魔性。

专政就是独裁，共产党对独裁的弊端了解非常清楚，如中共早年办的《解放日报》（1941 年 10 月 28 日）就批评当时的政治说：“目前推行民主政治，主要关键在于结束一党治国。因为此问题一日不解决，则国事势必包揽于一党之手；才智之士，无从引进；良好建议，不能实行。因而所谓民主，无论搬出何种花样，只是空有其名而已。”无论哪个国家，无论哪种制度，战争时期是要集中权力、军管或者降低民主的，这因为要提高效率与保密，才能最有效地打击敌人，中共却在抗日的关键时候高唱民主，其结果一定是离散中国的抗日力量，有利于日寇的，中共起到内奸的作用。中共也只是高唱民主而已，中共一上台，却一心一意搞独裁，中共政权民主的程度不如国民政府抗日时期的 1%。所以共产党的问题不是水平问题，不是能力问题，而是良心问题——共产党是黑心党，是内奸党。

独裁与专政就是一些人非法对付其他人。一个人的独裁就是一个人要对付多数人，这是困难的。多数人的暴力远比少数人的暴力更加残暴。多数人的独裁专政比少数人的专政独裁更加恐怖，这是从原理上决定的。也就是说，无产阶级专政远比资产阶级专政更加恐怖与残暴，因为无产阶级人多，而资产阶级人少。这一点历史已经给以我们足够的证明。我们都看到，所有高举无产阶级专政的马列主义国家都是暴力无法无天的，而资本主义国家从未如此暴力过。

五、毛的红朝最不公

共产党说社会主义优越，其实社会主义最不公、最落后。

生产资料公有制是社会主义的本质特征和根本原则，朝鲜和毛的红朝才是真正的社会主义，现在的中国大陆是修正主义。

有的笨青还在歌颂毛的红朝，说社会公平，没有贪污。睁开眼看看吧！

毛的红朝表面上贪污少，是因为没钱可贪，也是因为民国刚走，人的良心还

在，靠人的良心支撑着整个社会。毛的红朝特权却是最利害的，走后门就是当时留下的祸害，一直遗留到现在。搞特权就是贪污，毛的红朝是制度性贪污。如果你是高干子弟，上大学入工厂进军校，易如反掌，这是用钱都买不来的好处啊，这不就是贪污吗？现在的太子党掌握国家的经济命脉，就是当时的制度遗祸；如果你是平民子女，付出超乎想像的代价，也许能沾到一点边，但还是比干部子弟低人几等；如果你是黑五类贱民，趁早死了“上大学入工厂进军校”这条心，有这种想法都可能招来杀身之祸。仅一个农村户口，就让你祖祖辈辈面朝黄土背朝天，世世代代当农奴，农民有罪吗？非得这么整？中国农民已经成为世界上最大的弱势群体，就是当时的户籍制度造成的祸根。这就是剥削，这就是不公！

1968 年 5 月 14 日，辽宁省革命委员会成立，军校毕业刚二年的毛泽东侄子毛远新担任革委会副主任，不久，他又担任沈阳军区政委、政治部副主任。他何德何能担此大任？他的能力当个小科长都不够，这样的社会公平吗？毛岸英是预定接班人，如果他不是在朝鲜渡金时，因违反纪律炒蛋炒饭被美国人干掉，那他的地位与升速将远远超过毛远新，中国在狂妄的二世祖统治下，比朝鲜的三世祖还惨烈，不知有多少姨夫类姨夫被犬决。告诉毛粉，二世祖不是那么好玩的。更绝的是，毛泽东一边提拔毛远新，一边讽刺林彪的儿子林立果当空军作战部副部长，毛远新的地位与升速不知比林立果高多少倍，凭什么说别人？

毛的衣服破了，专人专机送往上海找锦江饭店高级师傅给补，只按北京市价计手工费，专人专机费用计入中央办公厅办公费。毛泽东爱吃武昌鱼，钱塘江鱼、太湖鱼，于是便用飞机运。毛外出时有三套旅行工具待命：火车、飞机、轮船。他一旦上天，全中国所有的飞机都得落地。专列说开就开，其他火车全部让道，铁路运输也跟着被打乱（注 7）。毛泽东等人喜欢雪茄，就从四川什坊烟厂把一批人迁往北京，专门为他们制造特供雪茄（注 8）。……这不就是贪污吗？

大饥荒时，副总理谭震林的老婆用公务飞机专程给自己拉活鸡，这不就是贪污吗？鸡在机场跑散还威胁飞行安全，平民百姓看一眼飞机可能就被当成间谍治罪。葉劍英是公子哥兒，風花雪月不斷，換老婆太多。這個比高崗還不像話，高崗是不合法玩女人，是純道德問題，而葉劍英是合法玩女人，把道德問題遮蓋起來了。葉劍英離婚了多少次，他自己都記不清（注 9），还不是制度造成的吗？毛粉们你有本事换几个老婆？

治保主任一句话能杀不少人。连信息都按级别享受，《新华社内参》得省级干部才有权看。这种社会怎么会公平？

你如果是黑五类，连奴隶都不如。奴隶社会里，奴隶只要不造反，他们的生命很安全。在红毛朝，黑五类不造反生命也不安全，多少黑五类无辜被整死、被随便虐杀，子孙都难以逃脱这种噩运。在红毛朝，普通人也是奴隶，我们无言论自由（华人比狗不得言论）、无来往自由（路条、乞丐证明）、无信仰自由、无信息自由、无结婚自由、无生育自由（华人比猪不得生子，所谓计划生育就是用“两户绝一户”的方法灭绝中国人，这是民族大屠杀，没有任何奴隶主会这么做的！）….无各种自由。最重要的是人们失去了私产权，这一条最紧要，失去了私有财产，人们就失去生存权，共党收起你的饭碗，你就被活活饿死。这就是正统的社会主义。这种社会也叫公平？

奇怪的是，毛的红朝，人（奴隶）都不大从事劳动、不大从事经济建设，而是在相互斗争（伤害）中浪费时间，他当政的二十七年间，城市几乎不建房子，都在啃国民党留下的根基，城市也没有新办工厂，解决不了城市就业，就骗青年上山下乡——移民乡下，说“知识青年上山下乡，接受贫下中农再教育，一辈子

扎根农村”。如果是接受教育，去几个月就行了，为什么要一辈子扎根？毛的红朝与现在的朝鲜类似，不大力生产，只得靠盘剥百姓，物资极其匮乏，布票粮票油票手纸票应有尽有，人民生活在水深火热之中。毛的遗祸一直流传到现在，毛粉们还歌颂这带血的红朝，毛粉们不是眼睛瞎了，就是良心瞎了。建议对青年毛粉，实行“上山下乡”、“一辈子扎根农村”的政策，让他们领略毛时代的荒谬；或者把毛粉直接送朝鲜，让他们亲身体味社会主义。

社会主义的朝鲜，百姓被饿得很惨，他们的当兵高度是 1.43 米，而同族同种民主社会的韩国，当兵高度是 1.61 米。因为有中国和世界的援助，朝鲜百姓不致于被饿绝种。中国人口多，没有人能救得了我们，如果不是 1979 年搞经济改革部分否定马克思的经济政策，我们将比朝鲜还惨。喊社会主义先进的人，应该送去朝鲜体验体验。

直到今天，中国的社会也不公平。太子党霸占了国家的经济命脉、霸占国家的政权高位。高官与太子党，横冲直闯如入无人之地。李刚儿子在大学里开车撞死人，口出狂言“有本事你告去，我爸是李刚！”现在有四大名爹：“李刚、王军、卢俊卿、李双江”。毛粉们，你爹是哪位？

六、低端人口就是无产阶级

2017 年，北京一场小火，中共马上就把枪口对准所谓低端人口，要彻底驱除他们。世人殊不知，所谓“低端人口”就是真真正正的无产阶级。

马克思讲“划分阶级的唯一标准是经济标准”，现在中共说什么低端高端人口的，不就是以钱的多少为根据的吗？那么所谓低端，不就是收入少的吗？按照马克思的标准，他们就是无产阶级！

当年，共产党忽悠天下人，说是要为无产阶级争公平，要砸烂资产阶级的狗头，要让无产阶级当家作主，要建立无产阶级政权。现在，在共产党掌权的几十年之后，终于露出它的真面目，原来中共是专门专政无产阶级的啊！所谓“无产阶级专政”，其实是“专政无产阶级”。

可见，马克思所有的理论都是谎言，都是忽悠人的，只有暴力才是它的最高真理，只有它自己的利益才是它的核心利益。至于说什么“为无产阶级、为广大劳苦大众、为最广泛的人民。”都是一派胡言，是骗人的，到时候就见真章。

低端人口，收入不高，文化也不高，正是中共多年来一直依赖的主力军。他们不但是无产阶级，而且里面还有愤青，有不少心灵上的五毛、有不少反日游行的先锋、有不少中共近年来所运动的运动员。中共什么都不顾了，只顾它的核心利益，只顾它的一时之爽。

中共经常是，欲加之罪，何患无辞；先制造事端，然后陷害。像希特勒的国会纵火案，中共不知道玩了多少次了。六四时，中共派人烧军车，然后污陷静坐要求民主的学生，为用坦克碾压天安门广场上和平静坐的学生制造借口；在世界最大的广场上，在全世界的众目睽睽之下，中共都敢玩，至于玩个低端人口，中共有何不敢？前车之鉴，历历在目。这次所谓京城小火案，中共反应得这么快，反应得这么及时，反应得这么到位，会不会像当年六四时烧军车一样是预设的？我们有理由怀疑！

在中共的眼里，所有的人都是被利用的对象，是工具，不同时期利用不同的对象，用完就扔，毫无怜惜。中共的政策是“普天之下，莫非党土；率土之滨，

莫非党奴。”扔掉无产阶级又不是第一次了，大饥荒时，饿死 6000 多万低端人口的农民，就是一次对低端人口的迫害，这次迫害再次对准低端人口有何不可？

当年，共产党忽悠天下人，说是要为无产阶级争公平，要砸烂资产阶级的狗头，要让无产阶级当家作主，建立无产阶级政权。现在，在共产党掌权的几十年之后，终于露出它的真面目，原来中共是专门专政无产阶级的啊！所谓“无产阶级专政”，其实是“专政无产阶级”。

金剑
2016 年 6 月
2017 年 1 月

马谬之五、错误的阶级感情与阶级属性论

马克思讲："划分阶级的唯一标准是经济标准。"

如果我们问中国那群太子党："你们属于什么阶级？"他们会理直气壮地回答说："我们属于无产阶级！"这样的回答明显地违背了马列原理。一群富可敌国的人，竟然说是无产阶级，怎么那么厚颜无耻？为什么不说"我们就是上帝"？从这里又可以看出马列主义的错误！

马克思讲，人有阶级感情，就是人的阶级性。说人必然会为他所在的阶级奋斗并仇恨敌对阶级，而且这种感情是长久的、"恒定"的。人的阶级性有"不可逾越"的鸿沟。

马克思的这个理论，可以通俗的说：人会以自己金钱的多少来自动归类群体，并憎恨自己群体以外的群体和人。就是没钱人会自动团结起来，恨有钱人；有钱人也会自动团结起来，仇恨并迫害没钱人。这就是阶级感情！

马克思认为，人是有阶级性的。所谓阶级性，就是人既有阶级属性（属于哪个阶级），又有阶级感情，而且这两个东西是长期的，是生而带来、死而带去的。

那么这问题就来了，既然"划分阶级的唯一标准是经济标准"，以经济为标准界定阶级性，但是经济是"动态"变化、不是"恒定"的啊，怎么能以"动态"变化的东西来划分出"恒定"的阶级来。人在不经意的情况下可能就"逾越"到对方的阶级里了，哪怎么办？他是原来阶级的还是后来阶级的？他如何才能确立他的阶级属性和阶级感情？

人真的有这种"阶级性"吗？

要知道，人群的划分有两种形式：血缘与经济。

以阶级划分就是以经济划分，因为马克思讲：划分阶级的唯一标准是经济标准。

以血缘为标准的划分，就是以家族、以民族、以人种、以地方，就是血缘标准，而以文化、以宗教，都归于血缘性范畴，是泛血缘性。以血缘划分就是反阶级性，因为它淡化、甚至泯灭了阶级的存在。

所以，所谓的阶级斗争就是经济斗争。当然，以经济划分人群是荒谬的，因为经济是变化的、不确定的，以经济为标准最后变成没有标准。所以，以经济划分人群是虚假的，最后在实际运作中，不但会出现巨大的困难，还会不自觉地回归血缘标准上来，最后搞成"龙生龙，凤生凤，老鼠生仔会打洞"的极端血缘性。可见，马列主义给人类制造了一个虚假的东西——阶级。马列主义的最大错误就在于顽固地坚持所谓的阶级标准。

马克思讲：划分阶级的唯一标准是经济标准。也就是用经济、用财富来划分阶级。而阶级是固定不变，身份长久承传的。

在世界上，许多地方是有阶级的。如，欧洲，封建主长期是封建主；印度社会的阶级性更强，人分种姓，有种姓制度，有贱民；日本也是阶级社会，属于统治阶级的武士们是不能打工的，即使穷困潦倒，武士不愿意低下头去打工，去了也没人敢雇用他们，日本禁止科举，废除人们的上下通道；朝鲜社会的阶级性也很强，只有高级官员（两班）的儿子才可以参加科举，也废除上下通道。在阶级社会里，废除了人们身份的上下通道，人们的身份长久不变，子孙不变。

中华文化是平等文化，在中华民族这种文化范围里，一个人甚至一个家族的财富与地位都不是固定不变的，各种情况都可以让地位与财富发生变化。连皇帝

家族都不能长期统治，更何况个人地位与财富。所以，中华文化中缺乏阶级性。

一、正常人根本不存在阶级感情

我们从小被这样教育：

在阶级社会中，由于人的阶级属性不同，每一个人从一出生就被打上了不同的阶级烙印，而这些不同阶级属性的人也就成为了彼此根本对立的双方，必然要进行“你死我活”的残酷斗争，你不弄死他，他就要弄死你，所以，对待自己的阶级兄弟就要像“春天般地温暖”，对待阶级敌人就必须像“严冬一样地冷酷无情”，无论怎样整死他们都是天经地义、理所当然的。于是，在中国出现了一系列整治阶级敌人的政治运动，使千百万人死于非命，甚至是形成“十年浩劫”也就不可避免了！

人是一种理性动物，对于许多事关国家、民族和千百万人生命的大事都要讲道理，如果大道理确实如唯物主义所说，彼此相反的一对儿个性之间是一对一错，二者之间必然要发生“你死我活”的斗争，通过残酷激烈的斗争消灭掉其中错误的一方而使正确的一方完胜，从而建立起一个无限美好的世界，那么为达此目标，即使让千百万人死于非命又算的了什么呢？更谈不到是什么“十年浩劫”，只能说是当初还做的很不够，很不彻底，应该再来一次比当初更甚十倍、百倍的“大革命”才对！

马克思就这样用阶级观念、斗争观念一步步地把人类往死胡同里钻。可悲的是，人类至今没有完全看清楚他的恶毒性。

阶级与阶级感情真的存在吗？其实，古代的中国人及现代的世界人民，根本就没有阶级，所谓“阶级与阶级感情”是马列主义者伪造出来的。中华民族及全世界各国人民，被马列主义者伪造的这个东西，搞得血流成河。

１、你的阶级感情哪里去了？

马克思讲的所谓阶级，是世袭的，是生以带来，死而不休的，是恒定的，并且必须具有长久而恒定的阶级感情。

真的有这种“阶级感情”这种东西吗？

以前看红朝的电影，多数里面有个镜头，突然有人大喝一声：“你的阶级感情哪里去了？”

我们就看看人类的阶级感情哪里去了？

中国社会是一个人情社会，农村是中国社会的基础单元，而农村是以血缘关系纠结在一起的，从村名都可以看出来，什么张家村、刘家寨、王家庄，大家祖祖辈辈住在一起，感情深厚，共祭一个祖庙，还可能是同一个祖先。即使不是同一个姓氏，大家也是祖祖辈辈住在一起，大家从小玩到大，感情弥深。

如果有一个人中了状元当了大官发了财，按照马克思理论，这时村民就应该恨他，因为这时的他成了压迫阶级和剥削阶级，是被压迫的村民们的敌对阶级，如果状元大官回村就应该让狗咬他。事实并非如此，村民会以这个状元为荣，感激状元给村里和宗族带来的荣耀，状元大官回村时，将是村里最重大节日，甚至

是整个县的重大节日，大家奔走相告，喜出望外，百里相迎。几百年上千年都在传颂着状元的事迹，是这个村子教育小孩的榜样，他也是很大范围内的地方民众的荣耀，可见村民对状元爱得有多深！不只是中国，全世界都是一样的。“村民们，你们的阶级感情哪里去了？”

那么反过来呢？状元会恨村里人吗？包括父母兄弟还在务农的无产阶级，状元会恨他们吗？绝对不会。状元会时时想起家乡的父老乡亲，那时如果有照片的话，一定会时不时拿出来看一看，思念思念一番，还会处处想着拉兄弟一把。处于统治阶级一分子的状元，处于统治阶级顶端的状元郎，他的阶级感情哪里去了？难道他不懂得阶级、阶级感情与阶级斗争吗？马克思所说的阶级感情如何能在状元身上体现？

又如，你本穷人，最近发财了，你会仇恨你那依然贫穷的兄弟吗？肯定不会，你不但不仇恨他们还会帮他们，那么“你的阶级感情哪里去了？”，你的兄弟会恨你吗？肯定也不会。你本富人，最近生意亏本没钱了，你会仇恨依然还富有的兄弟吗？肯定不会，他也不仇恨你，不但不恨还会帮你重整事业，那么“你们的阶级感情哪里去了？”这句话以前经常在电影里看到。

即使是现在，如果你的同学成了总理，属于统治阶级的一员，你虽然现在失业摆地摊，你也会以总理同学为荣，朋友聚会时，津津乐道、添油加醋地讲述总理同学的事迹，脸上闪闪发光，为总理同学自豪。你的阶级感情哪里去了？不但是在中国，全世界都是如此。全世界人民的阶级感情哪里去了？

由此可见，正常的人类社会根本就没有阶级仇恨和阶级感情这种东西。正常的人类很多情都有，唯独缺乏的是阶级感情。没有阶级感情，也就是没有阶级仇恨，也不会有阶级斗争。

但是，欧洲古代曾经有过很长很黑暗的封建制度，封建制度是阶级制度，在那里既有阶级，也有阶级斗争。日本到近代之前，都是封建社会与阶级社会，那里只有阶级，却没有阶级斗争。印度的种姓制度是最严厉、最残酷的阶级制度，对印度人毒害至深，一直到现在，印度民间还是阶级思维。

中国从秦朝以后就不是阶级社会，也不是封建社会，而是反封建的中央集权制，从那时起，中国人就没有了阶级属性。秦朝以后的中国与现代社会一样，既没有阶级，也没有阶级斗争。其实，秦朝以后的中国已经是现代社会。（本书后面章节会详细分析）。

2、《岳阳楼记》散布“阶级斗争息灭论”

范仲淹在《岳阳楼记》中写道：“居庙堂之高则忧其民；处江湖之远则忧其君”。“古仁人”忧愁的都是敌对的阶级，他们的阶级感情哪里去了？按照马克思理论所定义，人是具有阶级感情的，范仲淹就应该这样写：“居庙堂之高则诽其民；处江湖之远则谤其君”，很明显，这只是煽风点火的小人行为。如此看来，所谓具有阶级觉悟的人，只不过是见风使舵、煽风点火的小人。

在中共的统治下，竟然把《岳阳楼记》放进教科书，真是奇怪了，应该批判它散布“阶级斗争息灭论”。

3、为什么不把钱捐给阶级兄弟？

世界上有许多慈善家，他们钱那么多，当然是货真价实的资产阶级。他们把许多钱捐出去，主要都是捐给穷人——他的阶级敌人，他们从来不把钱捐给他们的阶级兄弟——富人。

他们的阶级感情哪里去了？为什么不把钱捐给有钱人呢？那可是他们的阶级兄弟啊！难道他们就不知道自己的阶级属性吗？他们真的不知道，因为他们心里根本就没有阶级属性。你有没有见过，富翁们捐款都捐给他们的阶级兄弟的？世界首富捐款捐给二富，二富捐款捐给三富，马云捐款捐给刘强东？没有吧？！他们都捐给阶级敌人。可见，所谓阶级是个如此荒谬的东西。

应该对这些富豪们大喝一声："资产阶级老爷们，你们的阶级感情哪里去了？"

有一个富翁，他已 76 岁，和妻子居住在美国三藩市的一套一居室的出租屋里。他从来没有穿过名牌衣服，眼镜破旧不堪，佩戴的手表也很不入流。他不爱美食，最喜欢的是价格低廉的烤乳酪番茄三明治。他没有自己的小汽车，外出通常都是乘坐公车，他曾经的公事包是个布袋。他已经捐出 40 亿美金，还有 40 亿美金等待捐献。他就是全球免税集团 DFS 的创始人——对己吝啬、待人大方、喜欢挣钱却不喜欢拥有钱的查克•费尼。目前，查克•费尼还有三个愿望：一是在 2016 前捐光剩下的 40 亿美元，否则死不瞑目。他一心一意要成为无产阶级，否则，死不瞑目，这是多么深厚的无产阶级感情啊！讲完这个故事，读者可以问问他，你的阶级感情哪里去了？

他做的事却让他成为世上富豪们引以为荣的榜样，比尔盖茨和沃伦巴菲特都深受他的影响，也要把钱捐出去。请问查克•费尼属于什么阶级？他具有的可是赤裸裸的无产阶级感情，同时也具有资产阶级内涵啊。

在这里要向无产阶级呼吁：马克思讲，资产阶级是剥削阶级，他们的财富都是剥削来的，伟大的无产阶级应该抵制他们肮脏的钱，坚决不接受剥削阶级的捐款，让他们抱着钱进到棺材里去！这样，无产阶级才能继续伟大，否则，拿人的手软，无产阶级变得比剥削阶级更加不如！

4、阶级兄弟为何还你死我活？

人的感情主要是同情心与憎恨心而已，这与阶级没有关系。至于对富人的仇恨和对穷人的嫌弃，那是一种"憎人富，嫌人穷"的妒嫉心，是人类的一种病变的情感，是感情的癌症，是应该祛除的东西。这也与阶级没有关系，其实富人之中恨人富的更多，穷人之中嫌人穷的更多，阶级感情何在？不是一直流传"同行是冤家"这句话吗？这是势均力敌的富人之间的争斗和仇恨，属于同阶级、同阶层、同地区、同行业的富人间的斗争，这时他们的阶级感情何在？他们可是最应该团结的阶级兄弟啊？！

中国的历史就是一部清官与贪官你死我活的斗争史，清官与贪官之间其实是同阶级的阶级兄弟，还是同一个统治集团的，为什么还有你死我活的斗争呢？

周永康、徐财厚虽然都贪了几千亿，但是，与整治他们的人都是同阶级、同一个统治集团的啊！这里问问习近平和王歧山，你们为什么对自己的阶级兄弟兼同党下如此狠手，你们的阶级感情哪里去了？

从上面来看，正常人没有阶级感情。所谓阶级感情是共产党伪造出来的。

5、资产阶级不爱国吗？为什么迫害他们？

共产党搞阶级斗争，为什么？难道地主资产阶级不抗日、不爱国吗？爱国！既然资产阶级也爱国，为什么还把他们当成敌人？

共产党把无产阶级的敌人定义成资产阶级，但是，资产阶级从来没有把无产阶级当成敌人，他们只有民族敌人，没有阶级敌人。

共产党说资产阶级如何恶毒，如何的祸害人，全是假的。资产阶级也爱国，甚至不比无产阶级轻，资产阶级也为中华民族做贡献，甚至贡献的更多，不只是从金钱上、经济上做贡献，甚至以生命做贡献。

1931 年 9.18 事变，仅 4 个月后，东三省全部沦陷，中日全面战争随时可能爆发，第二年，为了作好抗日准备，国民政府中央航校在杭州笕桥建立。

中华民国第一届航校——笕桥航校，有 1700 名学生，几乎全是大学生。那个时候的大学生一般都是有钱人的子女，有的甚至是巨富的子女，都是资产阶级和地主阶级，**那 1700 个集体赴死的年轻人**，无一生还！他们含着金勺出生、出身名门望族，有的是归国华侨，有的刚考上清华，一个个英武潇洒，前途无量！他们中，有林徽因的三弟林恒，有中国“兵工之父”俞大维的儿子、还有南开大学校长张伯苓的幼子张锡祜……他们是真正的天之骄子，拥有无数人艳羡的一切，他们都地地道道的资产阶级。为了抗击日本侵略者，却自愿成为了**人肉炮弹——他们是中国第一代战斗机飞行员！**一直到抗战结束，一共有 **1700 人冲上天空！谁能想到，这些还是孩子的鲜活面孔，在抗战的 8 年时间里，一个一个变成墓碑上冰冷的名字，而他们殉国时的平均年龄，才只有 23 岁……**

这帮都地地道道的资产阶级分子的孝子贤孙们，不是选择享受，他们选择了最危险的兵种，为了抗战放弃了丰厚的物质享受，甚至放弃了生命，砚桥航校一进门的石头上刻着：“我们的身体飞机和炸弹，当与敌人兵舰阵地同归于尽”，这是在日本侵略者步步逼近的时候，整个中华民族发出的吼声！这句校训成了谶语，抗战没多久，他们几乎全部牺牲，抗战八年无一生还，1700 人集体赴死。难道只有无产阶级才对国家有贡献，资产阶级就没有、或者地主就没有？

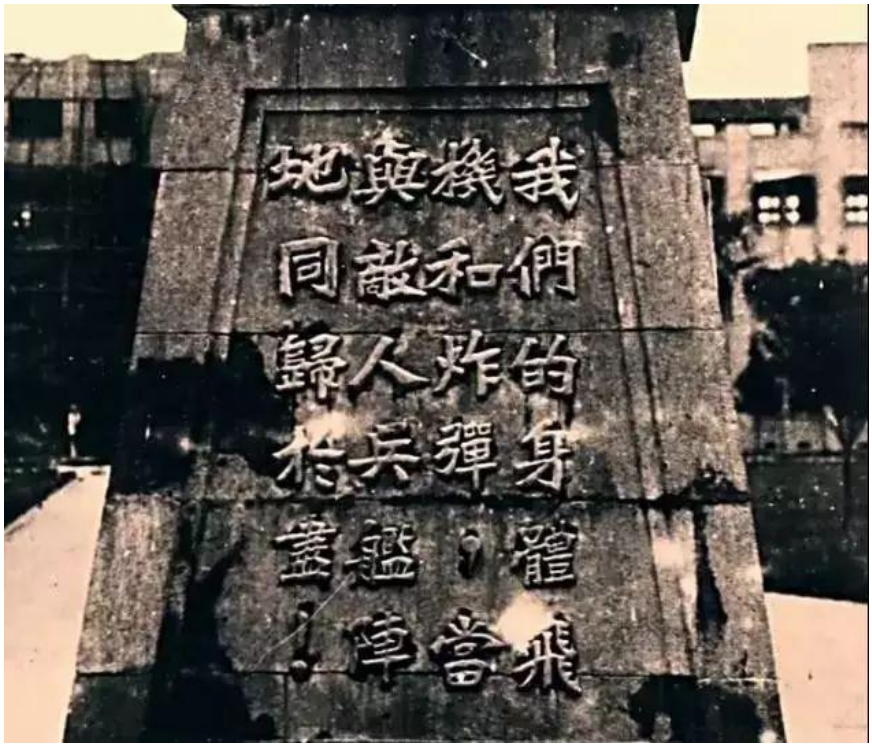

（中央航空学院——笕桥航校刻在石碑上校训！）

1937 年 7 月 7 日，卢沟桥事变，8 月 13 日，日军以重兵向上海发动进攻。14 日，驻防河南的第四驱逐机大队被紧急调往杭州笕桥，未及加油，即遭日机空袭。大队长高志航在飞机余油不多、气象条件恶劣的情况下，毅然率领所属 3 个中队 27 架飞机紧急升空抗击。**笕桥空战是中日首次对决，**日本人企图将中国空军一举瓦解。整整 30 分钟激烈战斗，中国空军击落日机 3 架、击伤 1 架，中国空军无一损伤。

（高志航与妻子和女儿合影）

胜利的喜悦总是太过短暂。11 月 21 日，敌人密集的炸弹从空中投下，**高志航再也没能飞上蓝天，他连同 14 架飞机消失在一片火海中。**这位赫赫有名的中国空军总教头，这位精通三国语言、被世界公认的中国空军最有价值的王牌飞行员、指挥员，牺牲时才刚刚满 30 岁……

连总教头都牺牲，学员们更加难以生还。自 8.14 笕桥空战开始，刚刚才翱翔于蓝天的年轻人，开始折翼、陨落……仅仅几天时间，这些英俊的面孔，这些年轻的生命，一个接一个从蓝天陨落……不知道他们是否还记得，在毕业典礼那天，张锡祜的父亲张伯苓作为家长，应邀致辞时说的那番话："岳飞的母亲以'精忠报国'四字刺之背上，我们做家长的也应该以此四字，刺诸诸生之心，**如将来为国御侮万一失败，简直就不必再回到家去！**"

（张锡祜与未婚妻——张锡祜名符其实的高富帅）

我看张锡祜有 1 米 9，名符其实的高富帅。**8 月 14 日，张锡祜**驾驶飞机，在抗击日寇时殉国，时年 **25** 岁！在他牺牲的十二天前，他在给父亲张伯苓的信中写道："**阵中无勇非孝也！**"得知儿子死讯后，这位南开大学校长压住失子之痛，说："我本人出身水师，今老矣，每以不能杀敌报国为恨，而今吾儿为国捐躯可无遗憾了！"

被誉为中国空军"四大金刚"的刘粹刚、乐以琴、李桂丹全部阵亡……**开战不到半年，中国空军击落近百架敌机，但也损失了将近 100 名第一代飞行员！**他们，比谁都接近死亡，如果死神来敲门，他们没有任何闪躲的余地！**因为这是一条要么与天空和平相处，要么将天空作为墓园的不归路，只留下无比悲痛与骄傲的家人和亲朋好友、同胞……**

飞行员有血有肉，他们的爱与情热烈，如果不是因为战争，这群 20 来岁、有学识，也十分英俊的年轻人，正是憧憬和邂逅爱情的年纪！对飞行员来说，死亡来得时候也是一瞬间，爱情来得时候，也是一瞬间……

刘粹刚，东北人，中央航校二期驱逐科学生，日后成长为空军"四大金刚"之一！在中央航校学习的时间里，他对 18 岁的许希麟一见钟情。他写给许希麟的信："希麟女士：初遇城站，获睹芳姿，娟秀温雅，令人堪慕，车至笕桥，匆促而别，然未识谁家闺秀，如是风姿，意不复见耿耿此心，望断双眸……而盈盈倩影，直裾余之脑蒂，挥之不能去……"

那年许希麟 18 岁，她拒绝过无数男士的求爱，却爱上了刘粹刚这个背负着

高度风险使命的飞行员，一名随时可能为国捐躯的军人！许希麟父亲也很喜欢这位，被称为“空中赵子龙”的年轻人，可他担心飞行员的职业太危险，许希麟听罢笑了，拿筷子在父亲的酒杯里蘸了酒，写下一行字：**生死有命，富贵在天。**

1936 年，21 岁的许希麟成为刘粹刚的妻子！从此，他在空中和敌人拼命，她高高地站在阳台上祈求丈夫平安归来……在一次空战中，刘粹刚在最后的关头以高超的技巧逆转取胜，刘粹刚回家后把妻子拥入怀中，温柔地问她：你都听说了?许希麟迎着丈夫灼灼的目光轻轻地回答：“**不！我全看到了！你在天上拼命，如果让我躲进防空洞，这是对我们两个命运最大的讽刺！**”

而这样一份浪漫的爱情，在战争年代，结局却惨烈得让人心痛不已……1937 年 10 月，在一次执行战斗任务途中牺牲，年仅 **24 岁……**刘粹刚牺牲两周前，写给妻子的信：“**假如我是以身殉国，那是我尽了我的天职，您时时刻刻要用您最聪慧的脑子，不要愚笨，不要因为我而牺牲一切……我最亲爱的麟……**”

旧日的兴奋、浪漫与欢愉，都变成了悲壮的回忆！许希麟在写给丈夫最后的信中说：“**刚，在你固是求仁得仁，已尽了军人天职。可是我，正日月茫茫，又不知若何度此年华。粹刚，如今你已尽了最后的心力，我决心继你遗志，先从基本教育着手，拿你英武不屈的精神，灌输于未来的青年。**”

（1937 年，许希麟在昆明创办粹刚小学。）

1937 年，许希麟在昆明创办粹刚小学。当时，这所小学几乎完全是为了收容空军子弟，她把自己所有的心血，都用来教育和照顾空军子弟。许希麟，这位坚强的“空战英豪”的妻子，在丈夫牺牲后，把自己的一生献给教育事业。空军殉难将士及其家人，共产党可知他们是属于什么阶级？

1938 年 4 月 29 日这天，日军出动 **54 架飞机**空袭武汉，空战刚开始 5 分钟，**陈怀民就将一架日机击落！**陈怀民成了众矢之的，5 架敌机集中火力朝他猛射，敌人的子弹射中了他的胸部。陈怀民完全有机会**跳伞求生**，但他选择了与邓世昌勇撞吉野号一样的壮举！陈怀民忍着剧痛**拉平飞机**，加大油门，倒扣着向上翻转 180 度，**朝着敌机狠狠地撞了上去……**敌机飞行员做梦也没想到，中国的飞行员会**杀身成仁**。顷刻间，两架飞机在空中相撞爆炸，黑烟红火，弥漫空中。这一年**陈怀民仅 22 岁**。

陈怀民牺牲后，母亲哭瞎，未婚妻跳河殉情……

而他的妹妹陈难，则怀着巨大的悲痛给相撞的日军飞行员的妻子美惠子写

一封信。这封超越国家和民族大爱的信，被翻译成几国文字，震惊了二战时的整个世界！只有日本人听不懂。**当时日本民族已经疯了，哪里还能听懂人话，他们只能听得见原子弹的爆炸声。**

面对世界上最先进的战斗机，中国空军，几乎已经没有任何可以招架的能力！中国飞行员只能**与敌机迎头相撞，用同归于尽的低劣战法！让具有武士道精神的日本军人吓破胆。**

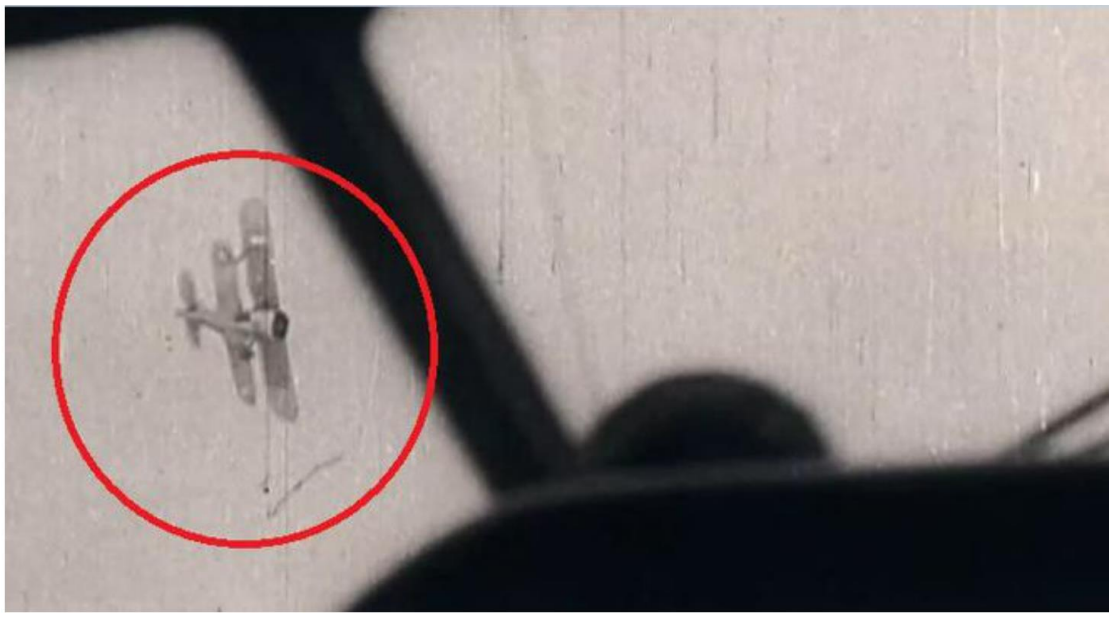

（一架旧式落后的中国战机撞入日机飞行队中）

为了逼迫中国投降，1941 年，日本完全封锁了中国的海岸线。飞越喜马拉雅的空中运输线（驼峰航线），成为重要的战略物资补给线！让人心惊的是，共有超过 500 架飞机失事于此，在这条被称为“铝谷”的死亡航线上，靠着坠机残骸的反光来导航！或者是中美两国年轻飞行员的灵魂在导航。

（十二期毕业生赴美受训合照——47 人只活下 3 人）

侵略和杀戮还在继续，牺牲从未停止！1941 年 3 月 14 日，林徽因三弟**林恒在**对日成都空战中牺牲，年仅 **23** 岁。当年，林恒放弃清华大学的学业报考航空学校。“我既完全明白，为何我还为着你哭，只因为你是个孩子，却没有留什么给

自己！”——林徽因《悼三弟恒》。**而她痛哭的，又岂止是一个生命的陨落……**

林徽因在名义上有 9 位空军弟弟，其余 8 位飞行员是林微因夫妇从日占沦陷区逃往西南时认的。初遇时，这 8 位飞行员学生，对林徽因夫妇极为亲近，经常去看望林徽因。这几个学员毕业时，由于他们的亲人都在沦陷区未能出席典礼。林徽因就以他们亲人的身份参加典礼。至此，这 8 位飞行员也就顺理成章地成为林徽因名义上的弟弟。1944 年春，林微因在 8 位弟弟中的最后一位林耀成牺牲后，写下了著名的《悼三弟恒》。8 位弟弟的遗物都存放她家里，每当看到这些遗物，她就会哭泣！

中国海军比空军更加悲惨，在抗战初期就几乎全军覆没，不少战舰自沉于长江水道阻挡日舰，当时最大的巡洋舰“海圻号”、“海容号”、“海琛号”、“海筹号”等 43 艘陈旧舰艇和战时征用的 185 艘民船自沉，实施封锁长江的作战计划——阻塞长江下游的江阴水道。中国全民抗战到底，此心此情，指证苍天！

记得，当一个外国记者访问一个小战士对抗战前途的看法时，小战士说中国一定获胜，如何如何容易获胜。当记者问到他当胜利后你想干什么时？小战士自豪地说：“我一定死了！”

上海 8.13 抗战暴发后，广西兵千里迢迢奔赴上海，长途跋涉 100 多天终于赶到了上海，投入战斗。很快这 6 个师就全军覆没。这 6 万广西好男儿，一天前还是一个个鲜活的生命，平均年龄不过 20 岁，正是最好的年纪。如今却急行军 3 个月，来到上海很快就全部牺牲，这怎能不让人心痛？但在日寇的侵略面前，在民族大义面前，他们别无选择。

他们在来的路上就已经知道了这个结果，但 6 万广西男儿却无一人后退。在他们来的路上，一位战地记者看到他们只穿着草鞋，就采访一位小战士穿着这样的草鞋过冬时该怎么办？小战士只是淡淡的回答，我们就没有打算活到冬天。这就是我们广西无畏的先辈，这就是他们在面对敌寇时的态度。有这样千千万万的士兵，中国怎么会亡？

这就是中国人的抗战，是全民族无论阶级的抗战！

日本民族是个缺少血肉与情义的民族，无情无义又势利，才如此凶残。与日本民族根本不同，中华民族是个有血有肉、有情有义的民族，亲情高于一切，却把亲人往战场上送，这是何等伟大？明知嫁给空军飞行员很快就当寡妇，却还是往这条路上走，何等伟大？

中华民族有时看起来很散漫，但是，在关键时刻能发出无比辉煌的正义光芒。难怪，有一个美国历史学家说过：“如果不是国民党在内战中战败，如果不是国民党逃到台湾，那么全世界的历史学家都会以无比崇敬的心情，歌颂中华民国的抗战！”（辛灏年演讲）。

当时，知识越高的人越知道中国的危险，也就越想救国，也就越爱国！当时的地主与资产阶级比农民阶级与无产阶级更加爱国、爱中华民国！而共产党要推翻的是中华民国！是叛国者！在当时的中国划分阶级斗争是最可耻的行为！当时，整个民族团结一致还不一定能获得胜利，而共产党用阶级斗争思维挑起人民的内斗，让民族内部相互敌视、仇杀、缠杀，其实是帮助了日寇，对日寇侵略非常有利。中共鼓动安源煤矿大罢工，该煤矿是亚洲最大的钢铁企业汉冶萍集团的专用煤矿，而该企业是国有企业，连资本家都没有，工人工资很高，罢工导致这个钢铁企业加快停产步伐，严重在摧残了中国人民的抗日力量，为日本侵略者送去了厚重的礼物。共产党是日本侵略者地地道道的内应！

资产阶级不爱国、不抗日吗？共产党为什么鼓动百姓抢夺他们的财产、杀害

他们的父母？

刘胡兰斗地主，打地主，被报复，那是罪有应得。复仇，很多时候是天经地义的，法律就是用国家手段在复仇。刘的 12 岁她妹妹亲眼看她死，几乎精神分裂，一辈子都痛苦、都不能忘记那个惨烈。那么被刘胡兰杀的地主呢？他们的亲人怎么过？共产党如此残酷地斗地主、杀地主、抢财产分田地，想过别人没有？中共把一个几千年来无阶级不仇恨的善良民族，变成一个血腥内斗的民族，中共之罪极大。

朱德、贺龙一下子杀了那么多人（所谓的地主），想过别人的亲人了没有？

香港有三分之二的人或者祖辈被共产党迫害过，共产党却要修改香港的教科书，告诉香港人民，中共是如何伟光正的、是如何三个代表的。做人不能无耻到共产党这个地步。

中国是伟大的国度，古代中国根本就没有奴隶社会，中国自秦始皇统一之后，就进入了没有阶级的社会，也不是封建社会，是反封建的半中央集权半民主自治的社会，县级以上是中央集权，县级以下最贴近百姓生活的部分是民主自治。自秦始皇统一之后，中国基本上就是无阶级的平等社会，也是自由社会和民主社会。根本没有所谓的阶级斗争。中共强加给中国人阶级斗争学说，对中国造成无穷无尽的巨大危害。

6、人只有民族性没有阶级性

人是有感情的，而这个感情唯一地与血缘、文化、信仰、地域相连，往小里说是家庭感情，往大说是家族、地区感情，再往大是国家民族感情，这是人类天生的情感，是人的天性。世界上任何一个国家与地区的人都是如此，任何一个民族与任何一种文化的人都是如此。生在这个民族中，民族给予你生命，这是给你最大的好处，基因血缘文化都承传着这个民族的，想离都离不了，因为你能把血抽干吗？所以人的家庭感情、民族感情是与生俱来至死不休的，人不自觉的就会为这个家庭与民族奋斗。这就是人的民族性，这是天生的、与生俱来、长久存在的，这就是人的天性。而所谓人的阶级是变化的，变化的就是不固定的，不固定的就是不可能有与生俱来、长久存在的感情。从这里可以看到："人只有民族性而没有阶级性"。那么，建立在阶级斗争基础之上的国际主义也是虚假的。共产党高举的"全世界无产者联合起来"的国际主义就是彻头彻尾虚假的、只存在于马列主义者的想像之中，实践中却成了事实上的卖国理论。非常可悲的是，中共党徒却相信了国际主义，成了彻头彻尾的卖国贼。

大家可能觉得奇怪，共产党高举的是国际主义大旗，与民族主义是对立的，是民族主义的死对头，怎么许多共产党执政的国家，最后都走到了国际主义反面的民族主义，甚至搞起非常极端的民族主义了呢？因为国际主义是虚假的、不存在的，最后各国都走回真实的民族主义道路上。共产党的朝鲜、越南、蒙古、柬埔寨都举起了反国际主义的极端民族主义大旗，反对援助他们、对它们有恩的中共国，并且大肆杀害中国人。其中共产党蒙古国把汉族人与内蒙古人杀光，共产党越南驱赶 150 万华人入大海，共产党朝鲜连为朝鲜国打仗的中国朝鲜族人都清洗（肉体消除），红色高棉（共产党柬埔寨）最先屠杀的也是华人，它们的凶狠程度都远超纳粹。

其实，这并不奇怪，因为，建立在阶级斗争基础上的国际主义，由于阶级都

是虚假的，国际主义也是虚假的，当地共产党在实践中不可避免在走到真实的民族主义上来，由于共产党是以仇恨聚集起来的，胸中的仇恨无法消除，仇恨就向着弱势人群杀来，于是杀害中国人就成了最容易说服国民的借口。中共不但不制止，中共还用中国人民的血汗援助他们，如中共支持与援助立国的红色高棉屠杀华人时，中共并不制止，而是只接走柬埔寨的国王西哈努克，任由华人被柬埔寨共产党杀害。

又以越南为例，中国帮助越南抗击美国，至上世纪七十年代，中共国援助越南 200 亿美金。而 1971 年中共国外汇储备净值为 0.37 亿美元，中共用尽吃奶力援助越南，中共还把北部湾中间的、居住着中国人的白龙岛送给越南。养肥了共产党越南，导致共产党越南彻底废除中文，并驱赶 150 万华人赴大海，离开越南前每人还要先交纳 12 两黄金。现在，越南成为围堵中国的急先锋，越南愤青动不动就打砸中国人的工厂。中共干的是卖国贼的事业，中共比秦桧还坏。

国际主义是虚假的、不存在的，中共至今还高举着国际主义的大旗，这是非常愚蠢的，甚至是卖国的行为。

我一直在说：国际主义就是卖国主义。中共在抗日时还高举国际主义大旗，那是在民族最危险的关键时刻卖国。

7、古代中国的富人更不安全　不是统治阶级

在古代，如果富人是统治阶级，他们就非常安全，欧洲、印度、日本、朝鲜就是例子，那里的富人很安全，得到了来自最高统治者的保护。

而在中国，恰恰相反，统治者往往从这些富人那里劫夺财富，顺手就把富人弄得家破人亡。仅从这点上，也可以得出结论：古代中国的富人不是统治阶级。而穷人又没有多少财富可以掠夺，穷人又多，逼极了容易造反，所以，中国古代统治者最容易抢劫富人财富，因为统治者与富人本来就不是一伙（不是同阶级）的。富人不但得不到统治者的保护，还容易得到统治者的最先掠夺，统治者的这种态度，也引导了穷人的意识，于是许多穷人都在觊觎着富人。所以，古代中国的富人最不安全，只能自己保护自己，请护院什么的。

在中国，统治农民及整个社会的是某个家族和当政的儒生集团，而不是地主阶级。有钱人在古代也是很悲惨的，有时甚至贫穷的人更加悲惨。

在中国古代社会，真正尖锐的矛盾不在于地主与农民之间，而存在于农民与政府之间。马克思者一直把地主当成统治阶级，其实多数时候地主的利益与一般农民是一致的，他们相互依存，利益一致，他们都是被统治者。

许多时候地主比一般的农民被当权者迫害的更惨。秦朝征发戍卒，都是先征住在闾右的豪强，等到豪强不足时，才征闾左的农民，所谓“秦戍役多，富者役尽”。表面上说是为保证农业生产，实际上是有意迫害富户。在苛政之下，地主、农民都会对国家政策产生不满，怀有反抗情绪（注 6 ）。

宋朝也是如此，大量富户被派衙前差役，以致破产。于是民间不敢富裕、不敢奋斗、不敢多生产，整个民间穷极困极，最后北宋灭亡。到南宋，还是坚持这种迫害富户的政策。（请看后面“均贫富是宋朝失败的根本原因”那一小节）。

明朝的朱元璋更加阴险，他专门设计了“粮长里长”职位，专害富人，逼迫他们向乡里高额征粮，不足额就自己补足，不补足就被处罚。没有后台的富户比穷人更早地全面破产，洪武时期大量大量富户家破人亡。最后只有与朝廷有关系

的才能富裕，并且吸收了大量破产农民变成奴隶主。（请看“中华民族历史上的六大罪人”中关于朱元璋那一节及“中国唯一的奴隶社会——大明王朝与疯狂的江南奴变”那一节）。

说中国的富人是统治阶级，真是瞎了眼。

有资料说的是，在中国，地主阶级和雇农阶级出现债权债务纠纷，死得最多的也是地主。在中国的古代社会里，有钱也可怜！看不到他们作为统治者的特征。

据说有专家梳理了从康熙、雍正、乾隆三个朝代的一千多起民间借贷人命案。其中：57%是债主被打死，只有 36%的案件是债务人被打死，7%是中间人(保人)被打死。这一结果与过去教科书里看到的大相径庭，说明放贷人要面对更大生命风险，也导致借贷利率必须更高。李自成也是把债主打死逃跑后才造反的。看看中共的宣传片《白毛女》，真是篡改历史。

一旦发生暴动、民变之类的动乱，富人整家整家被杀戮。

中国古代的富人，也是统治者的掠夺对象。

年轻的史学家谌旭彬写了两本书：《秦制两千年》和《活在洪武时代》，我从他的书及访谈整理出了部分富人受到统治者迫害的内容：

{

（汉武帝时），向全国百姓征收“财产税”。鉴于国家对基层的控制能力太弱，无法切实调查每户人家的资产，刘彻发动了一场声势浩大的“算缗告缗”运动。“缗”指的是百姓财产中来自非农业收入的部分，“算缗”就是对这部分收入征收财产税，比例是 6%；特殊人群可享受优惠，比例是 3%。“告缗”就是鼓励百姓举报一切认识的人的资产。刘彻规定：凡告发他人隐匿资产或呈报资产不实，查证确凿后，被告资产全部没收，没收资产的一半作为对告发人的奖励。告缗令传达下去之后，一场持续四年之久的全民大告密运动就此启动。

算缗告缗到底卷入了多少百姓？刘彻究竟从中掠夺到了多少财富？司马迁给出的答案是：“告缗遍天下，中家以上大抵皆遇告……治郡国缗钱，得民财物以亿计，奴婢以千万数，田大县数百顷，小县百余顷，宅亦如之。于是商贾中家以上大率破，民偷甘食好衣，不事畜藏之产业，而县官有盐铁缗钱之故，用益饶矣。”商人、中产以上的家庭全都破产，百姓从此满足于得了钱就吃掉、喝掉、花掉，不敢再有任何积累财富的欲望。官府的钱多到花不完。

北宋时代，民众要承担各种衙门差役，有衙前（负责运送官物、看管府库粮草）、散从（衙门的外班差役）、承符（衙门的驱使差役）、弓手（负责捕盗）、手力（承担杂役）等诸多名目。把负责奔走的固定胥吏赶走，将他们的工作摊派给百姓，不受约束的官权力便会很自然地倾向于将衙门里的各种行政成本转嫁到百姓头上，结果必然是百姓们不断破户败家。司马光与苏轼等人观察到的北宋“衙前之祸”，便是血淋淋的前车之鉴。司马光说，他见到的北宋乡村，普遍弥漫着一种不敢求富的心态，原因是谁努力劳作成了富户，谁便会被朝廷摊派去承担衙前劳役，而承担衙前劳役的结果，必然是破户败家。

（宋仁宗时），司马光的亲身见闻，是自从实施了“乡户衙前”政策之后，“民益困乏，不敢营生。富者反不如贫，贫者不敢求富”，因为衙前这个差役是要让底层百姓免费为官府去承担种种运作成本，家庭资产满足条件者就会被选中，然后一年衙前两年衙前做下来，必定倾家荡产。为了逃避倾家荡产，百姓们普遍不敢追求财富，宁愿做不够资格承担衙前差役的穷人。这是个恶性循环，百姓们不敢求富，官府就只好降低资产标准，于是百姓们只好再次“主动”变得更贫穷。

（北宋是中国比较好的皇朝，宋仁宗是中国比较仁慈且口碑不错的皇帝，尚

且如此，那么其它的朝代、其他的皇帝，中国的富人更加不堪。）

（朱元璋时代对富人的迫害比汉武帝与宋仁宗更加残酷，也更加精细，甚至挑动穷人对富人的仇恨，富人们更加悲惨。）

朱元璋要“复差役”，主要是指恢复北宋的制度。

（朱元璋根据纳粮数量来划分税粮缴纳区域），大约一万石为一个区域，每个区域由政府指定一名大户充当粮长、两名大户充当副粮长，由他们负责税粮的征收与运输工作，但朝廷并不向粮长们发工资，也不提供任何活动经费。

天下中产之家，遂因此全部破产。

（那些富人为了不当粮长致使破产），反耗费家资去贿赂官员，最后（被抓住）全部闹了一个身亡家破的结局。

洪武年间，朱元璋长期实施“不许官吏下乡”的政策（与之配套的是粮长、里长与遣牌唤民等制度）。该政策的表面目的是防止官吏扰民索贿，避免激化民众与官府之间的矛盾。朱元璋希望以粮长、里长等制度，作为沟通衙门与乡民的缓冲。衙门有事便压给由富民担任的粮长与里长，再由粮长与里长将负担压给民众。若是官府发现赋税没有征足、劳役数量不够，也会将惩罚施加在粮长与里长身上，而非直接去压迫百姓。如此，百姓有怨便会聚焦于同属乡民的粮长与里长，而非官府衙门。大体而言，洪武时代的粮长与里长的性质，约等于地方政府的“包税人”和“承保人”。除了粮长与里长，乡村中不被允许存在任何其他权威；而粮长与里长由乡村富户担任，“皆岁更”，也就是每年一换，又排除了他们在基层培植力量的可能性。结果便是粮长与里长只有替官府征税征丁、替官府背害民黑锅的义务，而无其他福利，许多人因此家破人亡。

朱元璋说：“有等恃倚《诰》文，非理抗拒有司，里甲粮长不肯趋事赴工，以致家破人亡者多矣。”有些百姓仗恃着《大诰》，抗拒官府的征税征丁，里长与粮长也不肯努力替官府去做汲取工作，因此受到惩处而家破人亡者不计其数。

里长与粮长们“不肯趋事赴工”的做法很容易理解。以粮长为例，他们是乡民的一分子，本无动力去替官府压榨乡民（洪武时代官田的赋税很高，征税形同压榨）。官府逼得紧，不压榨乡民，粮长便需自己出血来补足差额，于是只好压榨；但若压榨过程中造成冲突，粮长又会被扣上“为富不仁”“虐吾良民”之类的帽子，被拿来开刀以安抚民心。做了粮长，便等于被架到了火上烤，无论怎么翻动怎么腾挪，都只有被烤熟一种结局。官吏不再被允许下乡，意味着官府施加的压力变小，本就厌恶承担压榨工作的里长与粮长们，自然就要消极怠工。（因此受到惩处而家破人亡者不计其数。）

正确计算得失是富人的基本素质，洪武时代差役繁重，因之倾家荡产乃至全家被诛的富民极多，粮长的普遍命运便是如此——《御制大诰三编》里曾提到，因未能“依期纳足”朝廷的税粮，“粮长张时杰等一百六十名，身亡家破”。血淋淋的现实教训在前，富民们断不会信“好好替朝廷服差役便不会家破人亡”这种话。

（富民想尽办法隐匿财产）。洪武时代富民积极隐匿财产的主要动力，并不是逃税，而是为了逃避承担朝廷摊派的各种差事——这类差事往往会将富户折腾至倾家荡产。

粮长是一种常见差事。洪武时代专挑富民为粮长，许多富户因此家破人亡。

巡阑也是一种常见差事，是一种朝廷摊派给百姓的无偿劳役，顾名思义，主要负责巡视稽查，拦路收税。比如宣课司（京城的商税征收机构）的巡阑，便相当于京城的商税稽查人员，他们必须完成朝廷定下的征税查税任务，但不会从朝

廷那里得到任何报酬。洪武时代的政策是，宣课司巡阑“止取市民殷实户应当，不许佥点农民”，富户们不但得自己花钱花时间去给朝廷征税，完不成税收稽查任务时，还得拿自己的家产抵账。

时子清家中有三个成年男丁，被朝廷定性为富户后，一个男丁被征发去充军，另一个男丁被征发担任京城应天府宣课司的巡阑。主要劳动力三去其二，时家的经济状况必然要走向恶化。更要命的是，时子清作为巡阑户，对外要替宣课司去征别人的税，在宣课司内部又要遭到大使、副使、司吏、攒典等诸多上司的压榨，必须每天向这些人分别提供少则一斤，多至三斤的肉食。

时子清的遭遇偶然得到了朱元璋的关注，更多的时子清，如果遵纪守法，便只能无奈接受压榨，接受家境一天不如一天的命运；否则便只能利用巡阑的身份去压榨百姓，将上级官吏对自己的剥削，转移到比自己更弱势的底层百姓头上。

（如此正好，朱元璋可以达到另一个目的——穷人斗富人。朱元璋的策略是：一边逼迫富人当差，一边挑动对赋税不满的“被扰群民”（穷人）斗富人，富人里外没有路，在劫难逃！）

为了逼迫富民“将田归于己名，照例当差”，逼迫他们将那些隐藏起来的田产公开出来，逼迫他们承认自己的富民身份，然后按洪武时代的规矩去承担衙门分派下来的差役，朱元璋在《御制大诰续编》的第四十五条里，启用了“发动小户斗大户”的策略，号召那些被摊派了差役的“被害人户及乡间耿直豪杰”站起来，去将那藏匿财产逃避差役的“豪杰之家”抓起来绑送京城。作为激励，他承诺被抓者将会全家流放边疆（没有任何报复小户的机会），其土地田产将被赏赐给参与斗大户的“被扰群民”（很直接的物质诱惑）。

}

在朱元璋时代，对官僚阶层的杀戮更加惨烈，一批一批地杀戮。朱元璋搞一个案件就杀几万人（官员）；死了太子，竟然杀了半个朝堂。有人为了不当官，甚至把自己的手指切掉（残废了就不够资格当官），还被朱元璋抓住，当然只有死路一条并连累家人。朱元璋以官员为敌、以胥吏为敌、以读书人为敌、以军人为敌、以农民为敌、以商人为敌、以人民为敌。在朱元璋的眼里没有好人，不但民不聊生，也官不聊生、吏不聊生、军不聊生、商不聊生、读书人不聊生……在朱元璋时代，只有朱元璋是统治者，所有人都是被统治者，根本没有统治阶级。

在中国历史长河中，朱元璋多的是，只看到统治者，看不到统治阶级。没有统治阶级，这是中央集权制的特点。

中国富人的财产来源与外国的封建社会不同，中国富人财富的来源是自己与祖辈的劳动所致，欧洲封建社会里封建主的财产往往是剥削而来。

中国的富人比穷人对皇权威胁更大，整治他们还可以获得他们的财富，于是不良统治者就拿他们开刀，祖祖辈辈辛辛苦苦劳动得来的财富被抢走，还要遭受各种人身迫害，富人反而比穷人更惨、比穷人更穷，甚至家破人亡。最后，中国人长时间不敢求富，中国人见面时经常的祝愿“恭喜发财”成了咒人的话。

中国的地主与富人被统治者（统治阶级）迫害成这个样子，还被马列主义者说成是压迫别人的统治阶级，马列主义者不是眼睛瞎了就是良心瞎了。

最后，问一问马列主义者：

“从朱元璋的行为中，看出当了粮长、里长、巡阑的地主富人，他们的统治阶级、压迫阶级的影子了吗？如果有，说来听听。”

二、正常人根本不存在阶级属性

马克思讲，人是有阶级的，说人必然会为他所在的阶级奋斗，并仇恨敌对阶级，而且是长久的、恒定的。

如何划分阶级呢？马克思讲："划分阶级的唯一标准是经济标准"（公务员考试和自学考试都有过这道题），就是说根据金钱财产来划分的。但是，一个人的财产不是固定的，而是变化的，也就是他所属的阶级在不断的变化着，无法产生固定的阶级感情。

1、炒股者是什么阶级？

请回答一道题：

一个零资产的无产者，借了 10 万元炒股票，按一比四透支（大陆一般证券商都提供），炒权证，半个小时内他成了百万富翁甚至千万富翁，又 10 分钟内变成零资产或负资产，又 10 分钟变成百万富翁，一天之内来来回回许多次，也就是他一天内从 0 资产的穷人成为百万富翁又成为穷人，不停变化着，请问他属于什么阶级？他应该具有什么样的阶级感情？当股票涨时，他恨穷人："懒惰、愚蠢、不劳而获、剥削"；当股票跌时，他就恨富人："贪婪、不劳而获、剥削、该死"，甚至恨借钱给他的恩人。他刚刚还在恨有钱人，下一刻就恨穷人了？今后他还继续炒股怎么办？不得疯了吗？看看吧，这就是具有阶级觉悟的人，比疯子还疯子。

既然人没有固定的阶级，哪里还会有固定的阶级感情呢？

2、结果（阶级）错还是标准错？

马克思讲：划分阶级的唯一标准是经济标准。

对于马克思讲的阶级划分，我们用数学公式表示：Y=f（x）

该公式中，Y 是结果；f 是方法，即运算方法、函数；x 是变量。

如果运算方法是正确的，当 x 变化时，Y 也会变化。

该公式中，Y 是阶级；f 是划分的标准，即划分的方法，也就是经济标准；x 是经济。

马克思讲：人的阶级是固定的，生就存在，死后方休；人从出生时起，就具有他的固定阶级，而且会为着他自己的阶级与其它阶级做斗争，这就是阶级斗争。按照马克思的意思：Y 是恒量，人的阶级是固定的。

既然 x 是变动的，那么 Y 也应该是变化的。Y 竟然得到恒量，这是奇怪且不可能的。由此得知：要么是得出的结果 Y（阶级）是错的，要么 f（划分阶级的标准）是错误的。

f 是划分的标准，是定义，不可能错，说明 Y（阶级）一定是错的。

由此可见，马克思对阶级划分的结果是错的，他对人的阶级性定义错误。

人的血缘、基因定义了人的民族性。由于人的血缘基因是不变的，所以，人

具有民族性。

人的经济定义了人固定的阶级性，而人的经济是变化的，根本就没有固定的阶级。所以，人没有阶级性。

人，只有民族性，没有阶级性。这是正常社会人的阶级性与民族性问题，不包括阶级社会里的情况，如古代欧洲、印度、日本、朝鲜这些阶级社会。

３、对立阶级是相互依存而不是相互斗争

为了分析阶级斗争问题，我们暂时认可阶级是存在的，并就按马克思给出的标准来划分阶级。

如果你有钱了，想开工厂，那么你就是资产阶级了，你必然需要工人来给你干活，没有工人你就不用开厂了，开了厂你就得跳楼。所以说，资产阶级对于工人是依赖依存的。

如果你没钱，是工人，你得找活干才能养活自己及家人吧，找不到给你开工的资产阶级，你就得饿着。所以说，工人对资产阶级是依存的。

可见，资产阶级与工人阶级，这两个对立的阶级是相互依存的关系，不存在阶级斗争。

如果这两个对立的阶级存在阶级斗争，那么斗争的目的是什么？那是得到实惠，得到利益。

钱才是最大的实惠。资产阶级要斗工人阶级，那么就让工人阶级只干活不给钱，或者多干活少给钱。这样行吗？工人是多数人，你也敢欺负他们？他们尽给你出废品怎么办？他们出工不出力怎么办？他们明天不来怎么办？你的订单完成不了，客户不罚你钱吗？下次客户还敢不敢给你订单吗？特别是现在许多活是技术活，就是工人多得你随便招，还得有时间培训，你给钱少就相当于给别的工厂培养工人，蠢吧！所以资产阶级不敢斗工人阶级！这个道理很简单很普世，有智慧有能力开工厂的人能不明白吗？只有共产党才不明白。

工人要斗资本家，他就开除你，你还得再找工厂找工作。反正是干活赚钱糊口，只要对方不是特别不公的，给谁干不是干？如果工人联合起来斗资产阶级，也就是把一个个资本家斗倒，把一间间工厂拆掉，最后工人阶级也没活干，到哪弄钱糊口呢？受伤的也有自己。所以工人也不会随便没事找事斗资产阶级。

斗争的结果只有你死我伤、你死我残、你死我死这三种，根本就没有你死我活这种，可以说，不存在你死我活、你死我活得更好的斗争。斗来斗去，最终受伤是双方，大家都是失败者。可见，资产阶级与工人阶级天然的关系是相互依存的关系，不是斗争的关系。这是逼不得已的，否则大家一块死。

马克思与共产党的做法是，鼓动工人团结起来把一个个资本家干掉，把一间间工厂抢过来。问题又来了，这样做之后，工人工资没有提高反而更低了，工人没有得到实惠，还得干活，只是换成了共产党这个更大的资本家而已，上当了。

４、同阶级才有竞争　有竞争才有斗争

同阶级同阶层同地区同行业的厂商的斗争是必然的，市场不够大，必须竞争

市场，劳工不够多、技术劳工有限，必须竞争劳工。无产阶级的劳工也是如此，工厂只要 100 人，现在有 1000 人要来做工，怎么办？竞争！竞争后面必然是斗争！厂商与工人之间有什么竞争的？他开他的厂，你做你的工，没有冲突没有矛盾，相反，厂商开了厂，工人才有工作，厂商一定能找到工人才敢开厂，厂商与工人之间互为前提，产品销量好，厂商与工人都获益，厂商与工人的利益是一致的，互相依存。当然由于工资报酬有一定争执，那是可以调和的，看不出厂商与工人之间有什么过不去的斗争。

相反如果隔壁的厂商为了吸引你的工人，把工资提高了，你也得提高，甚至比他更高；隔壁的厂商为了争取市场，把产品价格降低，你也得降低，甚至比他更低。这样来来回回的争斗，工资不断提高，价格不断降低，你是在与隔壁的厂商在竞争，是在与阶级兄弟竞争。就算相同的价格，你不捧着客户，客户就找他人；就算相同的工资，你对工人苛刻，工人也另谋他就。你是厂商，你敢与工人斗争吗？你敢残酷剥削工人吗？工人成百上千，还有工会，给你来个罢工，你就完旦了。你厂一旦罢工，最大得益的是隔壁厂商，你的市场与工人都跑他那去了。你说你在和谁竞争？同谁斗争？

也就是说厂家之间为了争夺市场、争夺工人，必然会竞争；工人为了争夺工作机会必然会竞争。有竞争才有斗争，所以说，斗争是阶级内部的事情，而不是阶级间的斗争。

竞争的最高形式就是斗争！斗争发生在阶级内部。

樊弓教授说：“‘资产阶级’根本就不是一个窜通一气对付‘无产阶级’的联合体。在近似的‘完全竞争’条件下，老板和老板之间是你死我活的竞争对手。樊某就有一老朋友嫁给移民实业家，该老板创业失败，倾家荡产，精神失常，家庭破碎。谁说只有打工仔难做？”其实，企业家更难，真的不明为何马列主义要煽动对企业家的仇恨！马克思煽动工人欺负顾主，甚至要灭了顾主，真不地道。

樊弓教授还说：“只有在资本实现全面垄断的状态下，工人阶级才处于绝对劣势。而这，正是１９４９年以后的中国！”看清楚了吧，1949 年以后的中国才是真正的剥削，知道为什么我们的工资低了吧？！樊说：“在顾主与工人合作的过程中，唯一的永远公平的原则只有一个：周瑜打黄盖，一个愿打一个愿挨。你们干事得先小人后君子。你进来端盘子前先跟老板娘打个勾勾，几块大洋归你几几块归她。干几个月再商量不就行了吗？她要敢不跟你涨两个子儿你走人就是，谁拉你后腿来着？马克思你也是挑拨离间，为那一块元宝非要人把老板一家全宰了。这也太说不过去了嘛！用亚当斯密的经济学原则来说：一件交换只要是在双方自愿，任何一方无法垄断资源的前提下，这项交易就是‘双赢’买卖。”

5、每个人都是无产阶级

大家都知道，人不但财富是变化的，连地位也是变化的。过去，穷书生中了状元，那么不就变成了统治阶级了吗？有一首著名的诗：“朝为田舍郎，暮登天子堂。将相本无种，男儿当自强。”诗里的人如何摆正他的阶级感情？他为什么要向往统治阶级？退休后回乡种田，又成为无产阶级。

中共上台后，当地主资本家被劫夺财产后，按照马克思的标准，他们已经是无产阶级了，为什么还要批斗他们？批斗他们不是批斗无产阶级和贫下中农了吗？

大家都知道：人是赤条条的来，赤条条的去。按马克思理论讲，人最初是以无产阶级的身份来到这个世上，最后又以无产阶级的身份离开这个世界，只是中间可能变成资产阶级而已，最终还是无产阶级。所以，如果硬要划分阶级，每一个人都是无产阶级，都应该具有无产阶级的阶级感情——仇恨有钱人。

6、以钱来定对错与亲疏是何等荒谬

以前，中共实行的是“有钱即有罪”的政策：污蔑有钱人剥削，对他们进行谋财害命；现在，中共实行的是“没钱即有罪”的政策：对没钱人即无产阶级（乞丐盲流三无人员）歧视和迫害，污蔑他们懒惰，直接关押在收容所，在这里想问一问共产党的高官们：“你们的无产阶级感情哪里去了？”。共产党以钱的多少来定好坏、论亲疏、论对错，真是荒谬之极，共产党真是想钱想疯了。

中国历史上所有的理论学说，儒家墨家法家道家还有诸子百家，没有一个有阶级斗争的，甚至连提都没提过。如果有人说人有阶级性，那些诸子百家们会认为这个人疯了，他说的是异端邪说，人哪里存在阶级性呢？可见马克思理论还不如诸子百家呢。

三、中国农村不存在阶级和阶级斗争

所谓阶级斗争，那只是“楼梯上打架”（林昭语）而已，中国人不玩这一套！中国的农村是和谐的农村，不存在阶级和阶级斗争。

地主其实也是农民，是富裕农民。在真实的历史中，地主与农民并没有不可逾越的鸿沟。由于经营不善（或抽鸦片），地主变农民，由于经营有方，农民变地主，事例比比皆是。中国一直流传着一个俗语：“富不过三代”、“富贵传家，不过三代”，就是这种地主与农民身份频繁互换的写照。善良的地主往往被当地农民所敬慕，称为“善人”、“乡贤”，逢灾祸之年，还出来救济乡亲，设立“粥厂”，村里的公益事业，也是地主出力最多甚至全包。许多地主的发家致富故事，是当地农民教育子女的楷模，农民在爱着地主。

地多的地主和缺乏劳动力的家庭，必须靠有剩余劳动力的农民来耕种，他们之间是一种相互依存的租赁关系。中国的农村多数是以同姓同宗或者某种姻联住在一起的，大家相互熟悉，甚至是同一个祖宗，共祭一个村庙，几百年上千年在一起，如果是那种你死我活的剥削关系，如何能长期共存？如果出租者与租地者之间关系不融洽，第二年他们的租赁契约就很难延续。这就像租房子一样，房东与住户关系不好，明年各找各的雇主，双方都损失。当然租金不能无限上涨，也不能无限下跌，必须是双方都能接受的市面价。我看不出租地与租房有什么不同？可见，地主与农民之间不存在激烈的斗争，而是一种相互依存的和谐关系。

中国的农村是一片和谐的农村，而不是像中共所描述的斗争的农村。

在中共上台后搞的“斗地主、分田地”运动，许多地方（特别是南方）都普遍出现，本村人不斗本村地主，而靠外村人来斗，农民分了地主的农具生畜，晚上偷偷送回去。如果是剥削，那么本村的地主肯定剥削本村的农民，难道同样的租金不租本村而租外村？如果这样地主还想不想在村里住？为什么本村农民不

斗他们？

中国古代，由于生产力落后、耕地少，整个民间生活非常清苦的，即使到了民国时期，一般的地主也是逢年过节才有肉吃。中共称地主如何山珍海味、花天酒地，那是一种宣传——为实现目的而造假。

有些人祖辈很富有，即因抽鸦片把家财败光成为贫下中农，整个家族躲过一劫，抽鸦片的成为家族功臣；在些人祖辈很穷，却因吃苦耐劳而发家致富，被中共谋财害命，整个家族堕入深渊，吃苦耐劳成为家族罪人。这是什么天理？可见中共的划分阶级成份是何等荒谬！

在划阶级成份中，有的寡妇家庭，人均耕地并不比别人多，由于缺乏劳动力而雇请他人来耕种，被认为是剥削而划成地主。

其实所谓的地主，他们的土地也是很少的，无法形成垄断。经济学家认为，任何一方没有垄断，交易的双方是双赢的，在租地的过程中，地主与农民双赢。地主往往被称作“大户人家”，就是人口多，一旦田地分到个人的名下，就少了，不比农民多多少！全国半数以上的土地在自耕农、半自耕农手中，那种认为地主掌握大部分土地的看法是没有依据的。所谓“富者田连阡陌,贫者无立锥之地”之类的话，多是夸张和为了政治目的而歪曲。

地主往往也是半自耕农，家庭成员都参加劳动。

即使是农民租地主的地，农民对地主往往都是很好的，称为“东家”，以一种敬畏的口气相称，而且会团结在“东家”的周围。这是因为，农民知道，他们没有受压迫与剥削，反而是受到照顾。佃农对待地主的态度很谦卑，在路上遇到，佃农总会主动、恭敬地向地主打招呼、问好；每到年节时分，他们往往会将自己饲养的鸡、鸭等送到地主家当贺礼；每次碰到地主家有婚丧喜庆时，他们也都会自动前来帮忙。这不仅仅是为了巴结，更是一种感激的表达。

现在，大陆有许多古装剧，如果以马列主义者的眼光来看，都是在宣传“阶级斗争熄灭论”。这些古装剧表现的是中国真正的古代社会——中国古代没有阶级压迫与阶级斗争，中华民族是个伟大的民族。

中共上台前，中国整个社会都很贫困，贫困是生产力低下造成的，而不是剥削造成的。把社会生产力效率提高上来才能解决整个社会的贫困与落后，共产党搞的阶级斗争，恰恰是极端破坏了生产力，导致社会更加贫困。中共搞的公有制，又是在降低生产效率，造成更加贫困。中共所为，不管它的初衷如何，实际效果是降低了社会效率，使中国更加贫困落后。到毛泽东死的前后，中国已经贫困落后到了一种可怕的程度，这都是马列主义毛泽东思想造成的。即使共产党人是爱国的，也是“爱国贼”！更何况共产党的国际主义就是卖国主义，使得中共就是卖国贼。无论是爱国贼还是卖国贼，中共就是国贼。

大革命时期，国民革命军第三十五军第三十三团团长许克祥听到军中各级军官对农运暴行的控诉，决定亲自走访湖南农村，了解农民对农会和农运的看法。

他在回忆录中写道：“我到一个原来很熟的农人张春生的家里去谈天。我问：‘老张，你的东家对你怎样？现在湖南各乡村农民协会都成立了，要向你的东家清算，把他的田分给你们，还要把他扫地出门，活活的饿死，你的感想怎样？’张春生迟疑了多时，将我引入内房，才低声的对我说：‘我与东家相处几十年，素来相安无事，如今农民协会一班地痞流氓横行无忌，只有他们的世界，要我发动向地主清算，把他活活的饿死，未免太残酷了！我不能做，中国固有道德，是讲人道的，农人要吃饭，地主也应该有生路。我们做佃农的只要勤俭，将来都有做地主的日子，共产党这种流血的土地改革，我们农人是绝对不同意的。现在正

是春耕时候，田间忙得很，偏要在这个时候，成立什么农民协会和赤卫队，整天整晚叫我们农人去开会，不到会或到会稍迟一点的，就诬为反动派，要受处罚，甚至于挨打和罚跪，共产党这种作法，实在大多数农民的内心厌恶极了！但现在的政权被他们所窃据，我们被它们所胁迫，真是无可奈何，希望你们军人设法解救我们啊！……’说至此时，他形色上忽露出惶恐的样子，他继续的说；‘我刚才和你所谈的话，你千万不要泄漏，以免我遭受意外的祸害。’我便安慰他说：‘你不要性急，好好的应付环境，总有解脱枷锁的一天。’嗣后我更暗中访问许多农民，其答复均与张春生所言大同小异。至此我已经彻底明了农人的内心，是绝对厌恶共产党的。”

调查后，许克祥决定采取行动。正好第三十五军军长何健家乡的大宅也被农会抢劫，何父被农会五花大绑游街示众。何因应各级军官的呼吁，决定在湖南动手镇压农民运动。

5 月 21 日（马日），许克祥得到秘密情报中共准备于 5 月底在长沙发动大暴动，“组织农民协会赤卫队和工会纠察队员大屠杀以造成人与人间的深仇大恨，让队员们再也不能在家乡立足，从而死心塌地地跟着共产党走。”当晚，他率军查封了湖南省总工会、省农民协会等革命机关，解除了工人纠察队和农民自卫军的武装，释放了被监押的地主乡绅，处决中共党员及工农运动骨干，民众“万人争睹，欢呼雀跃”，是为中共史书深恶痛绝的“马日事变”。随后，许克祥发起成立了湖南救党委员会，在得报鲍罗廷、谭平山、陈公博（后来的大汉奸）、彭泽湘等人将到湘视察后电令岳阳驻军将鲍等就地枪决。鲍等抵岳州后，得当地驻军团长彭德怀报信立即折回武汉才得保性命。被许克祥释放的地主士绅受尽折磨，对农会恨得咬牙切齿，回乡后变卖家财，组织武装杀中共党员、农会干部和农会会员复仇。（注 10）

这一节内容特别多，请参考后面的“秦朝以后的中国是半民主社会”，一起看完，更能体会“中国农村不存在和没有阶级斗争”。

注 10：《革命的真相》的第 15 章（4）“夏斗寅兵变与马日事变”
https://www.bannedbook.org/bnews/bookonline/20180528/949381.html

四、民族主义才是人类的最大痛点与难点

从上面来看，正常人没有阶级属性，也没有阶级感情，所谓阶级是共产党伪造出来的。由上可知，除了奴隶社会与封建社会，正常社会里是没有阶级与阶级斗争的。奴隶社会在世界上不是必然存在的，而中国的封建社会被秦始皇结束了。可见在中国搞阶级斗争是何等荒唐？！

马克思理论中关于人的阶级斗争问题，其实表达的是“屁股决定脑袋”的逻辑，其本身就荒谬至极，而连这个屁股都是不存在的，更加决定不了脑袋。

正常社会与正常人的阶级属性是不存在的、虚假的，由血缘与文化决定的民族性才是真实的。由于正常社会与正常人的阶级属性不存在，由此引导出来的阶级斗争也是虚假的，由阶级斗争引导出来的国际主义更是虚假的，最终被真实的民族主义所替代。

无论是过去、现在和未来，民族主义都是人类的最大痛点与难点。一些小国小民族也在民族主义的鸡血及迷魂药汤的药力作用下发作，夜郎自大般狂妄，甚

至在现今世界各地纷纷发作。而民族主义的发作形式是纳粹主义与八紘一宇，八紘一宇也是纳粹主义，比纳粹主义更加邪恶的极端民族主义。

各国政府有两大阵营，极左派的共产主义，极右派的民族主义。极左派的终点是共产党，极右派的终点是纳粹主义与八紘一宇。

现在，乌克兰的亚速营、蒙古的新纳粹、意大利的新纳粹，都是新的民族主义中的佼佼者，美国的纳粹主义也在发作。世界各地的纳粹主义与日本的八紘一宇在悄然复活，甚至是光明正大地复活。

蒙古国的新纳粹横行并且仇视中国人毫无道理。

台湾独派人士应该派人到蒙古国考查，看看苏联是如何对独立后蒙古人进行杀戮的。看看这个曾经世界上最大的帝国、这个曾经征服欧亚大陆的血性民族、这个自许是继承伟大成吉思汗的群体，是如何在斯大林血淋淋屠刀下忍辱偷生，成了苏联的不加盟的加盟共和国，斯大林的杀戮令许多蒙古人得了严重的斯德哥尔摩综合症，至今未愈，苏联及俄罗斯人杀戮他们，他们反过来怨恨中国而歌颂俄罗斯。

苏联人不但对蒙古人进行大屠杀，也对在蒙古国的内蒙古人及汉族及各族人进行大屠杀，据说全部歼灭，一个活口都不留。

其实不用去蒙古国考察，在网上找一下就能看到，用百度就行。

提供两篇：《蒙古国的集体化和大清洗》、《鲜为人知：斯大林逼迫蒙古大屠杀　中国侨民一个不留！》（注 53）。还有很多，自己查。

1911 年 12 月 29 日，趁辛亥革命内地混乱之时，白俄军队驱除大清势力，蒙古宣布独立。后来蒙古取消独立，回归中国，申请中国驻军。

1921 年 7 月 11 日，苏联红军驱除中国军队后，蒙古再次宣布独立。从此，蒙古人民并没有走上幸福之路，而是走一条地狱之路。

在斯大林授意下，蒙古国进行社会主义改造，大力推行各项恐怖政策：强制集体化、消灭民营经济、关闭寺院、没收教产充公……这场杀戮官吏喇嘛人民、消灭庙宇、在最不适合搞公有制的游牧民族强力推行公有制导致经济被摧毁浩劫，激起全蒙古人民（包括人民党党员及青年团团员）大规模暴动。当是时，蒙古人最憎恨的是无知政客的分裂行为。曾经蒙古人民共和国三十八个民间团体联名写信请求中华民国政府和班禅活佛（大清国班禅管理蒙古事务）帮助，驱除苏蒙政权，事发后参与的人全被处死。

蒙古人民的反抗，引来更大的镇压。苏军再度派兵镇压，调入飞机、坦克等重型武器入境镇压，才将 3 年暴动平息，斯大林在党内寻找“极‘左’路线”的替罪羊，许多蒙古人民共和国与党的领导被清洗。

斯大林想继续杀戮，他多次催逼在 1937 年前全面清除宗教阶层，暗示杀掉 10 万僧侣，但遭当时蒙古曾经极左领导人根登等人的抵制，蒙古人民共和国领导层开会，不是研究如何执行斯大林的旨意，而是研究如何拖延执行。

1936 年蒙古人民共和国国庆节，在蒙古驻苏大使馆的招待会上，斯大林再次训斥根登不能贯彻清洗宗教界的政策，并对其百般嘲讽。根登终于忍耐不住，大骂斯大林：“你这个血腥的格鲁吉亚人，你实际上已变成了一个红沙皇！”随后，根登夺过斯大林的烟斗，摔碎在地，然后把桌子板凳砸个稀烂。蒙古的确是个血性的民族，是世界上唯一当面嘲讽及辱骂斯大林的人！

过后，根登及许多蒙古领导人被斯大林杀害。

在中国全面抗战暴发后，斯大林趁世界目光关注中国内地抗战之时、在中国无力帮助蒙古之时，再一次更大规律地杀戮蒙古人。

1937 年 8 月，苏联增派野战军 3 万人进驻蒙古，作为肃反的武力后盾，1937 年 9 月 10 日，规模更加空前的大清洗正式打响。对政府及军队高级干部大规模杀戮，针对宗教界的大清洗同时展开，规模更为庞大和血腥，手段更为粗暴野蛮。前来指导大清洗的苏联总顾问格鲁伯奇克 1938 年 8 月向斯大林报告："到 7 月 20 日，771 座寺院已有 615 个变成废墟，仍在运转的仅有 26 座，8.5 万名喇嘛仅留下 17338 人，这些人还未逮捕，对中高层喇嘛我们将在下一阶段战役中全部解决。"

对外国人的杀戮更加残忍，来自中国内地的汉蒙两族人士几乎未留下一个活口，其中还有内蒙人民革命党的成员。据统计：1918 年时，外蒙还有华人 10 万左右，到 1963 年时，统计显示则为"无"！

在"美丽的蒙古大地"，从最高领导开始，党政军领导人一批批被杀戮，宗教界著名人物亦被杀戮殆尽，有独立思想的知识分子被一扫而光，传统文化遭到毁灭性打击，文字也被篡改，经济亦完全被苏联所控制。蒙古从此斯德哥尔摩症泛滥，再也没有可以反抗的力量，变成苏联不加盟的加盟共和国。

斯大林对蒙古的杀戮，比他（不包括列宁）对苏联的杀戮还高，应该达到 1/7 的比例，仅次于红色高棉与红色苏联的大屠杀。

我们知道，清朝是满族统治中国，蒙满非常友好，皇帝是满族，好几位皇后是蒙古族。大清退位是让包括满蒙回藏在内所有的中华民族一起加入中国的，包括外蒙古。

蒙古第一次独立是部分上层社会（据说是社会精英其实是笨蛋）在俄罗斯勾引下的愚蠢行为，后来回归。当时就有独立派和反独立派，斗争非常激烈。后面的独立就是红色苏联派兵一手操办的，属于非法行为，引起全民大抗暴，三十八个民间组织的共同请求才算是真正的民意，后来全被斯大林血淋淋屠刀压制。可见，当时的独立是非法的，并且没有得到国际社会的承认。

1991 年 12 月 25 日 18 时 32 分，克里姆林宫顶上空飘扬的苏联镰刀和锤子国旗徐徐降下，强大的苏维埃帝国解体，15 个国家获得独立。在小心翼翼观察近三个月、确定苏联已经确实解体、不再对自己造成伤害后，有"苏联不加盟共和国"之称的蒙古才敢真正独立——1992 年 2 月 12 日，外蒙古更改国名、国旗、国徽、国歌，抛弃苏式政治经济制度，全面启动自主化和民主化进程。连国号都更改，这是与共产党最大、最彻底的决裂。

蒙古人终于可以谈自己的历史，谈自己的祖先，可以舔舐 71 年作为苏联附庸的尴尬，谈谈这段血泪成河的历史….

这段历史虽然结束了，而其遗祸远远没有结束。至今，蒙古成为世界上最贫穷的国家之一，蒙古政府财政枯竭，常向人民募捐、向世界请求援助，人民经济落后，许多生活在游牧状态，还时刻提防可能来自北方的威胁、内心存留着对俄罗斯的巨大恐惧，人民还割舍不了与内蒙古的感情。

脱离了苏联的杀戮，结束了那段最悲惨的历史，却又进入了一段新的悲惨历史。

我常说，世界在四大恶魔组织：纳粹、马列主义、八紘一宇、ISIS。不幸的是，蒙古刚赶走了马列主义，却又来了纳粹，还是恶魔组织盛行之地！如今的蒙古，是全世界新纳粹最流行的国度，是纳粹复活之地！

（蒙古纳粹思维盛行）

看了上面的图片，你是否觉得那是上世纪三四十年代的德国？不是，是在现在的蒙古国。

蒙古有几个大的纳粹组织："达亚尔蒙古"(DayarMongol)、"白色纳粹十字"(TsagaanKhass)、泛蒙古运动、蓝色蒙古，有的专门针对中国人，有的已经正式注册。据说，纳粹党的人数已经达到 3000 人，对这个只有 300 多万人的国家来说，已经是非常之多。

当然他们也需要"娱乐"，在这些新纳粹组织通常光顾的酒吧和娱乐场所中总播放着当地嘻哈乐队"4 Züg"的歌曲《中国佬》、《不要太过分》，其中合唱部分的歌词是："杀掉他们，统统都杀掉，统统"。图为蒙古首都乌兰托巴，一间某新纳粹组织的酒吧内，随处可见纳粹装饰。

复制 标记 批注 转发到随笔

在乌兰巴托市街道两旁建筑物的墙上经常出现与新纳粹有关的涂鸦和反中国人的涂鸦，而且近年来，这些涂鸦符号越来越广泛的在房屋上、公共汽车上、寺院的墙面上和中国餐馆的玻璃上，甚至国家纪念碑也未能幸免！除此之外，这些蒙古国新纳粹组织的成员，每天都在学习格斗技巧。这些新纳粹组织常自称为"社会执法团体"，其成员会到外国饭店。涉外公司等场地"临时检查"。2005 年 11 月 26 日是蒙古独立日，当天夜里，三家在蒙古国首都乌兰巴托的中资企业几乎同时被袭击，此事即是"泛蒙古运动"成员所为，这也是近几年来蒙古极端组织最为严重的反华事件。印度大使曾因长得像华人被蒙古人打成重伤（注 199）。

"蒙古出现'新纳粹党，目标对准中国人。"美国《时代》周刊 2009 年 7 月 27 日（提前出版）的一篇文章让人读了之后吓一跳。该文章称，蒙古目前活跃着一批崇尚纳粹信条的极端民族主义分子，他们强烈地反对中国人，甚至杀害与中国人有关系的蒙古人。

《时代》称，在蒙古首都乌兰巴托，类似纳粹的"卐"标志和"射杀中国人"等涂鸦随处可见，这些都出自"新纳粹"之手。目前有三个极端民族主义组织在乌

兰巴托，他们的人数有好几千，这对于只有 300 万人口的蒙古来说是个不可忽视的数目。这些人还都具有强烈的反华倾向。文章写道，“一个名称叫‘蓝色蒙古运动的组织将那些与中国人谈恋爱的妇女剃光了头。该组织头目恩赫巴特去年被判为杀人犯，他杀害了自己女儿的蒙古男友，仅因为后者去中国留过学”。

蒙古的新纳粹运动已经引起世界许多国家的注意，连美国都要求到蒙古旅游的国民必须注意这种情况（注 199）。

纳粹是白人至上主义者，蒙古的纳粹主义者非常愚昧，蒙古人又不是白人，凑热闹就是自我贬低。再说，黄种人更优秀。黄种人ＩＱ的平均值是 106（白人绝对不想承认这一点），白人才是 100，黑人在 80 以下。黄种人体内缺少暴力激素（相当于多了和平因素不容易冲动），社会更不容易被暴力摧毁，更有利于创造财富。中文是表意文字，是所有的表音文字都无法相比的，包括回鹘文；中国普通话的发音很复杂、很优秀，发音复杂更有利于智力开发和学习其他语言，是许多语言特别是日语不能相提并论的。热兵器战斗中也是黄种人占优势，真正的战斗民族是中华民族。白人出于感情因素鼓吹白人至上尚有情可原，黄种人仰慕白人毫无道理可言。中华民族虽然优秀，却不是民族主义者，我们包容各方；我们的战斗力强，却不喜欢战争，我们是个喜欢和平的民族；我们还是个抑强扶弱的民族，是一个能救助仇人的民族。“己所不欲，勿施于人”是很伟大的教导，真希望全世界的人能听一听！

其实，现在蒙古国所在的地方，历史上又称为“漠北蒙古”，内蒙古则是俗称的“漠南蒙古”。漠北蒙古，又叫喀尔喀蒙古，其本是成吉思汗臣属的后裔；在内蒙古的则是科尔沁蒙古，是成吉思汗黄金家族的直属后裔，大清的孝庄太后也是属于科尔沁蒙古人，所以，从血缘宗属上来说，内蒙古才是蒙古的正统。漠西蒙古也在中国境内，漠南蒙古与漠西蒙古的部落个数也远远多于漠北蒙古，从人口上讲，生活在中国的蒙古族占蒙古族总人口的 62.9%，是外蒙古人口的近 2 倍，因此，从人口总量来说，也是生活在中国的蒙古族更能代表蒙古。蒙古国已经斯拉夫化，他们改用的是斯拉夫字母；而内蒙古还是回鹘字母，从文化上内蒙古更能代表蒙古；蒙古国也准备于 2025 年全面恢复回鹘字母、回归蒙古文化。可见，无论是从统治法统、人口、文化等各个方面来看，内蒙古才是最正统的蒙古！才能代表蒙古族。

历史上，蒙古等游牧民族经常进内地抢物抢人。中国汉族在历史上没有针对少数民族包括蒙古族的大屠杀，而成吉思汗在建立蒙古国的时候，曾经大肆屠杀汉族人及中国人，元朝时还把汉人当成低等民族压迫。蒙古人民共和国曾经把其国内的汉族人与内蒙古人屠杀干净，在近代，在中华民族最艰难困苦的时刻，蒙古族的喀尔喀部落向中华民族背后捅刀，这是中华民族所有的民族中唯一的半个，当时的藏族更是紧跟汉族抵抗外族侵略，中蒙的国境线也是按照蒙古人的意愿划的，在诺门坎战役中就抢走了我们的领土，最应该忏悔的是蒙古国人，他们反过来仇恨中国人，真太无耻了，中国人也很无辜！

在近代，在中华民族最艰难困苦的时期，也是全体中华民族大团结时期，只有蒙古族的喀尔喀部落（30%多的蒙古族人）向中华民族背后捅刀，这是中华民族所有的民族中唯一的小半个。这是什么道理？在清朝，满族与蒙古族是统治者，汉族是被统治者，哪有统治者不满自己地位的？！

30%多蒙古族人口的喀尔喀部落就像恶婆娘，看中国当时贫穷落后而极度嫌弃，拼命要离婚。离婚后的婆家发达了，恶婆娘就变成恨婆娘，不是后悔离

婚，不是想复婚，而是更恨婆家，恨离婚时没有从婆家顺走更多的财产，这是什么道理？连姜子牙的扫把星老婆都不如！姜子牙老婆只是后悔离婚。

乌克兰的新纳粹亚速营仇视俄罗斯裔，造成东乌克兰俄罗斯族的分裂，因而引发战争，至今未停。

人类几千年来的战争，除了小部分宗教战争外，全部是民族战争，根本见不到阶级战争的影子。民族主义已经让世界血流成河、尸横遍野，今后还会让人类血流成河、尸横遍野。

民族主义不但是过去与现在人类的灾难源泉，也是未来人类的灾难源泉！马列主义者看不到这一点，或者忽视这一点，实在是愚蠢至极！马列主义者甚至还在鼓吹虚无的阶级斗争，实在是愚蠢至极！

民族主义在中国的周边纷纷发作，蒙古、朝鲜、韩国、越南、印度，他们的民族主义都在发作，从而仇视中国，对中国形成巨大的仇恨圈，中国一旦失败，它们就会进来抢土地、驱人民、毁文化。蒙古看好了内蒙古，甚至看好了整个元朝的土地；朝鲜觊觎东三省；越南想像着南越国的领土，甚至看到长江以南……反正中国是个富翁，像当年打土豪分田地时的地主，许多人等着中国落难好瓜分财物。民族主义的灾难正在一步步地逼近中国，中共看不到这一点，甚至还与有核武器的朝鲜卿卿我我、甚至大力援助，实在是愚蠢至极！

注 199：失败的蒙古国：捧着金饭碗却一片贫瘠，GDP 相当于我国一个县
https://baijiahao.baidu.com/s?id=1746587397073224517&wfr=spider&for=pc
蒙古是个怎样的国家？
https://www.zhihu.com/question/20345044
http://www.360doc.com/content/13/0716/23/6748870_300485590.shtml
美刊称蒙古“新纳粹”威胁中国人
https://www.fx361.com/page/2009/0721/5649246.shtml
印度大使曾因长得像华人被蒙古极端组织打成重伤
https://china.huanqiu.com/article/9CaKrnJJC1U

五、中共的国际主义过于泛滥

国际主义与民族主义是对立的，也就是说：国际主义是反民族主义的！民族主义是反国际主义的！他们互为敌人！

无论过去现在和未来，民族主义都是世界的最大痛点与难点，也是世界战争的主要根源，还是未来人类的最危险地带！分分钟会带人类走向灭亡！

中国人自古就有很强的天下观，天下观也就是天下主义，是国际主义。中国人自古就有很强的国际主义，而中国人的民族主义很缺乏。所以，中华大地虽然人口众多，地方也大，但是多数时间是和平的！也是团结的。

国际主义与天下观，也是现代人们宣扬的地球村的观念，让人类减少纷争、减少战争，能保卫人类和平！

民族主义是一种只顾自己群体不顾全人类，把自己民族（或信仰群体）的利益高于一切，他们凌驾一切其他人群之上，霸凌其他人群，剥削其他人群，甚至杀戮其他人群。人类的和平与进步被民族主义严重捣毁！

国际主义天生无私的成份很浓，民族主义却是一种自私的表现，极端民族主

义是很残酷很邪恶的！纳粹主义、日本神国主义都是极端的民族主义！

人类正常的情况应该是，国际主义挂帅，又有必要的民族主义。

但是，中国人的国际主义过于泛滥，以致于民族主义过于少，甚至敌我不分，以致于吃尽苦头。

而日本人的民族主义过于强烈，以致于他们的国际主义缺乏，对世界有巨大的威胁！虽然他们喊“八紘一宇”，那是要把日本民族凌驾于一切民族之上、统治全世界，霸凌全世界，是一种极端的民族主义，对世界危害最大！

也就是说：中国人过于无私，以致于吃亏；而日本人过于自私，以致于威胁人类！

八国联军的时候，军纪最好的军队只有美军与日军。最先帮助我们的是美军，它真的把我们当成朋友在帮助。其次是日军，日军军纪好是有目的的。

日军为什么要搞好军纪呢？

他们军队第一次到中国来，他们就要给中国人民跟中国社会一个印象，就说我日本是一个很优秀的国家、很优秀的民族，我们的军队军纪如山。让中国人对他们向往，对他们产生幻想，为日后吞并中国打好基础！

那个时候，川岛芳子的爸爸是清朝十二家铁帽子王之一的肃亲王，这个亲王他就觉得将来能够帮中国的就是日本，这些西方帝国主义对中国做坏事，他看好日本军队，觉得军纪严明是来帮中国的。他就把他的女儿送到日本去做日本人的养女，最后变成日本间谍川岛芳子，反过来危害中国。

满清为什么会亡？一个高级亲王糊涂到这种程度，这样的培养女儿，这样的智慧，这样的眼光，这样的敌我不分，大清不灭亡就没有道理了。他女儿最后变成什么？变成日本侵华的帮凶。

觉得日本会帮助中国这种想法，在满清高层的权贵里面有很多，以致于满州国中有很多汉奸，当然在抗战中更多的满族人坚定抗日。这不是满族人的问题，只是清朝高层的问题，也是汉族人的问题——敌我不分！

其实汉族人比满族人更加敌我不分！更加国际主义泛滥！现在被称为“圣母心泛滥”！中国的读书人的理想是：“修身齐家治国平天下”。这就是国际主义。国际主义并不是不好，只是过于泛滥就不好！就会放弃了自己的民族利益，最后吃亏！

当别人孱弱的时候我们会帮助别人，这就是中国人的善良与侠义。我们往往将心比心，用我们的善良与侠义来看待世界，认为世界也应该是善良与侠义的，当我们孱弱的时候就会有人帮助我们。其实，世界很复杂，流氓与坏蛋处处都有，不要把世人都当成善良与侠义的，那样会吃大亏。

中国人的问题就是敌友不分嘛，永远认为谁会帮中国。告诉你没有人会帮中国，只有中国人帮中国，别人都可能是你的敌人。这就是中国人的历史，更是中国人的教训！我们中国人应该做一个深刻的反省。希望中国人将来能把握好国际主义与民族主义的分寸，不要做损害世界的事情，也不要做损害民族的事情！

在抗日战争打完以后，中国有一支很大的军队，伪军。从南到北，伪军很多，它就叫皇协军。这就是中国民族性的一部分——缺乏民族性！

当然，许多伪军是被“大东亚共荣圈”骗的。“大东亚共荣圈”表面上看很像国际主义，对喜欢国际主义的中国人有巨大的迷惑性，仔细看才知道是最邪恶的极端民族主义。许多伪军后来觉醒参加抗日，走了大弯路。被骗本身就是问题。伪军一般没有多少战斗力，还容易起义抗日，抗日时有些却很有战斗力！这也是非常令日本人头疼之处！伪军的无战斗力与易起义性，时刻可能掉过头来打日军，

这是日本人找到失败的非常重要原因之一。

中国人讲天下观，缺乏民族性，很容易就忘了自己的民族的立场与民族利益，所以就变成这个样子——忘了民族利益。

世界上通行的是民族主义，而非马列主义所宣扬的国际主义。虽然许多西方人口头上也讲国际主义，他们的骨子里却是极端的民族主义！

天下观、天下主义就是国际主义。中国人相信并执行了国际主义，结果吃了大亏！共产主义就是国际主义，但是，执行者中很多是民族主义，不少人打着国际主义的旗号搞民族主义，于是真正执行国际主义的中国人就很吃亏。例如，中国抗美援朝时，中国是真心实意地搞国际主义帮助朝鲜。斯大林与朝鲜却悄悄地搞民族主义背刺中国，侵吞中国领土，并且建起了图门江大桥，桥身很矮，故意封锁了中国的北方出海口，朝鲜还占了中国不少地盘，以致于中国丧失了北方出海口，东北几乎成了内陆地区，对中国东北的经济危害巨大，今日东北的衰落，与没有北方出海口有巨大关系！而中国政府与人民却还把苏联（俄罗斯）与朝鲜当成兄弟、战友与同志，极其荒唐，极其愚蠢！

清朝与民国时期，中国北方有出海口，曾经千帆出海，到了中华人民共和国时期，中国丧失了北方出海口！苏联与朝鲜对中华民族伤害最大！苏联趁着中国抗美援朝之机，与朝鲜建起很矮的图门江大桥，令中国连渔船都出不了海！再说，中国真心实意地帮助朝鲜，没有中国，朝鲜这个国家就不存在了，朝鲜有什么理由消灭中国的出海口？真是忘恩负义！

又以越南为例，中国帮助越南抗击美国，至上世纪七十年代，中国援助越南 200 亿美金。而 1971 年中国外汇储备净值为 0.37 亿美元，中国用尽吃奶力援助越南，中共还把北部湾中间的、居住着中国人的白龙岛送给越南。养肥了共产党越南，导致共产党越南彻底废除中文，并驱赶 150 万华人赴大海，离开越南前每人还要先交纳 12 两黄金。现在，越南成为围堵中国的急先锋，越南愤青动不动就打砸中国人的工厂。某些人干的是卖国贼的事业，比秦桧还坏。

有的时候我都在怀疑，国际主义是虚假的？不存在的？我们至今还高举着国际主义的大旗，这是非常愚蠢的，甚至是卖国的行为。

中华民族的大度，被人背叛，使中华民族吃尽了苦头！

中国人应该做好民族主义教育与爱国主义教育！还是要加强加强！

有人曾经在美国看到，那时候大陆刚开放，有许多人到美国移民美国。大家知道，台湾移民美国很多人，他们在家里常年要求小孩不准讲英文，只准讲中文！到了周末，把孩子送去中文学校学中文！作父母的觉得这是天经地义的！因为你是中国人！虽然在美国寄人篱下！可是我们那时候碰到了大陆刚出来美国一些人很奇怪，父母的英文讲那么烂，可是还要跟小孩子讲英文不说中文。

怎么会有这种状况呢？我觉得这个就是我们要反省的问题了，所以这个必须要反省。

你是哪一个民族，你是哪一种文化，你就要对你自己民族与文化要有一种责任，要有一种自豪感与使命感，文化中的东西，好的传承、坏的抛弃。如果做不到的话，那么这个民族还需要怎么样？还需要更多的磨难！

而日本民族没有是非心，它的文化不知道好坏，一律承传，他们只知道爱国爱民族爱他的整个国家形象，这就是极端民族主义，这是可怕的！

长期以来，中共一直把政治制度的异同作为处理国家关系的首要原则，是否有利于社会主义大家庭的和睦，是否有利于国际共运的发展，成为判断局势、决定取舍的依据。毛泽东曾说，“谁是我们的敌人，谁是我们的朋友，这个问题是

革命的首要问题”，毛泽东区分敌我的标准是意识形态而非国家利益，信仰相同即为朋友兄弟。是朋友，一切好说，有求必应。殊不知，当国家关系涉及到切身利益时，主义并不靠谱，朋友也不可信，不管是老大哥还是小兄弟，都给我们奉送了深刻教训。毛泽东与中共真弱智。

其实，世界上根本就没有所谓的“社会主义阵营”，都是中共伪造出来的。中共国受社会主义国家的迫害最多。苏联、朝鲜、越南，都是迫害中共国的祸根。苏联占领了海参崴等中国领土，并建设低矮的图们江大桥，消灭了中国北方出海口；朝鲜占领大量中国领土，使中国丧失北方出海口，还用核武器恐吓我们；越南占了中国的白龙尾岛，并驱赶 150 万华人入大海，离开越南前每人还要先交纳 12 两黄金；**约有近 50%至 70%的华人难民葬身海底**

六、共产党才是最干涉他国内政

现在，中共到处骂别人干涉他国内政。世界上最干涉他国内政的共产主义者，竟然骂别人干涉他国内政，别那么无耻好吗？

但是，世界上最干涉他国内政的是苏共与中共，共产党的国际主义才是最干涉他国内政的。共产党的国际主义与共产主义，就是要干涉他国内政，就是支持他国的反对派武力推翻合法政权。

搞世界革命就是干涉他国内政。可以说，干涉他国内政是共产主义者自我标榜的天命，是共产党人奋斗的目的。无论是苏共还是中共，都是如此。

列宁上台后，世界上哪一场共产党的革命运动没有苏联的支持？不但有金钱支持，还有武器支持，甚至直接派军队参与，如蒙古国的革命。这就不只是干涉内政，还上升到武力颠覆他国政权。直到斯大林、赫鲁晓夫、安德罗勃夫等等等等，还是如此。

苏联领导共产国际，用共产国际的名义向世界各国派遣颠覆该国合法政权的间谍，就是共产国际代表。注意：不是共产国际领导苏联，而是苏联领导共产国际、给共产国际经费、从事间谍活动，所以，真正的共产国际是不存在的，它只是苏联干涉他国内政、颠覆他国政权、冒用“国际”名义的一个下属专门机构。是苏联在干涉他国内政、颠覆他国政权。如果是真正的“国际”，苏联就属于“国际”的下属国家，“国际”领导苏联而不是反过来。

苏联干涉他国内政最卖力、最突出、最成功的一个特例就是干涉中国内政。

中共的成立还是苏联干涉中国内政的结果。

自中共未成立时起到上台，一直拿着苏联的钱，中共上台前所有的革命经费几乎全数出自苏联人的腰包。中共的全国代表大会，有的是在苏联人直接领导下召开的，有的甚至在苏联召开，中共七大以前的全国代表大会，从来没有脱离过苏联人的控制。苏联不但给中共出理论、出人、出钱、出武器，还帮助中共打内战，1945 年后把 20 万日本关东军战俘直接转变成林彪部队参加中国的内战，把 34 亿左右美金的武器给中共（从抗战开始到后来，美国给中华民国的武器援助总共是 8.45 亿美金），苏联还帮助中共印假钞，苏联人甚至直接指挥中共的内战（三大战役）。没有苏联人长期的、竭尽所能的“干涉中国内政”，就没有中共上台的任何可能。这也是俄罗斯人至今一直不服的原因之一：我们把你生下来，把你养大，送上宝座，你却不领我们的情，反过来还搞我。中国人总是说越南人是白眼狼。其实，中共也是白眼狼。所有共产党都是白眼狼！

1921 年，中共的第一次代表大会就是在苏联人的撮合下召开的，苏联人还指定了不在场的陈独秀当总书记。引起中国的内乱，这就是干涉中国内政。

1927 年，中共搞的八一南昌暴动是执行斯大林的指示，这就是苏联干涉中国内政。中共的建军节就是苏联干涉中国内政的成果。

苏联军事专家加伦当时就设计好了南昌起义军的去向和前途——南下广东，占领出海口，以便获取苏联援助，恢复广东革命根据地。这就是中共广州暴动的最初设想，这一设想是由苏联人提起并得到了莫斯科的赞同。

应当说，斯大林从一开始就对广州暴动寄予厚望，认为有必要满足加伦打算装备大约一个军（共军）的请求，并决定“在三周内准备好向中国派遣两名高级军事人员和 10 名中级军事人员”。还“将呆在库伦的 41 名中国人分成几个小组派往广东，听候 H 部队革命委员会的调遣。”文中“H 部队”指的就是南昌起义的部队，用领导人贺龙的第一个字母替代。9 月 27 日，苏共中央政治局会议又决定：“立即从孙逸仙大学学生中选出十名最坚强和最忠实可靠的共产党员，派他们经欧洲去广州”。这是苏联外交官后来参与广州暴动的原因（在 8 月 1 日南昌暴动之前，斯大林就制订好了“派遣两名高级军事人员和 10 名中级军事人员”参加广州暴动）。整个调兵遣将都是苏联人所为。

可是，两万多人的南昌起义军到达广东潮汕地区时，已损失十之八九。中共中央认为“广州暴动的计划应即停止”。在共产国际代表诺伊曼的请求下，斯大林同意了广州暴动，斯大林致电诺伊曼：“建议行动要有信心要坚决。”

1927 年 12 月，中共搞广州暴动，指挥部就设在苏联领事馆内，大量的苏联外交官员、大量的朝鲜共产党人、大量的越南共产党人，参加了中共的广州暴动，这是全世界共产党共同干涉中国内政，共同推翻中国的合法政府。

神奇的是，广州暴动总指挥张太雷在给中共中央的报告中称苏联人为“毛子”这个贬义极浓的称号。张就曾提到：“毛子对张（发奎）幻想，主张我们拉拢张发奎，曾与省委同志吵过一次。现张发奎又要见我们最高负责同志，毛子又与广市[委]争论，现市委来信要我即去广州解决。”不知道“毛子”知道如何看。

诺伊曼主张象当年列宁格勒那样提出，举行总同盟罢工，从罢工发展为示威游行，进而形成城市暴动，夺取政权，成立城市苏维埃。在起义的时间选择上，诺伊曼甚至还“主张白天搞”。

共产党只能晚上搞偷袭，白天搞是找死。诺伊曼真愚蠢！

诺伊曼的意见遭到一部分中共党员反对，他们认为：“反动的广东总工会、‘革命工人联合会’，和机器工会控制了多数工会，举行总同盟罢工是不可能的；武装起义应当选择夜间进行，因为夜间敌人戒备松弛，我们突然袭击，取得胜利的把握较大”。但是，诺伊曼就批评这些同志是“单纯军事观点”。一切都是诺伊曼等国际代表说了算。

通过这一段话就可以看到：当时中共在广州根本就没有得人心，连那些工会、工人都反对中共。

共产党在策划广州暴动，国民党方面当然也得到了一些风声。12 月 9 日、10 日，汪精卫接连发给张发奎等人三封电报，要他们立即在军队中“认真肃清共党”“苏俄领事署为共产党活动机关，深可痛恨。请派兵围捕，将俄领驱逐，共党一律拘拿”。

当张发奎准备收缴共产党掌握的教导团的武器时，中共只得提前暴动。否则就会按照诺伊曼原定的先举动罢工，并于 12 月 13 号白天举行武装暴动。那样，共产党更惨！

“12 月 11 日凌晨 2 点 30 分左右暴动开始。教导团的共产党党员先处决了反动的参谋长朱勉芳，并逮捕反动军官 50 多人。”逮捕的“反动”军官也会秘密杀害。所谓起义啊暴动啊，就是搞阴谋杀人加上夺权。

叶挺、叶剑英分任工农红军总指挥和副指挥，共产国际代表诺伊曼、哈西斯等四人参与起义的军事指挥。

广州暴动总指挥张太雷的顶头上司是共产国际代表诺伊曼。张太雷、叶挺、叶剑英等人见机不好想撤出广州，诺伊曼骂叶挺要去“做土匪”，力主坚守广州进行巷战。诺伊曼认为起义只能是以城市为中心，而且必须“进攻、进攻、再进攻”，退却就是“动摇”。形势不好，诺伊曼也不得不“动摇”——退走。十年后诺伊曼被斯大林清洗秘密杀害。斯大林与朱元璋一样喜欢杀战友。

共军败走后，1927 年 12 月 13 日晚上 8 时左右，苏联驻广州领事馆被包围，馆内所有人员都遭逮捕。领事馆外交官乌科洛夫、伊万诺夫等人在被杀害之前，还曾受到侮辱，“每个人的身上都被绑了一个牌子，上面写着：‘俄国共产党分子，任何人都可以随意处治他。’……一路上民众尽向他们投掷东西，打他们，用小刀刺他们，往他们身上吐唾沫。”可见当时民众对这些参加共产党暴动的外国人极端痛恨，这就是共产党所得到的人心！他们后来被枪杀，尸体很长时间都没有被移走。此外，苏联驻广州领事馆副领事哈西斯也被杀。他们被杀并不冤，领导暴动杀了那么多人，自己也应该承担责任。还有当时苏联驻广州领事馆的总领事波赫瓦林斯基，他化名韦谢洛夫，也参与了对广州起义的指导。

朝鲜共产党也卖力地干涉中国内政。共产党人崔庸健率领大量（一个连以上）的朝鲜人参加了中共的广州暴动，使得朝鲜共产党损失惨烈。崔庸健是与韩国金九差不多的人物。1919 年 19 岁时投身反日运动，后到中国求学，毕业于中国云南讲武堂，后任黄埔军校教官。广州暴动失败后被派到东北，成为中共东北局的创建者之一，东北的朝鲜族抗日部队几乎全由他创建，还有不少其他族的抗日武装也由他创建，他后来任中共东北局书记及抗日联军参谋长，是金日成的高级上司。苏联人让他带几百名朝鲜族部下回朝鲜掌握政权，临走前他突然以“要与中共中央交接”为理由命令年青的金日成带队先回朝鲜。不想，苏联人看好根基浅、与中国关系不深，且年轻、经验少、听话、好控制的金日成，把金日成捧成金太阳，夺了崔庸健的权。等到崔庸健回到朝鲜，只能当永远的“老二”，时不时还被金太阳拍打拍打，还得为金太阳的地位稳固用尽了移山心力。崔庸健有没有后悔不知道，但是，朝鲜人民应该后悔了，因为一个阅历丰富、历尽沧桑、深度了解民间疾苦、又有文化、且坚韧不拔的中年人当领袖，不会轻易发起朝鲜战争，不会像除了游击经验其它经历全无又没多少文化的年轻人那样，由于无知、狂妄、易受骗且胆大妄为给国家带来的深重灾难。

越南共产党也卖力地进一步中国内政。越共参加了共产国际搞的广州暴动，暴动前被逮捕了 13 人，暴动失败后又被逮捕 24 人。死掉和未被抓到的更多。

可见，中共搞的广州暴动，是在斯大林的指示下，共产国际发动的世界共产党对中国内政的武装干涉，企图推翻中国的合法政权。这也是朝鲜金家政权与越南共产党念念不忘的“帮助中国搞革命”的来源之一。

中共对广州暴动的总结：

{

广州暴动，是在共产国际驻华代表指挥下，瞿秋白领导的临时中央政治局策划的一次典型的盲动主义路线指导下的城市武装起义。此时的中央领导，不顾敌强我弱、白色恐怖的大趋势，生搬硬套俄国十月革命的模式，举行城市暴动。

其结果，在大革命时期积累起来的广东共产党组织基础，在短短几天内就断送的干干净净。红旗仅仅举了三天，换来的是几千名共产党员和革命群众的流血牺牲。从此之后，广州再无革命基础，直至 1949 年解放。

}

在外国干涉中国内政下中共得以上台。中共上台后，同样干涉他国内政——输出革命，也就是支持东南亚及世界的共产主义运动，这就是干涉他国内政。最关键的是，别人输出革命还能赚一点，中共输出革命尽做亏本买卖！

中共输出革命，导致东南亚各国政府对中共国的反感、警惕与抵制，使中国人民损失了巨大的利益。缅甸共产党的军队里面，多数高级将领是中国人，中国的知识青年。缅甸就是因为中共输出共产主义革命，导致政府与人民对中共政府及中国人民极其反感与提防，直到今日。

越南就是如此。中共支持越南共产党获胜，越南共产党马上翻过脸来屠杀大量华人、驱赶 150 万华人入大海，离开越南前每人还要先交纳 12 两黄金。**约有近 50%至 70%的华人难民葬身海底。**

中共成功地向柬埔寨输出共产主义革命。中共的理论家、毛泽东的秘书、中共文革小组的组长、中共国的四号人物陈伯达，亲自给柬埔寨共产党（红色高棉）头子波尔布特上课，灌输马列主义与中共的“胜利经”，并且中共经济援助武器援助红色高棉，还亲自下场打退越南对柬埔寨的进攻与占领。中共强烈干涉柬埔寨的内政，红色高棉终于获得了柬埔寨政权。红色高棉接着屠杀了 1/3 的柬埔寨人民，也顺便屠杀了 20 万华人。红色高棉也是恩将仇报，共产党都是白眼狼。毛泽东还夸波尔布特，说：“你做得好啊，一举消灭了阶级！”中共改革开放后，还阻挠国际社会对波尔布特的审判。

中共输出革命最有效的是印尼，导致印尼排华，50 万华人被杀。

上世纪六十年代，中共支持印尼共产党，把印尼共接到中共国训练，送理论，送武器，送金钱，让他们搞革命（也就是搞政变）推翻印尼合法政权。

1945 年 8 月 17 日，苏加诺宣布国家独立，1945 年 10 月 21 日，印尼共正式重建，但部分老共产党党员并未直接回归印尼共，而是以地下党员的身份加入社会党（Socialist Party）、印尼劳工党（Indonesian Labor Party）等组织，同时以公开或秘密的身份在印尼共领导下的印度尼西亚全国总工会、印度尼西亚农民阵线、印度尼西亚社会主义青年团等政治团体中发挥作用。这其中，社会党和印尼劳工党虽然并未被冠以共产主义的名称，但其实都是共产党领导的政治组织。

看了这段是不是很眼熟？是的，中共就是这样做的，这是中共的革命经验，所以传给了印尼共，印尼共秘密党员甚至加入反共的社会党。你有自己的公开政党政纲，却偷偷潜入对方阵营，很无耻的这种手段，对方的行为是它做的还是你做的？分得清吗？为什么使用这种无耻手段？难道共产党不用无耻手段就拿不到政权吗？就是拿不到。

共产党就是一边有自己的公开组织，一边搞自己的暗地组织，明暗两条线，为了拿下政权实现社会主义革命，无所不用。他们搞不了荷兰人，却坚决要推倒自己国家的合法政权。通过公开和秘密党员在政府、议会中任职的方式，印尼共在战后初期获得巨大成功。1948 年定下了武装夺取政权的革命道路。

印尼共在苏共与中共的支持下疯狂成长，暴力成份也随着猛烈壮大。尽管印尼共通过“和平路线”获得了空前影响力，1965 年 8 月，印尼共公开宣称拥有 350 万名党员以及超过 2000 万的群众组织成员，世界第三大共产党，党员人数已经超过了上台前的中国共产党党员人数。

如此大的实力岂能不暴力夺权？没拿到政权还是不能满足，选举上不了台就动武力。武装夺取政权是马列主义者的唯一正确且可行的道路，因为历史证明，没有一个马列主义政党不用暴力就可以实现社会主义。如果印尼共产党获得政权，一定会吹嘘是得到了人民的支持。但是，只有 2000 万人可能支持印尼共，当时印尼是 1 亿 1 千万人口，可见只是少数人支持，否则印尼共就不会发动政变了，等总统死后选举上台就行了。共产党总是说人民支持它，当时的印尼共产党是合法的政党，为什么不想通过合法的选举上台？因为它知道，它是得不到足够人民的支持而上台的。希特勒都能通过选举上台，真的共产党就是无法通过选举上台，共产党不如纳粹党，毛泽东不如希特勒。

1963 年后，由于苏加诺总统健康状况恶化，“后苏加诺”时代的权力争夺已经提前开始。一旦失去苏加诺的政治保护，共产党难以获得政权。为应对该情形，印尼共进行相关工作，从内部瓦解军队，对军队实施渗透。1959 年后，印尼共通过强调各军种的平等取悦空军和海军。1964 年 11 月，印尼共组建秘密“特别局”，作为正式党组织之外的秘密机构。该机构直接向党领袖艾地本人负责，主要职能是在军界招募和培训党干部，培养秘密军事力量。此外，印尼共利用苏加诺的支持组建独立武装“第五军”（党军）。地方上还有共产党游击队，走中共的农村包围城市的革命路线，整个运作方式就是纯粹的中共模式。中共传授的经验是全套的，毫无保留，只是不知道这些运作是不是北京决定的。中共至今不敢公开它与印尼共的交往。

1965 年 5 月，印尼共重新评估国内政治局势，认为印尼现在正处在上升和成熟的革命形势之中，应“加强革命攻势，进一步发展革命形势，促使革命形势成熟”。到 1965 年 8 月，印尼共获悉苏加诺病情严重恶化的消息，计划先发制人，而妨碍印尼共产党夺权的是陆军。

1965 年 10 月 1 日凌晨，印尼共发动“九·三〇”政变，软禁总统并定点清除陆军高级将领，“特别局”负责人夏姆（Kamaruzaman Sjam）下达了直接杀害的命令。印尼总统卫队指挥官共产党员翁东中校执行行动，他率领 100 多名士兵分七路分别突袭陆军总司令雅尼中将等七位高级将领的寓所，当场杀害三名将领，又绑架了三名将领及一名副官，国防部长纳苏蒂安中将逃脱，也造成家属和卫兵伤亡，翁东把被绑架者弄到隐秘处秘密杀害。

一名低级中校军官杀害六名高级中将，这就是血醒政变。100 多人分七路，每路也只十几个人，还几乎全部实现目的。可见，陆军高级军官们毫无准备，连警卫人员都很少。看看日本的每次暴乱，特别是 2·26 暴乱，每路都派出近千军人才勉强实现目的。所以，共产党说印尼陆军军官想搞政变。这完全就是污蔑，所有军官连自己的安全都没有用心保护，何来的准备夺权？

上午 8 点，翁东派人控制了雅加达广播电台。他亲自对着麦克风宣布：我们已经粉碎了将领委员会的图谋，现在成立革命委员会临时管理国家。广播里还公布了一个 45 人的委员会名单，并宣布废除所谓叛乱分子的军衔。

翁东如果不是绑架/软禁了总统、不是政变，为什么成立革命委员会管理国家？原来政府职能呢？原来的总统呢？翁东的行动是印尼共产党策划的阴谋，目的是推翻合法政府，让印尼共上台执政，感觉可能阻碍的人就杀掉。

共产党的阴谋几乎已经实现，翁东的行动遭到印尼战略后备司令苏哈托

（Suharto）的反击，他领导陆军发动了“反政变”，并迅速控制局势，在翁东枪口下逃脱的国防部长纳苏蒂安中将也与苏哈托少将合作。

高级将领全被杀害，苏哈托当时是陆军战略后备部队司令，军衔只是少将，并不在权力核心圈，印尼共在制定清除名单时，主要目标是陆军最高层的将领，根本没有把这个角色考虑进去。但是，共产党不知道，共产党并不得民心，苏哈托一站出来，全军全民响应，形成对共产党全面的单方面屠杀，共产党连自保的能力都极端缺乏，于是印尼共产党就这样彻底败了，败得很惨。即便没有苏哈托少将，也会有其他少将，或者上校什么人站出来平叛，只不过，拖得越久，内战越烈，伤亡越惨。所以，共产党的“枪杆子里面出政权”就是一付毒药，哪个共产党吃了，就会祸国殃民并害自己。共产党真是一帮暴徒，得不到民心就鼓吹“枪杆子里面出政权”，用杀人方式夺政权，这与暴徒有什么不同？共产党就是一边参加政府，一边阴谋暴力推翻政府。

苏哈托指责印尼共是政变的策划者，对印尼共进行大清洗，共产党都对军官屠杀了，那么人家屠杀共产党也是理所当然的。报复往往加上利息，这就是中国古人说“始作俑者其无后乎”。而印尼共产党许多是华人，加上中共国对印尼共的支持与援助，由此引发印尼军方与民间的巨大排华事件，导致大量华人被屠杀，遇难人数估计在 50 万到 100 万之间，尸体堵断河流，头颅高挂路旁。1966 年 3 月，苏哈托取缔并解散印尼共，同时禁止在全国范围内传播共产主义、列宁和马克思主义，印尼共在国内的公开政治活动完全停止。

共产党对失败的总结，应该只是后悔没有把苏哈托少将纳入定点清除名单内。下次共产党再搞政变，可能所有的少将甚至上校都会被纳入定点清除名单，提前清除。共产党的杀人即用了一个非常中性的词——清除。当年中共总结“广州起义最大的失误，就是让张发奎、黄琪翔等国民党将领逃脱了”。共产党从不考虑如何得人心、用选票上台，从来都不考虑如何面对面地干，而是只考虑如何阴谋偷袭、在背后捅刀、用暴力、用枪杆子杀人夺权，对此至今还念念不忘，共产党很黄很暴力很邪！共产党革命就是一帮无知之徒被灌输马列主义邪教之后，邪病发作，胡乱杀人夺权。

革命一词也很邪，一帮马列主义邪教徒对毫无准确内容的“革命”一词顶礼膜拜，一听说是革命，就好像打了鸡血一样混身邪劲四射，胡乱杀人。我在这里问问马列主义者，什么是革命？如何定义？怎么认为它是好的、先进的？我知道他们答不出来！我来答。革命就是辩证法的否定之否定规律推导出来的所谓的先进原则，但是，否定之否定是错误的、是不存在的，所以，所谓革命先进性也是不存在的、是错误的，执着于它就会祸国殃民。

50 万这个数字触目惊心，是 20 世纪最严重的大屠杀事件之一。

印尼共产党的结局更是惨烈，号称 350 万党员的巨大规模，就这样烟消云散了。一个曾经的世界第三大共产党，几乎没有形成有效的抵抗，就在短短几个月内被连根拔起。因为他们从来都没有真正得到过民心，只是一些势利者在追随，势利者想赚到革命的头功成为革命功臣而冒险。如果得到民心，就不会在整个民间社会出现反共高潮。

这不是苏哈托或者某个领导人的个人豪赌，而是社会情绪的集体爆发。这也解释了为什么这次的反击行动如此顺利与彻底，民间为何积极跟随甚至扩大，而印尼共产党的反弹却是如此之小，因为这是民心所向。只是被人借着中共支持印尼共的借口把这种对共产党怨恨的汹涌民心引向华人的身上。

总而言之，那场排华运动是以政治名义对华人大规模有组织有计划的屠杀。

据统计，到 1967 年底大概有将近 20 万华人与印尼共产党被接到中国。当然也有一部分华人到了香港台湾，还有去美国加拿大。

“九·三〇”事件使印尼共遭遇灭顶之灾。随后，印尼共的政治活动基本停止，仅存的少部分党员转入地下斗争。这批党员否定之前的“和平路线”，认为党的领导执行了右倾机会主义路线，“把党的革命运动的命运寄托在苏加诺总统的决策上”，他们要走“枪杆子”道路与农村包围城市道路。幸存的共产党员转而开始在农村地区开展游击战，学习中国进行土地革命，尝试以农村包围城市的方式夺取全国政权。印尼共政治局委员苏迪斯曼（Sudisman）以“印尼共中央委员会政治局”的名义，领导残余党员在中爪哇进行地下革命。苏迪斯曼在 1966 年 12 月被捕后，残留的地下革命势力又转移到爪哇东部继续进行游击活动。到 20 世纪 60 年代末期，印尼共在爪哇地区的游击活动已经停止，在外岛地区也受到限制。由于政府对反共采取持续高压态势，本土的印尼共党员无力改变苏哈托建立的政府和新政治秩序。跳死猢狲终落乾坤套里！

中国共产党很愚蠢，它真的以为它的胜利是“农村包围城市”所取得的胜利，还到处传播它的所谓“胜利经”，导致国际共运的惨败，印尼共产党与世界革命者格瓦拉都是因为走中共“农村包围城市”道路的受害者。

说到这里，我就再发一下善心科普一下，免得中共不知道自己的斤两，到处传播它的“胜利经——农村包围城市”，害己害人！看看本节前面所讲的苏联对中共的帮助，那些才是中共获得政权的根本保障，不是中共有多能耐，而是苏联有多能耐，再加上日本的侵略把中国打垮，苏联还帮中共印中华民国的假钞打乱经济，这些才是“胜利”的根本原因，才是“胜利经”，就是说“苏联干涉中国内政”才是中共真正的“胜利经”，根本与“农村包围城市”毫无关系，与“小米加步枪”更是南辕北辙。红军长征前才是中共的农村包围城市道路，结果被国军驱赶狼狈逃窜（长征），此时证明中共的“农村包围城市”道路已经彻底失败，如果不是蒋介石误以为中共也会抗日而留下中共的狗命，中共连长征都没走完就化成灰烬烟消云散了。至于抗战胜利后的内战，完全是苏联巨大的军事援助与日本战俘参战，再加上苏联印假钞。可以明确地说：中共的胜利是苏联、中共、日寇三方面的共同奋斗再加上美国撒手不管的结果。中共愚蠢到连自己如何获胜的都不知道，还猛给别人塞“胜利经”，坑害了别人，坑害了印尼共这个世界第三大共产党与世界革命者格瓦拉，还有许许多多走中共“农村包围城市”道路的革命者，使世界共产主义运动以惨败收场，真是蠢到无复以加的地步。

中共甚至有意用“得民心者得天下”的标签来给自己包装。中共也不知道自己根本没得民心。共军在东北败退时，农民卖给共军的水是一块大洋一碗，很多村庄根本不让进，农村一路抗击共军；中共第一次搞的支前民工， 75%民工逃跑；中共拿下所有的地方、所有的城市，从东北到海南，共军进城时，没有任何一个城市的民众欢迎共军，连中共地下党都不见踪影。而看看国军进城时得到全城欢庆的待遇，特别是在东北，那种欢庆，真是天地同庆，那才是民心。中共所谓“得民心”在逻辑上说不通，既然已经得民心，为什么还要用枪杆子暴力？既然用了枪杆子就证明没有得到民心。就如印尼共一样，知道不可能通过选举上台才政变杀人。选票才代表民心，中共至今不敢用选票，不敢测试民心。

中共真是愚蠢到极致，连自己如何获胜的都不知道，连自己得未得民心也不知道，连马列主义如此错误也不知道，连辩证法从头错到尾也不知道。见过蠢人，没有见过如此愚蠢的党，还是几千万党员的党。看来把我的几本书在大陆出版，或许可能治一治中共的蠢病！

除了留在印尼本土从事地下斗争的党员外，因学习或者交流活动而留在海外的党员，也曾以印尼共的名义继续发声。流亡海外的印尼共党员主要集中在两个地区，一个是苏联和东欧地区，另一个是中国。由于中国和苏联政治环境的差异，印尼共流亡者的政治立场也受到不同程度的影响（拿别人钱财得听别人的话）。他们都批判艾地的政治路线，但对未来革命路线的选择却存在巨大差异（中共争夺东南亚共党革命的领导权）。

在中国的印尼共党员，也对之前的“和平道路”完全持否定态度。留华的印尼共高级别领导人是政治局委员之一的尤素福·阿吉托罗普以“印度尼西亚共产党中央代表团”团长的名义活动。1966 年，留华印尼共党员创办《红旗》杂志，公开发表文章强调武装斗争路线是唯一选择。印尼共知道得不到民心，只能用杀人夺政方式。文化大革命后，留华印尼共党员的公开宣传活动基本停止。

在苏联的印尼共流亡者的活动一直持续到 1991 年苏联解体。

就这样，轰轰烈烈的世界第三大共产党印尼共消失在历史长江中，只可惜我们的华人被牵连。50 万华人被屠杀，真是“中共作恶，民族受害”。无辜的中华民族，由于中共的做恶而受到重创。

华人也愚蠢。印尼华人都是有钱人，还参加什么无产阶级政党，真是脑子进水了。即便印尼共产党上台，实行土改与社会主义工商业改造，杀的就是有钱的华人，那时伤亡的华人未必就比印尼排华杀的华人少。作为富人的华人，不好好去赚钱反而搞什么无产阶级革命，那不是在找死吗？无产阶级革命是穷人搞的，是穷人的专利，革的就是富人的命，富人搞无产阶级革命就是自己革自己的命，就是在自杀。当年苏联犹太人大量参加列宁、斯大林的革命起义，革命成功后，犹太人却被斯大林清除，不但在政府中清除犹太人，连整个犹太民族都遭到斯大林的迫害与驱除。华人为什么看不懂这种事情呢？

另一方面，从印尼的革命历程可以看到：革命这个词真的好邪，杀人放火、暴力夺权只要挂上革命的狗头，一切就“名正言顺”了，一切都“理直气壮”了。所谓“革命”就是推翻合法政权。共产党胡乱杀人夺权搞政变，真是一个邪教政党——邪党。印尼共想通过杀人夺政，反被屠得干净。既然共产党那么喜欢杀别人，就应该想到自己也可能被别人杀。天道好轮回，苍天饶过谁！

话又说回来，如果是印尼共产党上台执政，杀戮的人不一定比印尼排华杀的人少。几乎世界所有的共产党政权都执行了大屠杀，苏共、蒙古国人民党、红色高棉、中共、朝鲜劳动党、越共、古巴共产党、霍查等等，杀得血流成河尸山血海，几乎每个共产党政权大屠杀的杀戮人数都远远比印尼排华杀得多。连未上台前的共产党也是一路大屠杀过来的，如秘鲁的“光辉道路”、日本赤军（红军）等等。共产党所做的事无外乎——杀人夺权——夺权后再杀人。

夺了政权的共产党，你们也别高兴，许多共产党的大屠杀主要都是针对共产党本身的，也就是杀的都是共产党人甚至是共产党领导人的，因为路线之争必然只在党内，也必然是大流血的。其它组织是只杀敌人，而共产党组织主要是杀自己同志与战友——邪。共产党还发明了一个很残暴的概念，把“杀人”这个残暴的名词用一个中性的名词“清洗”来代替，杀很多人只相当于洗地而已。

胡乱杀人的共产党人，他们自己或者亲人就应该倒在血泊之中，才能亲身体会这种胡乱杀人的罪恶与可悲！才能清除这种罪恶！

就是说，印尼共产党，你们也别哀怨苏哈托了，就算你们通过杀人夺得了政权，也未必就能活得长命，还有共产党的内部清洗的血刀在等着你们，那种死亡才是更加耻辱的。看看斯大林、金日成、波尔布特吧，他们的刀就是对准战友与

同志的，还得加上许多污名，“叛徒、内奸、工贼、恐怖分子”这些污名是免不了的，看看被斯大林清洗掉（杀掉）的第三国际主席布哈林的最后遗言吧。都是死，还不如死在敌人苏哈托的手里更加痛快，还没有污名。只是可惜我们无辜的华人同胞被中共所作所为所连累。其实，苏哈托、金日成、波尔布特与斯大林都一样的人，他们都是靠杀共产党而执政并稳定政权的，只不过是金日成、波尔布特与斯大林开创与稳定的是更黑暗政权。

看看，共产党给世界带来多么深重的灾难！那么，苏哈托对付印尼共“以其人道还治其人之身”，未必就没有道理，我看反而是人间正道。

我以前不明白：共产党人怎么那么理直气壮地杀人呢？现在有点明白：共产党是邪教、邪党，是魔鬼党，杀人向魔鬼献祭！

“枪杆子里面出政权”这个口号很邪。希特勒是德国人选他上台的，所以，后来的德国总理代表德国人民下跪道歉。但是，中共是枪杆子夺取的政权，它出卖的是中华民族。对中华民族祸害最大的是马列主义毛泽东思想，我们中华民族才是共党革命的最大受害者！支持中华人民共和国统一台湾的不是蠢就是坏，只有中华民国统一两岸，中华民族才能有光明的未来！

七、中华民国的荣耀与中共愚政

现在，中共和一些哈共分子，外加台独分子，总是说中华民国已经失败，有的甚至还说，中华民国已经灭亡。其实，这是完全荒唐的谬论。不能以地盘大小定输赢。当年，中共被赶到西北洛川地区的时候，它所谓的根据地（占领地区）的人口只有 60 万，没有任何经济能力养活中共中央及其军队，仅靠宋庆玲与苏联的经济支助才苟延残喘地活着，如果没有日本发动全面侵华战争，任何手段都不能使中共再活五年十年。中共的江西根据地也是很小，如果是以大小作为胜利的标准，无疑当时的中共就是失败者，中共对自己的“小”就用“星星之火可以燎燃”来表达。那么，直至今日，中华民国政府依然在中国的土地上行使政权，中华民国依然燎燃着，燎燃之势远比江西时的中共还大，胜利可期！所以，不能以地盘大小论输赢。好歹现在的台湾，远比当年洛川时期江西时期甚至延安时期的中共，无论是经济还是军事、名望等各方面的实力都强得多。更何况中华民国是正义之国，无论是对于中华民族，还是对于世界人民，中华民国都是有功的；而中华人民共和国，无论是对于中华民族还是对于人类都是有罪的。世界人民已经抛弃马列主义，马列主义的中共还能活多久？活不了多久！

１、中华民国的十大荣耀

中华民国的十大荣耀中共国与后来国无法完整继承。

中华民国的十大荣耀：第一次世界大战战胜国，第二次世界大战战胜国，中日战争战胜国，联合国的四大发起国，联合国五大常任理事国，亚洲及中国 2000 年历史中第一个共和国（共和制之国），亚洲及中国 3000 年历史中第一个民国，废除中国所有的不平等条约之国，把台湾从黑暗的日本殖民统治下解救出来，守住并建设台湾为民主基地免遭马列病毒的荼毒。

中华民国结束了 2000 年专制制度，建立了共和制度，从独裁、腐朽、堕落、崩溃、灭顶之灾的大清国中站起来，在极其艰难的情况下统一了中国，阻止了俄国的黄俄计划，获得了第一次、第二次世界大战的胜利，付出惨痛的代价打败了侵略中国的军事强国日本，阻止了日本法西斯军国主义对世界的危害，解除了列强对中国的所有不平等条约，结束了世界列强百年来对中国的欺侮，让中国人真正地站起来，也把台湾从日本水深火热的殖民统治中解救出来，坚持反共、守住台湾不受共产主义荼毒，把台湾变成民主堡垒、反共基地，把资源缺乏的台湾建设成富裕的台湾。

中华民国所经历的是中华五千年历史中最艰难困苦时期，中华民国扛过了中华民族灭亡的危险，在最艰难的时刻战胜了凶残的日本法西斯，这是中华民族五千年历史中最伟大功勋和最辉煌的业绩。有一个美国历史学家说过："如果不是国民党在内战中战败，如果不是国民党逃到台湾，那么全世界的历史学家都会以无比崇敬的心情，歌颂中华民国的抗战。"（辛灏年演讲）。可见，中华民国的抗战史是人类历史的最辉煌之篇章。

中华民国对中华民族作出了巨大的贡献，对人类的正义事业作出了巨大的贡献，中华民国是中华民族的功臣，是人类的功臣，光芒四射。真正的中国是中华民国。

中华民国功在当代，利在千秋，光芒四射。

中华民国在败坏的大清国之中站立起来，在那么艰难的情形下，还大师倍出，人才济济，经济腾飞。不是中共为夺权而搞暴乱、不是日本无耻的侵略而打断，中华民国早就是世界上最强的国，是王者归来之国！

更改国号就会阻断历史，就会湮灭这些牺牲、业绩和功勋，就是在毁灭中华民族和人类文明史。因此凡是倡议更改中华民国国号者，应以汉奸罪论处，应以反人类罪论处，绝不宽宥。

世界上没有一个其他国家同时具备这么多的荣耀，看看，中华民国多么光芒四射吧！要是更改国号，这些荣耀会全部丧失，只是继承下"联合国常任理事国"的位置。

中华民国的这十大荣耀，中共之国一个都没有，新的国号也不会有。

特别是"守住并建设台湾为民主基地免遭马列病毒的荼毒"这一个非常了不起，让中华民国成为世界民主标杆、民主示范地。现在的世界还被马列病毒所荼毒，美国被安提法等共产主义者扰乱，美洲的委内瑞拉被社会主义者所占领，欧洲也被共产主义思潮侵蚀，而在台湾，除了一些台独者在使用马克思理论外，马列病毒已经没有市场了。

联合国宪章中白纸黑字写着：第一位安理会常任理事国中华民国。如果用新国号，就存在衔接问题。联合国不可能为此修改宪章。

由于"中华民国"现在还存在，"中华人民共和国"还没法继承"中华民国"。也就是说，到目前为止，中华人民共和国坐在安理会常任理事国的位置上是不正当的、是盗坐。这也是中共为什么那么焦急地想灭掉中华民国的深层原因——想继承中华民国的一切。中华人民共和国第一次加入联合国的时候，打出"重返联合国"的旗帜，也只是蒙骗中国人的。

如果中华民国不存在了，中华人民共和国是可以继承中华民国，作为继承国坐正安理会常任理事国位置，但是中华民国的荣耀无法继承。

继承只能继承位置不能继承荣耀。你绝对不能说："中华人民共和国是第一次世界大战的战胜国"、"中华人民共和国打败日本国"，只能说："中国是二战战

胜国”、“中华民国是二战战胜国”、“中国打败日本”。但是，清朝也是中国，“日本也打败过中国”。如果不改国号，现在的中国——中华民国就是打败过你现在日本国的国家，你得尊敬点。日本人出于对胜利者的尊敬，不敢再图谋不轨，我们不用再时时提防。

虽然秦始皇与秦二世都是秦朝皇帝（位置继承），但只听说过“秦始皇统一中国”，没听说过“秦二世统一中国”吧？谁的荣耀就是谁的，别人不能拿走。一旦国号更改，这些荣耀都丧失。我们无缘无故为什么要失去这些荣耀？傻吗？

皇位可以继承，荣耀谁的就是谁的，你祖上的荣耀不是你的荣耀。要明白：你的祖上与你不是同一个生命，而且当你的祖上是被你搞死的时候，人民更加无法原谅。国家这个长命千岁的东西，换了国号，就形成巨大的断层，就相当那个国家灭了，在中国就是那个朝代灭了，那些荣耀只能沾一点光，不能全盘收走。就像阿Q一样，只能高喊：“我祖上阔过”。越是这样人家越看不起，阿Q越喊“我祖上阔过”人家越鄙视。当阿Q被人家鄙视时，他最恨的是搞穷家族的人。当中国人被人家鄙视时，最恨的也是灭掉荣耀之国的人。必然有人会问：“既然中华民国有那么多的荣耀、那么好，为什么把它灭了？谁把它灭的？”这个问题如何向后代交待？改换国号的人无疑就是历史的罪人。

然而，后面的政权绝对不愿意把被它所推翻的政权作为光荣的楷模，不但不愿意继承它的荣耀，反过来把它搞臭。清朝说明朝如何腐败，明朝说元朝如何残暴，都是说前朝如何地坏、如何臭，它自己是替天行道。

共产党为了说明它抢夺政权的合理性，就篡改历史编造谎言，把中华民国污蔑成“万恶的旧社会”、将国民党污蔑成腐败透顶，并将中国伟大的抗日进行彻底的污蔑，把抗战的功劳归为它的身上。可见，中共不只是极端贬低中华民国，也是在极端贬低中国的历史。

将来，如果还用中共的国号，为了说明换国号的合理性，还会继续篡改历史、继续网络封锁，继续编造谎言，最后必然放弃甚至掩盖中华民国的荣耀，这就相当于中国人自我阉割。对了解这段历史又有良心的人来说，非常痛苦。现在是网络时代，全球化越来越广泛，谎言终有破裂的那一天，届时我们如何面对世人？如何面对后代？

中共国是奴隶社会，还开展了杀戮中国人、消灭中国文化的各种运动，最少杀了 8000 万中国人。中共国随着中共干下了诸多罪恶滔天的恶行。如果继续使用中共国的国号，就得承担其罪恶。

国号功勋表

比较项目	中华民国	中华人民共和国	其他国号
第一次世界大战战胜国	是	无	无
第二次世界大战战胜国	是	无	无
中日战争战胜国	是	无	无
联合国的四大发起国	是	无	无
联合国五大常任理事国	是	是	可能
亚洲及中国 2000 年历史中第一个共和国	是	无	无
亚洲及中国 3000 年历史中第一个民国	是	无	无
废除中国所有的不平等条约之国	是	无	无
把台湾从黑暗的日本殖民统治下解救出来	是	无	无
守住并建设台湾为民主基地免遭马列病毒荼毒	是	无	无

哪个国号最应该用？一个国号是不是应该用，当然要看他是否有功，有功于国家，有功于人类。那么从表中就可以看到，中华民国是对于国家与世界都是有巨大功劳的，而中华人民共和国与新国号都无此功勋，当然是中华民国才是最应该使用的国号。

两岸统一，最好是使用中华民国的国号。中华民国这些荣耀，在全世界都是极其罕见的，根本就没有任何其它国家同时具有。中华民国的这十大荣耀，中共之国一个都没有，新的国号也不会有。

所以，只有中华民国才有资格统一两岸，并延续中华民国的种种荣耀。如果国号更改，便截断历史，就会丧失上述的光芒，将来中国的历史不再那么辉煌，在世界上的地位也会自我矮小，对中日关系的处理增加难度和变数。中华民国才是正统，才有资格统一中国。

2、中共国的十五大荒唐愚政

1、一边倒媚苏外交——当打手与小弟：

当苏联打手与小弟，荒唐的事。要知道，中国是个大国，一个比苏联更大的大国，怎么能去当别人的小弟与打手呢？自降身份自我贬低，何其无知至此？斯大林趁着中共国打朝鲜战争时，建起了图们江大桥，消灭了中国的北方出海口。

2、用土地换政治的卖国蠢招：

这一招非常愚蠢，既把中国的土地送了出去，又引起更大的贪婪。

3、抗美援朝——与世界为敌：

这是斯大林设的一个局，让中共国钻进去，搞一个投名状，真是与苏联签了卖身契约，再也回不了头，堵死中国的前路。

4、土改与工商业改造——劫夺民财：

中国自古就有官府不与民争财的政治共识，是民富国强之路。王安石的改革正是官府与民争财，才导致改革失败。中共所做的就是官府与民争财，要走国富民穷之路，同样会失败，最终必然是民穷国弱。其实，官府是不适合搞经济的。改革开放就是部分否定了这些政策，才使中国活起来了。

这两项恶政，既掠夺了公民财产，又制造全民公有制，降低中国人的生产效率及生产力水平，造成懒人社会，从此，本来就落后的中国，再也跟不上世界前进的步伐，直到中国大陆改革开放部分地否定了马列主义，才渐渐走向正常轨道，目前离正轨还有巨大的距离，只有彻底否定马列主义，中国才能回到正常轨道中来，目前中国人还任重道远。

要知道，公有制在许多时候，它的效率是很低的。这里并不反对所有的公有制，而是反对进行全部公有制。大型企业，如交通能源航空等可以搞公有制，台湾也是如此，许多大型企业是国营的。本人反对的是中共搞的全部公有制，连个小商店都搞成公有制，结果造成全民经济烂掉。中共搞的改革开放，就是大部分否定这种公有制，才有今天的经济成就。

5、全力外援——培养敌人：

中共主要援助三个国家，都成为中共国的敌人，阿尔巴尼亚、越南、朝鲜，而朝鲜的核武器还在威胁着中国。现在，比较仇视中国的三个国家是蒙古、朝鲜与越南，其中两个是中共国养肥的。

援助最少的越南，也援助了 200 亿美金，1971 年中国外汇储备净值为 0.37 亿美元。养肥越南，导致越南彻底废除中文，并驱赶 150 万华人赴大海，离开越南前每人还要先交纳 12 两黄金。

我们必须记住祖宗的智慧：一升米养一个恩人，一石米养一个仇人。中共尽做养仇人之事。

6、疏散城市人口——走经济反路：

疏散人口是中共国从建政那天开始就在做的，打出的口号是："我们也有一双手，不在城市吃闲饭。"这是与经济规律相违背的愚蠢政策。人口城市化率是经济发展的指标，越要发展经济，人口越要向城市流动。中共国竟然把人口往农村赶，真是笨蛋极了。

知识青年上山下乡就是疏散城市人口，欺骗青年说："知识青年上山下乡，接受贫下中农的再教育"，后面再加一句："一辈子扎根农村"。接受教育，一天二天一月二月就行了，何必一辈子呢？上大学也就几年，何必一辈子？中国农村耕地本来就不足，还把大量青年及城市人下放，更加增加了农村的压力、减少人均耕地，无疑是最愚蠢的政策。就是说，中国本来农村人口过多，而城市人口远未够，应该向城市移民才对，现在的中国正是这种情形。

不同的社会形态，土地的人口可承载量是不一样的，游牧社会、农业社会、工业社会、信息社会的人口可承载量相差巨大，中共用农业社会的人口可承载量来作为判断工业社会的标准，真是愚蠢至极。

7、计划生育——灭绝中国人：

计划就是用两户绝一户的办法灭绝中国人，致使现在中国人出现了巨大的人口危机，现在反过来要求加大生育力度，早知今日，何必当初？人口的可承载量（能力）是与科技水平紧密相连的，以目前中国的科技水平，中国的土地养活 30 亿人都是一点问题都没有的。印度的土地不到中国的三分之一，人口却与中国差不多，就是说印度的人口密度超过中国的三倍，不是也好好的吗？如果中国不搞计划生育，中国的国力会更加强大得多多！

8、人为大饥荒——灭绝中国人：

研究发现，大饥荒是一项毛泽东为了消减中国人口的计划，与计划生育如出一辙，都是在苏联的错误理论下指导出来的政策，与计划生育一样荒唐无理并且极其罪恶。

9、乱建水库——为未来增添无穷危险：

中共许多地方政权，喜大好功，面子工程，乱建水库。不是说不该建水库，而是不应该乱建水库。毛时代大建水库、乱建水库，不应该建的也建，而且让农民来建，使得质量极其低劣。目前，中国大陆还有水库 9 万 7 千座，70%有险情。毛泽东给中国留下巨大的烂摊子。

蒋中正在台湾也建水库，中华民国政府於光復台湾初期(1952 至 1965 年間)，在台湾興建之水庫 23 座，總容量合計約 18 億立方公尺，有效容量 15.07 億立方

公尺，国民政府 13 年的水库建设是日本人 51 年的 6 倍多。日據時期 51 年共蓋七座水庫，有效容量 2.39 億立方公尺。台湾的水库没有险情，而且发挥着巨大的作用。现在台湾的雨量充足却年年干旱，还应该择地再建水库。

像水库这样的关系当地人民百年命运的事情，一定要上级通盘考虑、论证，而且要上级出面指挥，绝对不能乱建，多建乱建一座都是很大的罪过，更不能让农民来建，应该让专门的建设企业，而不是让农民来建。

吃一碗饭就够了，毛泽东却让人民吃了十碗，而且是质量不好的饭，真是害人不浅。

10、篡改历史——贬低民国及中华民族

中共为给自己抹粉，胡乱篡改历史，贬低国民党与国民党的抗日及中华民国的抗日，致使贬低中国人。

11、推广马列与辩证法——传播谬论：

马列主义与辩证法是非常荒唐的理论，把它当成真理就是在致愚中国人，降低了中国人的智力。至今这项恶政还在不遗余力的实施。

中共在教育上还阻挠了逻辑学在中国的教育，这也是非常愚蠢的。

12、禁止言论自由——封民五巧：

这项恶政，致使各种信息与言论被禁绝，各种恶政无法排除。言论自由在中华民国时代做得很好，中共上台就禁绝言论自由，既封民五巧又消灭思想，使得各种恶政得以实施，及各种正确的思想不得传播。

13、打右派——摧毁中华精英：

这是在消灭中华民族精英。

14、文化大革命——摧毁中华文化：

消灭伟大的中华文化，危害中国及世界前途。

中华文化是伟大的，是人类未来的案例保障。

改革开放能获得成就，就是因为所谓的改革开放，就是在文化上复辟中华文化，在经济道路上复辟蒋介石道路，政治上坚持马列主义。改革开放就是部分否定马列主义与毛泽东思想。改革开放不是摸着石头过河，而是摸着孙中山过河，摸着蒋介石过河，摸着中华民国过河。

15、废除法律运动治国——自我混乱：

治理国家始终靠法律，中共愚蠢到废除法律，仅靠运动治国，后果非常恶劣。这又是中共愚蠢到不能再愚蠢的恶政。

……

中共还有很多恶政，大家仔细找可以找到更多。不是本书的主要内容，这里只是寥寥一提罢了！更多内容请看（《金剑：马克思谬论》）与金剑的其它书籍。如此愚蠢之中共与毛泽东竟然敢抢夺政权，真是可恶之极。

总之，中共愚蠢且残暴，把中华民族往死亡的道路上推赶！愚不可怕，可怕的是认为自己很聪明。天底下见过愚蠢的，就没见过如中共这般愚蠢的，不是出

于对中国人极度刻骨的仇恨，行不了这些愚政恶政。它怎么还有资格统一两岸呢？只有被清算的资格！清算马列、清算中共，而不是清算中共普通党员！

细数中共的罪恶，真是："磬南山之竹，书罪未穷；决东海之波，流恶难尽。"

马谬之六、错误的“阶级斗争是人类历史发展的动力”论

马克思讲：“阶级斗争是人类历史发展的动力”。

其实这种说法很荒谬。人类历史从来都不是靠阶级斗争推动的，是靠“人性”与科技推动的，阶级斗争是民族毁灭的动力。

辩证法说：“斗争是事物发展的动力”。马克思就说：“阶级斗争是人类历史发展的动力”。

马克思理论完全是斗争思维，是建立在辩证法的基础上的，马克思斗争论的源头就是辩证法，但是，辩证法却是从头到尾全是错的，所以，建立在辩证法之上的马克思理论也是错的。

中国人很有智慧，早就勘破了马列主义。当马列主义传入中国时，受到了中国知识分子群体的围殴。张东荪是其中的一个。

1932 年 8 月 20 日，张东荪发表《阶级问题》一文，集中批评马克思主义的阶级、阶级斗争和无产阶级专政的理论。他说，马克思对“阶级”的阐释本身“是一个极不清楚的概念”。社会学定义的“阶级是广义的，而马克思派的阶级是狭义的”。按照马克思的“一部人类史乃是一部阶级斗争史”的说法，那岂不是说“历史是人类相斫书”,“是打仗的记录而已”。他不同意战争的阶级属性的说法，认为战争是人贪婪、掠夺和占有的天性所为，“国与国的战争，人种与人种间的虐杀，若都是以阶级斗争论，则阶级的意义便不明了”。

张东荪认为，中国既不是封建社会，又不是资本主义前期，如果非要套用马克思的“五种社会形态”（即原始社会、奴隶社会、封建社会、资本主义社会、社会主义社会或共产主义社会），那“实在是一种拙笨到万分的事”。马克思的公式只“不过是欧洲各国的历史的共相，而决不能当作一个普遍的范畴，亦不完全适用于我们东方”。他承认阶级的存在，却不赞成将阶级明确分为“无产阶级”和“资产阶级”。他认为，马克思之所以这样划分，是出于“战略”的考虑，为了进行社会革命，即“以一个阶级为基础来抢政权”。

张东荪认为，中共领导的“红军”，其基础不是农民也不是工人，只是“军阀的散股与土匪的化身”，因为中国农民完全没有阶级意识，而工人不能形成一股左右政治的力量，故，这个革命其实不算是“无产者革命”，“依然只是中国历史上的揭竿而起的老套子。”

张东荪在 1931 年出版的《道德哲学》一书里，就说“资本主义不会灭亡，共产主义不能实现。如实现则劳动者都就会饿死”。又说“把马克思主义列为学说，乃人类之奇耻，是思想史上的大污点”。在 1934 年出版的《唯物辩证法论战》一书里，张东荪说“马克思派的企图不但不会成功，其结果只弄成既非科学又非哲学的东西，终谓四不像而已”。该书的题辞——“如有人要我在共产主义与法西斯主义二者当中选择其一，我就会觉得这无异于选择枪毙与绞刑”。1946 年出版的《思想与社会》一书里，张东荪说“无产阶级专政是不民主的，结果必变成少数人的专制，而决不是无产阶级专政”。（见《金剑：中华民族之觉醒与反抗及九步灭共》）。

傅斯年的**先见之明与中国人的切肤之痛：**

1930 年傅斯年将中共"阶级斗争"归纳为利用挑动 8 种仇恨来夺权：①中国人恨西方人②穷人恨富人③寻常人恨地位超过自己的人④低能者恨高能力同事⑤低薪雇员恨高薪雇员，无名者恨知名者⑥农村人恨城市人⑦子女恨父母⑧年青人恨长辈—几十年后，历经文革等劫难的中国人始有切肤之痛！

马克思讲："阶级斗争是人类历史发展的动力"！这纯粹是放狗屁！连真理的边都没有摸到！

听好了：

道德才是人类历史发展的第一动力，和谐是人类历史发展的第二动力，人本位文化是人类历史发展的第三动力，科技是人类历史发展的第四动力！，就这么简单明了！四大动力并驾齐驱，人类光明无比。

一、辩证法是彻头彻尾的谬论

为了破除辩证法的魔咒，本人写了《人世间最大的谎言——辩证法》一书，从理论上论证了辩证法从头到尾全是错的，它的三大规律都不以成立。其中的矛盾律（也叫**对立统一规律**）**是逻辑陷阱**。

书中的"荒谬的辩证法之二：对立统一规律是逻辑陷阱"一节中，论证了矛盾就是斗争，"矛盾斗争性"只是事物关系的一部分，不是关系的全部。与"矛盾斗争性"相对立的关系是"和睦皆调性"。

书中说：

{

矛盾只是事物的一种斗争特性，不是全部特性，事物中还有一种特性，与矛盾的地位相等、作用相反，代表着"和睦与谐调"，用"和谐"来表示最合适。辩证法者所说的统一性、同一性中部分内容其实是从和谐性中抽出来的，应该回归和谐性之中。同一性是在更高一层，它包涵了矛盾性与和谐性，同一性是形成事物的条件，可以说同一性已经约等于"事物"了。

事物内部真实地存在着相对立的两种力量，也叫两种特性、两种特征、两种属性，它们作用相反，目的和效果也完全相反：

一种是分裂的、对立的、斗争的、相互排斥的、互相拆台的、互相为害的、互相敌对的，我们称之为"矛盾斗争性"——矛盾性。它是对事物的否定，使事物的离心力越来越大，推动事物走向解体和灭亡，解体也是灭亡。它是事物毁灭的力量，是恶的力量。

一种是团结的、统一的、和睦的、相互协调的、互相帮助的、互相有益的、互相依存的，我们称之为"和睦谐调性"——和谐性。它是对事物的肯定，使事物的向心力越来越强，凝聚力越来越大，使事物继续生存和发展，生存是发展的前提。它是事物发展的力量，是善的力量。

矛盾只是对立性，没有统一性，统一性在和谐之中。

和睦谐调性是对事物的肯定、促进、加强、发展。

矛盾斗争性是对事物的否定、阻滞、削弱、消灭。

事物内部的和谐性与矛盾性是两种对立的特性，是两种相反的力量，处于一个同一体中，起着相反的作用，把事物推向两个相反的方向、制造两种结局。一个要和睦，一个要斗争；一个要加强，一个要削弱；一个要发展，一个要后退；一个要团结，一个要解体一个要生存、一个要毁灭……事物就是在这两种相反的

力量作用下存在。很显然，和谐的力量是保持事物的生存并加强发展，矛盾的力量是把事物推向解体和灭亡。和谐是良性的力量，矛盾是恶性的力量。

所有的斗争都是窝里斗。和的双方或者多方，可以是距离很远，不处于同一体中、够不着也可以和——“各行其是，互不相干”。但是，斗争的双方或多方必需够得着，也就是说处于同一体中，所以，所有的斗争都是同一体内的窝里斗。夫妻斗争是家庭窝里斗，阶级斗争是民族窝里斗，民族斗争是国家窝里斗，国家斗争是人类的窝里斗。窝里斗是推向毁灭的力量，一定使整体受到创伤。鼓吹“斗争有益论”实际就是鼓吹“窝里斗有益论”，必然后果是欺骗人类走向毁灭，这正是辩证法所做的事情。具体地讲：

夫妻斗争是家庭毁灭的动力；

阶级斗争是民族毁灭的动力；

民族斗争是国家毁灭的动力；

国家斗争是人类毁灭的动力。

}

……

“矛盾斗争性”是事物毁灭的动力，“和睦协调性”是事物生存与发展的动力。

书中特意对“阶级斗争是民族毁灭的动力”进行了详尽的分析，列举了大量大革命时期的例子与世界各国特别是苏联的例子。以无可辩驳的理论与事实证明了“阶级斗争是民族毁灭的动力”这一结论。

还论证了“科技越发达，人类越需要和谐。科技越发达，矛盾的危害性就越大。也就是说，不久的将来，人类不把矛盾消灭，矛盾就把人类消灭！”

可见，辩证法给人类向了一条毁灭的死路。马克思过于愚蠢，看不出来，沿着辩证法所指的道路前进，也给人类指出一条毁灭的死路。

辩证法最邪的一点，就是推来推去，最后推出无是非、无善恶。

《人世间最大的谎言——辩证法》非常有价值，是破除辩证法的最有力武器，二十几万字。免费下载地址：https://www.bannedbook.org/-u-u19673-topics.html 欢迎大家下载并提出批评，更请大家大力传播，让大陆的马列教授及辩证法粉丝们看一看，他们所崇拜的东西是错误的。

二、中国古代没有残酷的阶级社会

如何划分阶级？马克思讲：“划分阶级的唯一标准是经济标准”。也就是说，在民族内部按照钱的多少来划分，钱多的就是统治阶级，钱少的就是被统治阶级。其实这样做无论出于什么目的，其结果都是分裂民族，把民族分成两个敌对的阶级，唆使他们相互残杀，消耗民族的力量，最终可能毁灭民族！所以说“阶级斗争是民族毁灭的动力”。

只有封建社会与奴隶社会，才是阶级社会，在那种的社会中，人是有阶级的。但是，在反封建的中央集权制（秦朝以后的中国社会）里，在资本主义社会里，在现代社会里，人是没有阶级的，人之间是平等没有阶级的。既然没有阶级，何来的阶级斗争？

中国古人，根本没有阶级概念。中国以前的史学中，也没有阶级概念。

中国古人很善良，根本就没有严格意义上的那种黑暗残酷的阶级制度。

封建社会就是封土建国（封侯建国），也叫分封制。现在已经形成共识：秦始皇统一之前的中国是封建制度，秦始皇以后是中央集权制。中央集权制与分封制的封建社会是相对立的，不能把秦始皇之后的中国社会叫做封建社会。

中国古代虽有贵族阶层，却不是阶级社会。就算是在春秋战国的封建社会里，中国也没有严格的阶级制度。国君们治理国家，经常不用自己相同阶级的本国贵族，往往引进他国的人才，使用他国人才就是只看才能，不看出身的非阶级性作为。这时的国君已经没有阶级性了，有时还引用他国的奴隶，国君的阶级感情哪里去了？而且这时，所有的人并没有嘲笑和谴责这些没有阶级感情的国君，反而得到大家的赞誉，成了中国历史上的美谈，他国国君纷纷效仿，一直赞誉几千年。可见当时及其后的整个社会根本都没有阶级观念。

中国古代最著名的宰相傅说、伊尹、百里溪都是奴隶，姜子牙、诸葛亮是野人，在一个讲究出身氛围的阶级社会里与封建社会里，怎么可能发生这种事情？只能说当时的中国不是严格意义的阶级社会——封建社会！

周武王讨伐殷纣王，其《泰誓》里列举纣王的罪过，有“官人以世”一词，是“凭世袭的方法任用人”，这是阶级社会制度的特性。这里不讨论这项罪名是否属实，只是证明当时的社会反感这种“官人以世”的阶级社会，已经形成社会共识，武王才会在檄文里列出，以激起人民的义愤；如果这种“官人以世”的阶级社会得到当时社会的认可，那么周武王的檄文出来后，大家都去保卫纣王。在日本，“官人以世”是长久以来的社会现实和人们的共识，没有人敢用“官人以世”来激起民愤，也激不起民愤。可见中国古代是无法实行阶级制度的，如果哪个王敢长期“官人以世”，就会造成天下人愤怒甚至造反。这种“官人以世”的社会在南北朝时有所实行（就是“门阀制度”），但很快就被隋朝开始的科举制度所推倒，从此中国就没有什么阶级社会。到了宋朝，权贵子弟中举，还有复试这一关，比一般人还多一道门坎，如果中举的贵族子弟刚好结巴或者怯场，那到手的凤凰就飞了，还可能连累自己与长辈坐牢，他们比普通人更不容易。

可以想像一下，一个平民一下子中了状元当了高官，他难道就仇恨他以前的穷苦朋友吗？他应该具有什么样阶级感情？他以前的穷苦朋友会恨这个高官吗？不可能吧，他们的阶级感情如何摆放？

除了使用愚民法的秦国，秦始皇之前的中国封建社会并不黑暗，诸子百家就是在当时发明出来的，那时人们的思想开放、言论自由、人才流动随意，思想家常出不穷，各种学说、各种思想大放异彩，是中华文化最灿烂最辉煌之时，对人类文明贡献最大。如果当时是严厉的阶级社会，怎么可能产生如此灿烂的文明。可以严肃地说，秦始皇统一之后的二千多年中央集权制社会里，在思想文化上的贡献远不如秦始皇之前的封建社会。如果与欧洲的中世纪相比，秦始皇之前的中国封建社会并不黑暗，不能算真正的封建社会。

日本与中国不同，日本古代是很肮脏严厉的阶级社会，整个民族被它自己的文化“村八分”所迫害，所有人都怕“坏了规纪”，大家都要看“时势”、“时务”，所以日本几乎没有思想家。日本在文化上向中国学习了不少东西，而无法彻底接纳具有“仁义思想、反抗精神、平等意识”的伟大儒家思想，对于最公平的制度——科举，日本人也无法学习。日本的阶级制度一直延续到近代，直到今天，日本的文化还受到这种阶级思维的危害，日本只有阶级却没有阶级斗争。由此可见，有阶级，未必就会有阶级斗争。许多落后的民族，也是有阶级却没有阶级斗争。每个民族不尽相同。儒家的王道思想一直支撑着我们的民族，在中国，民众如此众多，地域如此辽阔，文化如此复杂而多彩，古代的中国，却几乎没有阶级，也

没有阶级斗争！看看我们的《诗经》与《楚辞》就知道，里面没有阶级仇恨，没有阶级斗争，没有阶级，中华民族真的是很了不起。

毛的红朝，硬生生地制造出来一个贱民阶级——“地富反坏右”，对他们进行迫害，贱民们根本无法反抗，所以只有阶级迫害，没有阶级斗争。

其实，毛的红朝有三个阶级：（高级）干部阶级、平民阶级（即成份好的百姓）、贱民阶级（黑五类），只有干部阶级才有各种特权。其实平民阶级与贱民阶级都是奴隶，是毛的奴隶阶级。

三、中国古代没有农民起义

１、六大条件证明中国古代没有农民起义

农民起义必须同时具有如下六大条件，缺一不可，方可定义成农民起义：

一领导者是农民，二为农民利益，三是生活所迫并且反抗地主剥削，四农民自愿参加，五农民得到实惠，六推动社会进步。

经过考证，所有的农民暴动，都不同时满足这六大条件，所以，中国古代没有农民起义。甚至多数农民暴动连一个条件都不满足，连“起义”都不是，更加不是农民起义！秦始皇之前，中国没有农民起义，也没有奴隶起义；秦始皇之后，中国也没有农民起义，中国古代根本就没有农民起义。

在中共的教科书里，大谈特谈中国古代的农民起义，这是对历史的篡改，和对古人的污蔑。

看看ＱＱ大家谈里面的文章《中国历史上不存在"农民起义"》，这是ＱＱ的官方文章，非常精彩，大家好好看看。

这里把该文的几个大题目与小题目摘录如下：

农民军领袖绝大多数都不是农民，没有人是为农民争利益造反

“农民起义”的领导中没有农民，多是地方小吏和商人

文史学者唐元鹏以秦末农民起义、绿林赤眉起义、 黄巾起义、隋末农民起义、唐末农民起义、王小波李顺起义、方腊起义、钟相杨么起义、元末农民起义、明末农民起义、白莲教起义、太平天国起义十二次“起义”为样本，统计其主要领袖“职业”后发现，小吏[illegible]有 9 人（如刘邦、窦建德）；商人出身的有 8 人（如黄巢、方腊）；军人有 4 人（如[illegible]吴广）；贵族子弟有 3 人（如项羽、李密），另外还有几个小地主和宗教相关人士。在唐元鹏看来，只有杨幺是渔民、杨秀清和萧朝贵是烧炭的，勉强能算在农民行列中。

“起义军”领袖造反，从来不是为农民谋利益

农民并不反抗地主，有的甚至是被裹胁到"起义军"中

历史上大多数时候，农民与地主的“阶级矛盾”并不尖锐

老百姓参加“起义军”不是因为土地，很多出于畏罪或迷信

很多农民参加“起义军”都不是出于自愿，而是被裹胁

"起义军"所过之处生灵涂炭，农民没有直接获得好处

文章最后得出结论：

在历次大的“农民起义”中，领袖不是农民，起初目的也不是反抗地主，在“起义”过程中，他们对社会进行盲目破坏，危害到普通老百姓（农民）的利益。

所谓农民阶级反抗地主阶级的“农民起义”只是一种想象。

文章很精彩，建议读者自己看，一辈子没看这篇文章，被中共骗死都不知道。

本人真想把该文全部抄到本书中来，这里不得已提取该文的部分内容，为本文增添色彩：

{

陈胜、吴广在大泽乡动员戍卒造反时，说了一句“王侯将相宁有种乎？”这说明他们鼓动驿卒造反的承诺并非分田地，而是功名富贵。戍卒们非但没有反抗地主阶级的意思，反而愿意追随陈胜、吴广打出的“（地主贵族阶级的）公子扶苏、项燕”的旗号。甚至陈胜、吴广以方术文化中的预言“大楚兴，陈胜王”，用现在的话说，就是以一种“迷信”的手段欺骗大家跟随他们造反。戍卒们愿意跟随造反是为了将来成为地主阶级。

唐朝晚期的黄巢、王仙芝都是大盐商，因走私贩盐而暴富。他们造反显然不是为生活所迫，也没有帮农民反抗地主的意思。王仙芝、黄巢在造反途中曾多次向唐朝政府请降，但唐廷只给他小官，结果当然是没能谈妥。

朱元璋出身赤贫，自己没有土地耕种，连农民都不如。但是他投身“革命”的心思一点都不坚决。当同乡汤和来信要他一同投奔濠州郭子兴时，朱元璋去找朋友周德兴商量，周鼓励朱元璋参加。朱元璋依旧犹豫不决，直到皇觉寺被烧，他无处可去时，还是先去算了一卦后，才决定投奔郭子兴。”

所谓起义，即仗义起兵，如果所行不义，那还是“起义”吗？

“以唐末黄巢为例，他的队伍中病死、饿死、战死的总数在一百万以上。中原本来人口稠密，但到了黄巢败亡之时，已经纵横千里，渺无人烟了。在广州，仅仅是回教徒、基督徒被黄巢所杀的就有 12 万以上。长安是当时世界上人口最多的大都市，曾被黄巢作为首都。当唐军反攻，黄巢狼狈撤离前，他下令放火，将长安烧成一片平地。从此长安再没有机会成为国都。

李自成大军以纪律严明著称，但其所过之处，“凡有身家，莫不破碎；衣冠之族，骚然不得安生，甚则具五刑而死者比比皆是”。如果说这还算是对所谓地主阶级的打击的话，那他在攻破偃师后的屠城，受害者就大都是普通老百姓了。张献忠在四川的屠杀更为知名，如温江县“人类几灭”。”

所谓“农民起义”不但没有把社会推向前进，反而把社会推向毁灭的深渊。所以这根本不是什么“起义”，也不是“农民”的，是“流寇作乱”。

}

……

所谓“农民起义”领袖的张献忠，就是最残暴的典型，屠蜀——把四川人几乎杀光。“江口沉银”的出水，把张献忠暴虐形象永远定格！

进入民国，张献忠的历史形象，基本延续史家旧说。如鲁迅在 1925 年《灯下漫笔》中说，"张献忠的脾气更古怪了，不服役纳粮的要杀，服役纳粮的也要杀，敌他的要杀，降他的也要杀。"1935 年，他又在《病后杂谈之余》中回忆，"我还是满洲治下一个拖着辫子的十四五岁的少年，但已经看过记载张献忠怎样屠杀蜀人的《蜀碧》，痛恨着这'流贼'的凶残"。钱穆《国史大纲》引论中则说，"其他如汉末黄巾，乃至黄巢、张献忠、李自成，全是混乱破坏，只见倒退，无上进"，对张献忠没有一点好评。

（现在，我和不少历史学家都认为：“大肆屠杀四川的应该是清军而非张献忠及其部下，而且多数大屠杀发生在清军完全占领四川之后”。鲁迅这么无知并造谣传谣。）

太平天国暴动后，被从广西赶出，路过广西全州城时，清朝守军发现有太平军大人物轿辇经过而开炮轰击，拜上帝教的开创者冯云山被炸死。洪秀全一怒之下回头进攻全州城，城破之后，为了发泄愤怒，洪秀全下令对全州百姓进行三天的无差别屠杀。根据全州县志记载：全州百姓纷纷逃窜，从大南门逃生的均被杀，从小南门逃生的均放行，故大南门有死门小南门有生门之称。或者是守小南门的将领与士兵善良不愿意屠杀而已，并非洪秀全的意愿。

中国历史上，最残暴的就是这样的“农民起义军”，使得暴乱过后，民生凋敝，人口急剧减少，社会大倒退！“兴，百姓苦。亡，百姓更苦！”

本人认为，如果是农民起义，它必须具备六大条件：

一领导者是农民，二为农民利益，三是生活所迫并且反抗地主剥削，四农民自愿参加，五农民得到实惠，六推动社会进步。

从这六个方面考量，中国历史上每一次所谓的“农民起义”都不能满足六大条件，所以，都不是农民起义！中国历史上没有农民起义！多数连一个条件都不能满足，更加悲哀的是，马列史学者还对这些所谓的“农民起义”歌功颂德。作为一个知识分子，如果连最基本的是非观和良心都没有，危害是巨大的！早把马列学者抓起来，世界就光明得多！中国就光明得多！

中共与马列学者真是够无耻的，六个条件都不能满足，还编造出“农民起义”，把全世界人民骗得这么惨！

古典文献中有"起义"一词，但无"农民起义"一词，民国报刊杂志及学术界很少使用"农民起义"，该词直到 50 年代才出现井喷。就是说，中共史学界创造了“农民起义”的说辞。

2、中国和欧洲的农民暴动有何区别？

（这篇文章的作者谌旭彬，是Ｑ Ｑ的专栏作者。“中国古代没有农民起义”好像也是他写的。中共总是对网络下手，现在出处找不出原文。）

为了不被中共截断信息并消灭正常的人文研究，本人把谌旭彬的“中国和欧洲的农民起义有何区别？”全部抄录如下：

编读往来：中国和欧洲的农民起义有何区别？

《短史记》栏目编读往来第二期。提问编辑，或质疑栏目文章内容，有劳移步微信后台。

▼问题▼

请谌编考证一下"起义"二字，古典文献中并无此词，那么，这个词到底最早见于何人作品？有何现实需要？本想自己完成，但手头资料甚缺。并请论述中国农民起义和欧洲农民起义有何异同。

▼编辑回复▼

问题比较大。分而言之：

1、古典文献中有"起义"一词，但无"农民起义"一词

笔者使用"诸子百家中国哲学书电子化计划"检索，查询"农民起义"词条，所得结果为 0；查询"起义"词条，则结果极多。如《水经注》"汝水"条下，有"汝南太守周矜起义于悬瓠者是矣"之句。《三国志·袁绍传》裴注中，有"袁绍起义，卑辞厚币以招致（田）丰"之句。《通典》中有"桓玄篡晋，宋武帝起义讨

之”、“大唐高祖起义至京师”、“大唐起义太原”等句。《三国演义》中，“高祖斩白蛇而起义”、“斩蛇起义”等句，出现频率也很高。

2、民国报刊杂志及学术界很少使用“农民起义”，该词直到 50 年代才出现井喷

“农民起义”一词最早见于何人作品，很难搞明白。可以肯定的是，要到 50 年代，该词才在报刊杂志和书籍中大量出现（40 年代后期的《新华日报》，已较频繁使用该词）。笔者于《民国 38 年前重要剪报资料库》中检索“农民起义”，仅得 1 项结果（检索“起义”有 130 项结果）。孙中山生平文章，经常使用“起义”一词，但笔者于“国父全集全文检索系统”中检索“农民起义”，则结果为 0（检索“起义”有 481 笔资料）。

民国时期，学术界也很少使用“农民起义”一词。1934 年，开明书店“中学生丛书”出版《晚明流寇》（王耘庄著）一书，专供初中学生各科课外阅读之用。该书总结农民暴动产生的六大原因——1、天灾流行；2、赋税繁苛；3、政治腐败；4、外患频仍；5、兵变迭起；6、乡官虐民——可谓充满了同情，但作者仍以“盗贼之祸”名之，而未使用“农民起义”一词。1933 年亚东图书馆出版的《中国历史上的农民战争》（蔡雪村著）、1935 年神州国光社出版的《中国农民战争之史的研究》（薛农山著）等，也无“农民起义”之说，而多用“黄巢暴动”、“流寇之乱”、“农民战争”、“农民暴动”、“农民骚动”等词。值得一提的是，蔡雪村乃是留苏地下党、薛农山亦曾加入陈独秀组织的“无产者社”，俱属左翼学者。钱穆、吕思勉等非左翼学者，其著作中自然更无“农民起义”之说。

1939 年 12 月，毛泽东于延安撰文称：“中国历史上的农民起义和农民战争的规模之大，是世界历史上所仅见的。在中国封建社会里，只有这种农民的阶级斗争、农民的起义和农民的战争，才是历史发展的真正动力。”这篇文章，是 50 年代“农民起义”一词在学术界和报刊书籍中井喷的关键。

3、动机层面的正义，不足以抵消手段和结果层面的非正义。这是民国史家拒绝使用“农民起义”一词的关键原因

民国史家之所以一方面从原因上同情农民暴动，一方面在定性上又拒绝称之为“农民起义”，钱穆的解释很有代表性：

“中国史上，亦有大规模从社会下层掀起的战争，不幸此等常为纷乱牺牲，而非有意义的划界限之进步。秦末刘、项之乱，可谓例外。明祖崛起，扫除胡尘，光复故土，亦可谓一个上进的转变。其他如汉末黄巾，乃至黄巢、张献忠、李自成，全是混乱破坏，只见倒退，无上进。近人治史，颇推洪、杨。夫洪、杨为近世中国民族革命之先锋，然此固然矣。然洪、杨十余年扰乱，除与国家社会以莫大之创伤外，成就何在？建设何在？此中国史上大规模从社会下层掀起的战争，常不为民族文化进展之一好例也。”（《〈国史大纲〉引论》）

简言之，动机层面的正义，不足以抵消手段和结果层面的非正义。譬如，李秀成谈太平天国起事初期裹挟民众的诀窍，乃是“凡是拜上帝之家，房屋俱要放火烧了。寒家无食，故而从他。乡下之人，不知远路，行百十里外，不悉回头，后又有追兵”；为防掳来之兵丁逃逸，严格控制士兵私财，甚至在士兵脸上刺字“太平天国”，以断其归路。这样的手段，无论如何不能说是正义。太平军素有“打先锋”之惯例，“每至一处，即肆意掳掠，必招本地无赖为眼目，就富家大小，以次搜索。有预为埋藏者，亦十不免一。”苏州在 1830 年时有户口 341 万，经太平天国之役后，至 1865 年已只剩下 129 万，损失过半。当代人口史学者曹树基的研究认为，太平天国运动十余年，共约造成 7330 万的人口损失。这样的结果，无论如何不能说是正义。这些都是钱穆感慨“若太平天国成功

了，便是全部中国历史的失败了”的缘故所在（钱穆曾评价太平天国“其扩大依然是恐怖裹胁政策的效用”）。

4、帝制时代的中国，和中世纪欧洲相比，前者“农民暴动”多，后者“农民起义”多

“中国农民起义和欧洲农民起义有何异同”，是一个极其复杂的问题。其复杂性，来自于问题本身；或者说，来自“农民起义”这个词的定义。

并非所有的“农民暴动”都能被称作“农民起义”。**一场“农民暴动”是否能够被称之为“农民起义”，不但要考察其动机是否正义，还需要考量其手段和诉求是否正义。**从这个角度打量中国历史，即不难发现，很多以往被我们理所当然视为“农民起义”者，其实不过是“农民暴动”罢了，甚至很多连“农民暴动”都算不上，因为其“暴动”的利益诉求，并不是为了农民——如《天朝田亩制度》中，将“农民”视为下贱之人，涉及刑罚时动辄“黜为农”：

“官或违犯十款天条及逆命令受贿弄弊者则为奸，由高贬至卑，黜为农。……凡滥保举人者，黜为农。……凡滥保举人及滥奏贬人者，黜为农。……但凡在尚保升奏贬在下，诬，则黜为农。……颂赞天父上主皇上帝，讲圣书，有敢怠慢者，黜为农。”

中世纪欧洲的很多“农民暴动”，与太平天国的情形大不相同。比如：

“1381 年英格兰农民起义的直接原因是人头税大幅增加。该税开征于几年前。人人都要缴纳。起义农民从肯特和埃塞克斯涌向伦敦。年轻的国王理查二世(1377--1399 在位)和幕府没有及时采取军事行动。起义军在泰勒(War Tyler)率领下攻入伦敦城，捣毁了萨伏伊宫(Savoy)。该宫主人为兰开夏(Lancaster)公爵。**起义军在伦敦城郊向国王递交了请愿书。**国王似乎有意妥协，但起义军还是攻占了王廷要塞伦敦塔，并在城外的史密斯菲尔德(Smithfield)再度与国王谈判。泰勒当着国王的面漱口并要了一杯啤酒，被伦敦市长杀死。国王夺回了伦敦，镇压了起义军。从起义军向国王提出的要求，可以看出他们的真正诉求，也可以理解伦敦之外的大修道院为什么会成为农民的攻击目标。**起义军的主要要求如下：废除农奴制(仍存在于英格兰东南部)，废除黑死病之后制定的限薪劳工法，百姓有权参与乡村政务，消灭英格兰教会的世俗财产。**最后一点并不算激进，当时威克里夫(John Wyclif)的教会改革思想已经广为流传，甚至得到了兰开夏公爵的支持。

“1525 年德意志农民起义在德意志南部和中部爆发(包括现今奥地利和瑞士部分地区)。该地区的很多农民都属于农奴，早已不堪重负，而伯爵、修道院长和骑士等小领主却日渐增多。这些小领主名义上归德意志国王(皇帝)管辖，却享有自治权，通常占据几个村落，既当大地主，又作领主。这种双重身份引起了农民的反抗。德意志南部的农民不仅发起暴动，还展开了宣传攻势，为自己辩护。起义源头在士瓦本北部，起义者用简洁的语言归纳了自己的主张，并作为宣言四处印发。**《梅明根十二条》(Twelve Articles of Memmingen)就是一个范例，明确提出：农民有权选举乡村牧师，废除农奴税，削减什一税，农民自主决定公共林地、牧场和水源的使用，要求地方法庭尊重当地习俗，不采用领主们强加的夹杂着罗马法的法规。**”（维姆·布洛克曼 彼得·霍彭布劳沃/著，《中世纪欧洲史》，花城出版社，2012，P277-278。）

如果布洛克曼和霍彭布劳沃的《中世纪欧洲史》中的以上描述无误，那么，“1381 年英格兰农民起义”和“1525 年德意志农民起义”，确实可称作“农民起义”——其动机（不堪重负）、手段（对抗压迫者和剥削者，而非如李自成、

张献忠辈所过之处"凡有身家,莫不破碎"）和诉求（基于自身利益）均具备正义性。

中世纪的欧洲乃是一种"领主分封制"。农民（奴）暴动所反抗者，多是直接对其施加压迫和剥削的中小领主。这种反抗多数无法发展至类似中国的赤眉、黄巾、黄巢、李自成、张献忠式的规模——不同领主下的农民很难同步串联起事；领主相对于郡县，镇压的意愿和能力也更强。同时，这种反抗在正义性上，也往往大于中国历史上的"农民暴动"——**中国郡县制下，小规模的"暴动"，往往更乐于落草为寇去侵害更弱势的普通民众，而非直接对抗国家机器。如民国年间，因军阀混战，河南"农民暴动"频繁，但多走盗匪路线。大规模的"暴动"，如赤眉绿林、黄巾、黄巢、李自成等，在力量足以分疆裂土之前，亦更乐衷于"掳掠州县"伤害更弱势的普通民众，而非代表民众利益与国家机器对抗。**换言之，帝制中国"农民暴动"多；"领主分封制"下的中世纪欧洲"农民起义"多。这是二者最大的区别（相同点太多，也很明显，如起因多由求生，结果多被镇压等，就不讲了）。

这种区别，与"民族性"之类的命题无关，更与"东西方农民的觉悟高低"无关，而只是一种不同现实环境下的不同的"理性选择"：郡县制下，地方州县官僚大多既无意也无力镇压暴动者，暴动者掳掠州县普通百姓的风险，要低于直接对抗国家机器（中央军队）；领主分封制下，暴动者掳掠其他领主治下百姓的风险，却不一定比直接反抗自己的领主更低。此外，因"大一统"和"分封制"的区别，暴动者与统治机器有效对话的机会也相差甚远。进入近代之后，因国家机器对基层的控制力大增，上述区别其实已不存在。如 1922 年，列宁曾承认："在 1921 年以前，农民暴动可以说是俄国的普遍现象，而今天差不多完全没有了。"没有了的原因，是中央政府用略宽松的"新经济政策"取代了严苛的"粮食集中制"。

引自：http://view.news.qq.com/original/legacyintouch/bdwl02.html（出处已无此文章）。

四、中国只有统治家族没有统治阶级

马克思者和中共一直认为，中国的历史上有统治阶级，其实严格对待历史，中国只有统治家族没有统治阶级。

在中国的历史上，一直在朝代的前面加上皇帝的姓，表示统治者是谁！姬周、李唐、赵宋、蒙元、朱明、满清王朝…，表示是哪个家族在统治。以皇帝为首的皇族集团代表国家，控制国家权力。如唐朝是李氏家族的国家，明朝是朱氏家族的国家，清朝是爱新觉罗家族的国家，所谓“家天下”也，如此而已。地主则不享有国家权力，虽然在经济方面与农民地位悬殊，但对皇族集团来说则不可望其项背。当然当时也有贵族阶层，主要是开国时的一些功臣，只是他们人数少形成不了阶级，也与地主没有任何关系，而且随着时间的推移，贵族后人的身份也可能变成平民。特别是科举制度以后，开国时期的贵族要长期保持在统治集团内是很难的。

蒙元、满清王朝有点特别，因为是少数民族当统治者，他们只相当于功臣贵族。再说并非所有的蒙古族和满族人都是统治者，他们更非都是地主，满族的穷人往往比汉族的穷人更穷，他们生产力本来就落后还大部住在边远地区，就是在

北京城里，满族的穷人往往比汉族的穷人更穷。“八旗兵”为了保卫清朝，他们的生活待遇远远不如普通农民，严重地削弱了“八旗兵”在后来的战斗能力，并非我们被误导的“八旗兵游手好闲致使无力战斗”。如果硬要算统治者，那是民族统治，而非阶级统治，不是地主阶级在统治。划分阶级的标准是经济标准，划分民族的标准是血缘与文化标准，阶级与民族不是一回事。

皇族与当政的儒生集团统治中国。

中国的文明很悠久，古代圣贤的思想、行为一直为后代人敬仰。所以，以“仁义”为主要思想的儒家一直是中国最主要的学说流派。本人对儒家的总结是“仁义思想、反抗精神、平等意识”，在世界上，中华文明能延续得最久，主要得益儒家。抗日战争的胜利，是中国的仁义思想的胜利和法西斯武士道的惨败！

秦朝以后，中国多数朝代一直都是以儒家为主导思想，就是说儒家学说多数时候处于统治地位。中国没有统治阶级只有统治集团，即统治家族与当政的儒生团体。只有当政的儒生才能算统治集团，没有当政的只能算民间知识分子，当然也是被统治者。

如果地主是统治阶级，那么就是说有钱人是统治阶级，但是最有钱的是商人，却未能挤入统治集团之中。商人一直是不被看重，民间也不看重，朝廷也不看重，青年读书人也不看重。商人许多时候被读书人所鄙视，古代的读书人的追求是“修身齐家治国平天下”，读书人的口号是“不为良臣，便为良医”，当不了官就当悬壶济世的医生，多么崇高的理想，他们许多不愿当满身“铜臭”的商人，如果有十分之一的读书人志向经商，中国的古代经济应该比现实中发达得多。朝廷多数时候是“重农轻商”思想，这种思想指导下，商人是被“抑”制的，绝大多数商人不可能成为统治集团成员。钱是可以买地的，商人才是最大的地主，商人不能成为统治阶级，那么地主也不可能成为统治阶级。

统治农民及整个社会的是某个家族和当政的儒生集团，而不是地主阶级。

在中国古代社会，真正尖锐的矛盾不在于地主与农民之间，而存在于农民与政府之间。马克思者一直把地主当成统治阶级，其实多数时候地主的利益与一般农民是一致的，他们相互依存，利益一致，他们都是被统治者。许多时候地主比一般的农民被迫害的更重。“秦朝征发戍卒，都是先征住在闾右的豪强，等到豪强不足时，才征闾左的农民，所谓“秦戍役多，富者役尽”。在苛政之下，地主、农民都会对国家政策产生不满，怀有反抗情绪（注 6 ）。

秦始皇统一后的中国，与欧洲的封建社会有极大的不同，马克思把欧洲的情况套在中国人的身上，是极不相称的。本人在后面的章节中，还会详细讨论马列主义的社会发展五阶段论，它是极端错误的。

五、均贫政策是大宋失败的根本原因

怎么解决贫富分化这个问题呢？大宋朝廷自认为找到了一个好办法。

唐末五代乱世，老百姓不是死于兵灾就是流亡他乡，以前统计的户籍、丈量的土地都没用了。但是各个军头他得要钱，他得收税，所以就想出了一个办法：我这个军队每到一个地方，我就找你们这里的里长、头面人物，我就找他们要房子、要吃的、要马的草料，乃至于要壮丁。久而久之，强迫这些领头人、里长去干活，就成了常态了。你们去帮我收税、去当差，这个太好了，我不需要付出任何统治成本，我啥都不用干，我嘴一张安排下去，你们就把活都给我干完了，我

坐等着拿钱。

派这种活，有个专用的名字叫衙前。

大宋平定天下后，认为这个制度也挺好，不但能保证我朝廷的收入，我还不用花钱。那得了，咱就一直这么干吧！

宋太宗太平兴国年间，京西转运使程能就给朝廷上书：我朝的这个差役制度，还没和老百姓的家庭财富挂钩，我们就应该清查老百姓的财产，把老百姓划分定为九个等级，最富有的前四等人，你就自己掏钱给朝廷干活，后五等都是比较穷的，他们就不用承担差役。

宋太宗一听，这个主意好，就这么干！

宋太宗淳化五年，太宗皇帝下诏：大宋百姓按家庭财富划分为九等，你最富的第一等必须承担里正的工作，二等也要承担户长的工作。

从此以后，大宋的富户就必须免费乃至倒贴钱给大宋官府办事。这就成了有宋一代固定的制度。

一开始把老百姓划定的是九等，可是这么一来，后五等再划分就没有意义了，这五等人都是不出钱不出人的，所以，后来干脆就改九等制为五等制。前四等人倒霉，最后一等就不用干。

说到这里，就能猜到很多人高兴了：说这个好啊，这个办法太好了，富户掏钱，穷人不掏，这就是抑制贫富分化的最好办法。

可惜啊，这只是拍脑袋想当然得出的结论，不是那回事。

衙前差役这个制度，确实是降低了大宋的贫富分化。这个不否认，但是这种降低，它不是均富，它不是让大宋老百姓都富，而是均贫，是让你们共同贫穷。大宋朝廷把天下的富人全都掏空，那就所有人一起穷吧。

衙前制度在当时就出现了两个大问题：

第一个问题，就是老百姓想尽办法分家。

我家本来是几世同堂，但是我这么大的户，你就说我是富户了，你就该说我有钱了。那我就分家，分成 5 家 8 家，这一分，每家都没有几个钱，那我家就不是富户了，衙前这事就轮不到我的头上了。

第二个问题，就是所有大宋的百姓都不干活了，都不奋斗了。

既然我赚两个钱就会被你朝廷盯上，那得了，那就啥都别干了，那就所有人都当穷人吧。

朝廷的这种政策，就是在民间把富人的血吸走，让整个大宋帝国的百姓都成为穷人呐。

朝廷按户派差役，资产到了官府划定富户的这个线，那你就去吧。去给朝廷承担运输粮食、抓捕盗贼、看管仓库、收税征粮，这活全是你的。你去干这种差役，没有工资，成本自理，有损失了你就赔钱。

但是，官宦人家是不承担差役的，也就是说，真正有权力背景的，你还是动不了人家，被选中的所谓富户，那就是民间的普通人。这些普通的富户，他无权无势，我不但要搭钱给你朝廷干活，我还得承受你地方官吏的压榨。你让我去收税征粮，我是本乡本土的，我在我们村住了几十年了，我没有办法像外来的官吏一样，下死手对付我村的百姓——你不交税就是不行，我没有这种严厉的手段。人家那些有背景的大户，我去找人家要去，那也要不来呀。所以，这些富户就完成不了任务，到最后就得自己掏腰包往里堵。今年朝廷要多少税，我收不上来，那就我掏吧，我拿钱补朝廷的窟窿。

所以，宋代的百姓，只要你被评为一二三四等户，朝廷把衙前这个任务交给

你了，倾家荡产在所难免。

司马光在《涑水记闻》里就记录了这样一件事：长沙县下属的村庄，收税就收不上来，谁家被选中当衙前了，今年你收，这家马上就是举家逃亡。因为你朝廷让我收税，我也收不上来呀，那我收不上来，我就得倾家荡产，那我为啥不先跑呢？最后长沙知县李南公，实在没办法，他就亲自下去坐镇，他自己去收，这样一来，钱粮就收上来了。当地的富户没有权力收不上来，人家官员是有权力的，你不交我就收拾你，所以，官员来就好收了。

为了不当富户而逃亡，那大宋举国的百姓，也不能家家逃亡，你都跑也不行，跑不了的怎么办呢，咱们就分家吧。把家里的男丁分开、财产分开，我都变成没有什么资产的小户，你想评前四等户，就评不到我家。

宋仁宗时期，并州知州韩琦就给皇帝上书，说我们州县的百姓太苦了，最害怕的就是这个里正衙前，说老百姓为了躲避这种苦难，已经逼到什么程度了呢？让寡居的老母亲改嫁，和亲戚分家，不惜将家里的田地送人，甚至实在不行就自缢身亡，以求让家里变成单丁的状态，因为如果你家只有一个男丁，你就可以不给朝廷服衙前差役。老百姓这么干就是为了不当富户。

宋神宗时期，大臣韩绛也给皇帝上书，说开封城附近的州县，有的人家老父亲为了能让家里变成单丁，就自缢身亡，我要保住我的儿子，我要保住我家。有的家，为了分家，实在没得分了，把家里六七十岁的老祖母都嫁出去了。大宋朝廷已经把百姓逼到如此程度了。

宋神宗熙宁元年，大臣吴充给朝廷上书，说的也差不多，都是这个意思。说百姓有嫁母的，有自尽的，只要不给朝廷当差就行。

这事到了南宋还这样。根据南宋人林季仲的记载，说南宋百姓为了躲避差役，有典当家产出逃的，有把儿子送去出家为僧为道的，有自残身体变成残疾人的。大宋百姓在衙前差役这个政策之下，闪转腾挪、艰苦求生，已经很惨了。

苛政猛如虎啊！但是我知道这会有朋友又要说了，那和我都没有关系，反正我就是最穷的那个，你能把我如何？

可是，覆巢之下安有完卵？真的和你就没有关系吗？没错，谁家最先倒霉，那一等户二等户三等户，一等户破产一圈，轮到二等户，然后三等户，以此类推，然后呢、最后呢？你是跑不掉的。

司马光就曾给朝廷上书，说我行走于乡间村落之中，看到老百姓赖以生存的营生很少，也没人干活了，没什么事可干了。司马光说，我就问当地百姓，这是为啥呀？当地百姓说，我们不敢努力经营啊，啥都不敢干啊，说我家里多种一棵桑树，我多养了一头牛，我存了能吃二年的粮食，或者是我多收藏了几匹布，这就完了，我就会被邻居当成富户去举报揭发了，我家就有钱了，那官府就得找我当衙前差役了。说我连种棵树都不敢，那谁敢买地呀？谁还敢盖房子呀？都不敢了。听到农民说这样的话，司马光十分忧伤，他就说：安有圣帝在上，四方无事，而立法使民不敢久为生计乎？大宋百姓都不敢想明天了，过一天算一天吧，谁还敢挣钱呢？

宋仁宗景佑初年，吕公绰做郑州知州。当地老百姓就向他诉苦，说现在人人家里都不敢养牛啊，甚至都不敢种地了，田地荒芜啊。

苏轼给韩琦写信，信中说：凤翔这个地方，富民已经被朝廷打没了，没有人能承担这个差役了，那怎么办呢？当地官府就挨家查你的财产，你家的锅碗瓢盆都算钱，矬子里边拔大个，你家比别人家多一个锅，那你就完了，那今年倒霉的就是你了。

官员郑獬也给宋神宗上书。说我家乡安州，你有二百贯钱的财产，那你就是富户了，你就得给朝廷当差。二百贯在当时不多，已经都是穷人家了，但是在他们当地，你家有二百贯财产的人，这都找不着了，官府就把你家所有的东西，一只鸡、一条狗，哪怕是你家的扫帚、勺子、筷子，我都给你算成钱，目的就是要竭尽全力帮你家凑足二百贯，然后你就去当差吧。百姓一旦被朝廷派了差役，比如说让你替朝廷搞大宗运输，你花的路费和途中关津之费，你走这一道就得花三五百贯。最可怕的是，是朝廷让你去酒务经营，你帮朝廷去卖酒，这就完了，卖酒它是有额度的，你主管这一次，你得完成任务啊，你帮朝廷卖这一次酒，一般就要搭进去一千多贯。你家连一条狗都算钱了，勉强凑够二百贯，给朝廷干这么一趟活，三五百贯上千贯就没了，那不就直接破产了吗？所以，郑獬说，百姓已至全家破坏弃卖田业、父子离散，见今有在本处乞丐者不少。朝廷给你派这一趟活，你全家直接当乞丐要饭去了。

大宋朝廷制定这个衙前差役的初衷，为了啥呀？就是为了将统治成本和治理责任转嫁给老百姓。哎，我朝廷不花钱不费力，我只收钱。但是也无法否认，大宋朝廷推行这个政策，也许真的存了均贫富之心。

按照现在网上朴素的观点，想当然地认为：让富裕的头四等户出钱，你这属于掐尖，把他们全干掉，这是好事！网上很多讲历史的、听历史的都是这个看法。太好了，我家皇帝英明啊！反正我穷人我不花钱。可事情真的这么干下来，富人就越来越少，慢慢的，所有的富人就变得和穷人差不多了，那么再然后呢，没有富人了，全是穷人了。那就大家一起倒霉。

社会与经济是有它的规律的，不是像大家脑袋里想的把富户全干掉，那我们就好了，就解决问题了，那是不可能的。

大宋君臣最后收获的只能是共同贫穷，高喊均贫富，到最后只能均贫！

谁也不敢干活，谁也不想干活，民间穷极困极，朝廷也会穷极困极，这是宋朝失败的根本原因。

宋朝贫困，而贫困的原因是民间不敢富裕、不敢创造财富、不敢劳动。

宋朝穷困，王安石才想到要变法。他的变法不是让民间创造财富，而是想办法从民间收集财富，才导致变法失败。如果变法中有修改衙前这一条，估计司马光与苏轼是不可能反对变法的。王安石变法，却不变掉这个祸国殃民的衙前制度。看来他没有深入了解社会，不是真改革，以致失败。

宋太宗搞这么一个祸国殃民的政策，难怪他的子孙被金人整得那么惨！古老传言："自古报应由来巧，莫对事者恨不平"。

看到这里，是不是觉得这个制度很眼熟？是的，与毛泽东时代的割资本主义尾巴差不多。谁也不敢干活，房子旁边种一棵菜，养一只鸡，就是资本主义尾巴，不但会被抢走，还可能受批斗。我小时候住在接近农村，农民又穷又不敢干活不想干活，种地就大家都磨洋工，到最后，毛泽东死前的几年，农民的粮食都不够吃了。据说，那时，四川安徽山东河南等许多省份的农民开始像打游击那样抢中共的粮仓，才逼得中共分田到户与改革开放。

所以，任何一种政策，公平公正才是第一位的，允许富裕才是第一位。大宋被中国学者及外国学者赞扬为古代文明的最高峰，看来他们是对宋朝的历史不甚了解。大宋也是黑暗朝代，宋朝的均贫政策不如元朝的懒政制度。

大宋如此不公、如此失败，它被金朝压制、被元朝取代是应该的。

这哪里有阶级斗争？只有朝廷与民间的斗争，没有民间自己阶级的斗争。

中共总是把地主、富户说成是统治阶级。他们哪里是统治阶级，他们是最悲

惨的被统治者。

不但宋朝是这样干的，很多朝代都这么干，宋朝还算相对文明的。

在中国古代社会，真正尖锐的矛盾不在于地主与农民之间，而存在于农民与政府之间。马克思者一直把地主当成统治阶级，其实多数时候地主的利益与一般农民是一致的，他们相互依存，利益一致，他们都是被统治者。

许多时候地主比一般的农民被当权者迫害的更惨。秦朝征发戍卒，都是先征住在闾右的豪强，等到豪强不足时，才征闾左的农民，所谓“秦戍役多，富者役尽”。表面上说是为保证农业生产，实际上是有意迫害富户。在苛政之下，地主、农民都会对国家政策产生不满，怀有反抗情绪。

明朝的朱元璋更加阴险，他专门设计了“粮长里长”职位，专害富人，逼迫他们向乡里高额征粮，不足额就自己补足，不补足就被处罚。没有后台的富户比穷人更早地全面破产，洪武时期大量大量富户家破人亡。最后只有与朝廷有关系的才能富裕，并且吸收了大量破产农民变成奴隶主。（请看“中华民族历史上的六大罪人”中关于朱元璋那一节及“中国唯一的奴隶社会——大明王朝与疯狂的江南奴变”那一节）。

说中国的富人是统治阶级，真是瞎了眼。

六、是中共挑起中国人的阶级仇恨与仇杀

在大革命时期以前，原本中国人没有阶级斗争，是中共秉承苏共的指示，在中国搞起残酷的阶级斗争。

大革命时期，毛泽东、李立三与刘少奇领导了安源煤矿工人大罢工。罢工前井下工人最高工资 1 元（大洋）/天，最低也达到 0.6 元。当时 1 元可以买 150 斤谷子，而毛泽东当政后期，普通干部一个月的工资只够买 50 斤谷子。罢工后工人不但提高工资还自动缩短工作时间，缩短至每天 4 小时甚至更低，还可以经常缺勤，令刘少奇苦闷欲死。陈赞贤领导工人大罢工，要求工人的涨 14 倍工资、3 至 5 个月探亲假。十年后，刘少奇还念念不忘，给中央（总书记张闻天）写信反映当时工人的流氓性，“很明白，上述的现象，是中国革命工人运动初期的表现，幼稚的表现。‘流氓性’带得很重。”令他苦闷欲死。

中共领导的武汉工人罢工，导致工厂关门、资本家逃命、30 万工人失业，经济破产，整个武汉混乱不堪、恐怖不堪。

农民运动更加残酷，杀害地主、阻止米粮外运，打破正常的社会秩序与经济运作，给北伐军、给中华民国国民革命政府、给中华民族带来巨大的灾难。

李宗仁北伐时任第七军军长，他后来在回忆录中说，工农运动中的“过激的作风，早已引起军中官兵的疑虑。到(民国)十六年夏季，两湖军队愤懑的心情，已到无可压抑的境地。因当时中、下级军官多为中、小地主出身。其父母或亲戚在故乡都横遭工会、农会的凌辱，积愤已久。而各级党部竟视若无睹。纵使是革命军第三十五军军长何键的父亲，也被绑游街示众”。(《李宗仁回忆录》，华东师范大学出版社 1995 年 12 月版，第 349 页)自己在前方与北洋军阀浴血奋战，父母亲友却在家中遭受凌辱、迫害，心中当然不可能没有强烈的“愤懑”。这严重影响着国民党和蒋介石的北伐大业。

斯大林主导了中国残酷的阶级斗争，引起中国人及某些中共党员的反抗，斯大林受到了苏共高层，托洛斯基、季诺维也夫联手抨击。斯大林更是停不下来，

一旦停下来、承认错误，斯大林的地位将不保，他将被他人替代及清算，下场悲惨。所以，斯大林在错误的道路上非常坚定，我们中华民族为此付出了惨痛的代价。我们看到毛泽东的做法与斯大林类似，甚至更过，毛从来不承认任何错误，一旦错了，不是改正错误，而是改正批评错误的人，彭德怀事件、文化大革命等等事件都是如此。

这样的农运，国民党能不清党吗？

南京政府、北京政府、武汉政府，中华民国三个政权都走上清共的道路。

1927 年 4 月 6 日（在南方国民革命政府发动清党前），北京政府的张作霖派兵搜查北京苏联大使馆，搜出苏共给中共的秘密文件，其中就有南京事件的指令。张作霖为此判了李大钊死刑，还根据李大钊的请求专门从美国买到一个绞刑架，完成了李大钊的夙愿。

据《革命的真相》的第 15 章（4）“夏斗寅兵变与马日事变”的记载（注 10）：

{

杀人放火的土地革命引起全国各界、国民党和北伐军将领的一致反对。中共领袖陈独秀感到了北伐军将领们的不满情绪，主张将土地革命降温，在给共产国际的电文中坦言：“北伐军官家属土地和财产被没收，亲戚被逮捕，平白遭受拘捕与惩罚，米的运输受阻，向商人勒捐，农民抢米粮，吃大户，士兵寄回家中的少数金钱均被农民没收与瓜分。”苏俄代表鲍罗廷也向莫斯科提出同样降温土地革命的建议。在苏共高层，托洛斯基、季诺维也夫乘机联手抨击斯大林主导的中国政策。斯大林联手布哈林对抗托、季，坚称中国政策正确，利用国民党武汉中央可以“对抗帝国主义”，驳回了陈独秀、鲍罗廷将土地革命降温的建议，任命罗易接替维津斯基任共产国际驻中国首席代表，负责召开中共五大及继续推动中国的工农运动和反帝运动。奉斯大林之命，罗易起草了中共五大的纲领，政治决议、组织决议等全套文件。

1927 年 4 月 12 日，蒋介石顺应民意和多数国民党人、国民党军将领的呼声，发动了四一二事变，与苏俄决裂。

4 月中，新任共产国际驻中国首席代表罗易来到武汉。27 日，罗易、维津斯基、多里奥召集陈独秀、蔡和森、瞿秋白、毛泽东、任弼时、刘少奇、邓中夏、张国焘、张太雷、李立三、李维汉、陈延年、彭湃、方志敏、恽代英、罗亦农、项英、董必武、陈潭秋、苏兆征、向警予、蔡畅、向忠发、罗章龙、贺昌、阮啸仙、王荷波、彭述之等八十位中共代表举行了中共第五次全国代表大会。苏俄代表鲍罗廷、米夫及国民党左派汪精卫、徐谦、谭延闿、孙科等人出席了大会。会上，罗易宣读了莫斯科制定的《关于土地问题决议案》，要求将暴力剥夺地主的土地革命继续升温。对此要求，陈独秀、谭平山等人向罗易进言说：暴力农民运动和土地革命已经引起国民党人，党军将领的普遍反对，建议缓行。罗易不清楚武汉国民党中央面临的危机，拒绝鲍罗廷降温意见，坚持要求按莫斯科的指示办。陈独秀表示继续将土地革命升级会影响与国民党的统一战线。罗易严厉批评陈独秀的意见是“失败主义”和“右倾”，申明中共必须服从共产国际的决定，必须执行《中国问题决议》。鲍罗廷、陈独秀只好表示服从。根据罗易提出的大纲，陈独秀在向大会作《政治与组织的报告》时承认自己犯了错误。随后，罗易宣布大会通过了他起草的土地革命等决议案，宣布了陈独秀、张国焘、蔡和森、周恩来、李维汉、李立三、瞿秋白、刘少奇等二十九人组成的新一届中共中央委员会名单，宣布按照苏共模式设立中共中央政治局、组织局。由于陈独秀表达了不同意见，罗易在给共产国际报告是称：“中共党的领导状况不佳”。

中共五大会后，鲍罗廷主持武汉国共两党联席会议，决定继续北伐，派唐生智、张发奎率军北入河南，同时下令禁止管制区内危害人民生命财产安全的行动，以缓和武汉周边日益严重的经济危机。这里，鲍罗廷是在执行斯大林的指示。北伐军占领武汉后，中共和国民党左派在占领区内针对英美日的暴力反帝运动和工人武装接管政权的工人运动，在农村开展暴力杀地主的“土地革命”。了解武汉政府危机的鲍罗廷根据国民党内多数党员对工、农、反帝三运动日益强烈的不满情绪和列强武力干涉的警告，主张缓行暴力排外运动。斯大林批准了鲍罗廷的主张，指示约束北伐军排外，特别不准向日本人挑衅，以防止引发第二次日俄战争。而罗易在执行斯大林的另一指示，要求中共执行《中国问题决议》，继续在各地发动反帝运动和工农运动。

斯大林将农民运动升温的指示使中国暴力土地革命迅速蔓延，农民协会无法无天。中共举行五大时，与章太炎齐名的湖南名士叶德辉因写对联抨击农会胡作非为而被湖南农会武装处决，震惊社会各界。北伐军将士多为农民运动的受害者，武汉方面所属的北伐军百分之九十是湖南人，家属大批成为农会的刀下之鬼，军官中的反共情绪爆发。

5 月 14 日，国民党北伐军独立第十四师师长夏斗寅乘武汉国民政府军主力二次北伐时武汉防务空虚，在宜昌发动兵变。他通电要求“清共”说：

“我北伐军之昭示于民众者，亦是曰为民众谋解放，为国际求平等而已。不料军事日益发展，而共产党徒乘机窃发，盘踞要津，借口总理容共，而喧宾夺主，以暴民政治扰乱我两湖。斗寅等以耳目所及，仅就我鄂人所受之痛苦言之：我鄂久处军阀铁蹄之下，民众憔悴于虐政者已非一日，望治之殷，百倍于他省。当局者苟措置有方，因势利导，饥而食之，渴而饮之，收效之速，将如响斯应。而共产党徒董用威（必武）、徐谦、邓演达、詹大悲、张国恩、李汉俊辈，一般宵小之徒，把持政柄，操枞时机，以法律赋予政权，为私人报恩报怨之具，不悉官吏为何物，政治为何事，谬托邪说，贪黩败常，举凡军阀所不敢为之箝制舆论，而悍然为之，军阀所不忍行之苛税细捐，而毅然行之，继奸佞横行市场以害商，教流痞扰乱闾阎以病民，诛锄非种，强奸民意，变本加厉，无所不用其极。……斗寅等处此，忍无可忍，只有率我将士，为民请命，班师东下，扑杀诸獠，去此害马，重建新政，继续北伐，以竣初功。”

随后，夏斗寅率军进攻武汉，被叶挺的独立团击败。兵变虽被镇压，但夏斗寅为民请命，反抗赤化的义举在军中影响巨大。

第三十五军第三十三团团长许克祥听到军中各级军官对农运暴行的控诉，决定亲自走访湖南农村，了解农民对农会和农运的看法。

他在回忆录中写道：“我到一个原来很熟的农人张春生的家里去谈天。我问：‘老张，你的东家对你怎样？现在湖南各乡村农民协会都成立了，要向你的东家清算，把他的田分给你们，还要把他扫地出门，活活的饿死，你的感想怎样？’张春生迟疑了多时，将我引入内房，才低声的对我说：‘我与东家相处几十年，素来相安无事，如今农民协会一班地痞流氓横行无忌，只有他们的世界，要我发动向地主清算，把他活活的饿死，未免太残酷了！我不能做，中国固有道德，是讲人道的，农人要吃饭，地主也应该有生路。我们做佃农的只要勤俭，将来都有做地主的日子，共产党这种流血的土地改革，我们农人是绝对不同意的。现在正是春耕时候，田间忙得很，偏要在这个时候，成立什么农民协会和赤卫队，整天整晚叫我们农人去开会，不到会或到会稍迟一点的，就诬为反动派，要受处罚，甚至于挨打和罚跪，共产党这种作法，实在大多数农民的内心厌恶极了！但现在

的政权被他们所窃据，我们被它们所胁迫，真是无可奈何，希望你们军人设法解救我们啊！……’说至此时，他形色上忽露出惶恐的样子，他继续的说；‘我刚才和你所谈的话，你千万不要泄漏，以免我遭受意外的祸害。’我便安慰他说：‘你不要性急，好好的应付环境，总有解脱枷锁的一天。’嗣后我更暗中访问许多农民，其答复均与张春生所言大同小异。至此我已经彻底明了农人的内心，是绝对厌恶共产党的。”

调查后，许克祥决定采取行动。正好第三十五军军长何健家乡的大宅也被农会抢劫，何父被农会五花大绑游街示众。何因应各级军官的呼吁，决定在湖南动手镇压农民运动。

5 月 21 日（马日），许克祥得到秘密情报中共准备于 5 月底在长沙发动大暴动，“组织农民协会赤卫队和工会纠察队员大屠杀以造成人与人间的深仇大恨，让队员们再也不能在家乡立足，从而死心塌地地跟着共产党走。”当晚，他率军查封了湖南省总工会、省农民协会等革命机关，解除了工人纠察队和农民自卫军的武装，释放了被监押的地主乡绅，处决中共党员及工农运动骨干，民众“万人争睹，欢呼雀跃”，是为中共史书深恶痛绝的“马日事变”。随后，许克祥发起成立了湖南救党委员会，在得报鲍罗廷、谭平山、陈公博（后来的大汉奸）、彭泽湘等人将到湘视察后电令岳阳驻军将鲍等就地枪决。鲍等抵岳州后，得当地驻军团长彭德怀报信立即折回武汉才得保性命。被许克祥释放的地主士绅受尽折磨，对农会恨得咬牙切齿，回乡后变卖家财，组织武装杀中共党员、农会干部和农会会员复仇。

}

从此之后，还乡团对中共及其追随者进行仇杀。

据国民党方面调查 5 月间湖南情况说：“先是共产党大捕彼辈所认为土豪劣绅者，各地监狱为之充满……各县乡村，同时宣布戒严，凡无农会工会之徽章，不能通行，否则视为奸细，或土豪劣绅逃亡者（连逃亡都不行，多恐怖）。于此时也，商不安于市，农不安于野，人人自危，家家恐怖。”汪精卫 6 月 1 日在武汉国民党中央政治会议上气愤地说：“照他们这样胡闹，打到湖南，湖南完了；打到江西，江西完了；打到河南，河南又完了。中央只好关门，还革什么命！本席可以大胆说一句：农民协会是一个空前的错误，国共两党同志都应该明明白白承认的。我们看，农产品被摧残完了，工商业家都打得跑光了。上不要中央，下不要人民，还革什么命!”（注 9）。这不是汪精卫个人的看法，而是武汉政府中多数国民党人的看法。

1927 年 7 月 15 日，在武汉国民党第二届常务委员会第二十次扩大会议上，主持者汪精卫宣读了一份名为《五月指示》的文件，宣读完毕后，会场先是一片寂静，而后转为哗然，孙科愤怒的喊道：“第三国际放个屁，也是香的！我们容纳共产党，真是太过信他们了！”早有主意的唐生智、李宗仁等人则趁机叫嚣分共刻不容缓！全部与会人员除宋庆龄代表陈友仁外全部附和。这一天就是武汉国民政府正式开始清党。

《五月指示》是什么样的文件？竟能激起国民党人对中共这样的敌视？

农民运动比工人运动更加惨烈，农会抢劫、杀害地主及军人家属，动摇北伐军心。在蒋介石执行蔡元培为首的国民党中央监察委员会的“清党”（4.12 清党）指示后，武汉政府这边的北伐军和各界纷纷响应。五月，夏斗寅进攻武汉，许克祥在长沙清除共产党人，湖南的何键也在动手，江西也在动手，全国出现反共高潮。

一直指导中国革命的共产国际，鉴于中国发生的一系列事件，认为中国革命陷入危险境地，于是，5 月份在苏联召开的共产国际第八次全会，紧急讨论了中国问题。6 月初，共产国际向中共下达了革命行动指示，内容可以概言为“加速土改、建立共产党军、夺取武汉国民政府领导权、肃清有反共倾向的国民党人”。这份指示即《五月指示》。其意是要求中共赶紧建立共军、颠覆武汉政府、枪毙反共人士，彻底实行反帝反封建的极端无产阶级革命。《五月指示》是在武汉国民政府没有清党前发出来的，后来的南昌暴动、秋收暴动、海陆丰暴动、广州暴动等等，都是在《五月指示》的指导下进行的，你说国民党能不暴跳如雷吗？

这份指示首先送到了共产国际驻中国代表罗易和鲍罗廷手中。鲍罗廷认为这份指示是胡言乱语，建议压制不发，而刚刚来中国三个月的印度人罗易，则认为这是拯救中国革命前途的法宝——只要有对的人执行就可以，谁是对的人呢？汪精卫。罗易认为汪精卫是中国最革命、最值得信任、最有领导魅力的革命领袖。在一个多月前，一表人才的汪精卫来到武汉时曾高喊口号“革命的向左来，不革命的滚开去！”罗易深信汪精卫的真诚，于是他没有将《五月指示》交由中共党部讨论，而是先拿给了汪精卫，以期得到这位“左派领袖”的支持。

中共及共产国际指责罗易把《五月指示》给汪精卫看，才导致汪精卫分共的。一直到现在，共产党及其追随者都是这样的看法。我们就不明白，这是什么逻辑？为什么要搞秘密？既然是指示，就应该公开，让全国全世界人民都看看，除非见不得人的东西才不敢给人看。罗易根本没有错，错的是暴烈的工农运动，错的是祸害民族的阶级斗争。

汪精卫清理共产党后，武汉政权并入南京国民政府，这就是宁汉合流。从此，汪精卫开始了他一生的极端反共生涯（他比蒋介石更反共）。

中共残酷的阶级斗争，激起受害地主们的反抗，并对农会进行仇杀，中国 5000 年来未曾发生的残酷阶级斗争从此拉开，直到中共被镇压并被驱离根据地后结束。中共夺政后，再度掀起更大的阶级仇恨，几百万无辜的地主、资本家及中华民国的普通工作人员，成为中共的刀下亡魂。

是中共挑起了中国人的阶级仇恨与仇杀！中共罪无可恕！

注释：

注 9：1927 年蒋介石为什么突然向中共大开杀戒

https://news.qq.com/a/20110411/000314.htm

为历史埋单的反革命分子

http://mjlsh.usc.cuhk.edu.hk/Book.aspx?cid=4&tid=2333

赣州妇女解放协会等通电——有关陈赞贤被害事件的一组电文

https://blog.creaders.net/u/13614/202206/437749.html

http://www.doczj.com/doc/af14332869.html

注 10：《革命的真相》的第 15 章（4）“夏斗寅兵变与马日事变”

https://www.bannedbook.org/bnews/bookonline/20180528/949381.html

七、搞阶级斗争的党一定是卖国党

马克思说人的本质是社会关系的总和，而阶级性是社会关系中最重要组成部分，于是他认为阶级斗争是推动历史发展的主要动力。在马克思眼里，人与人之

间的互助互爱、人性共同的良心道德都不存在了，剩下的只有斗争，你剥削我，我反抗你，你斗我，我斗你，你害我，我害你，人与人之间就是人人为敌的魔性世界了，所以共产党说自己是专门“革”掉别人命的人，他们信奉的就是斗争哲学。马克思的理论基础是阶级斗争，本章已经论证了，人根本没有阶级性，所以，马克思主义是建立在错误基础上的谬论。马克思主义是非常魔性的东西。

如果阶级是存在的，那么必然是跨越民族跨越国家的，像中共所说的“无产阶级没有祖国”、“共产党员的祖国是苏联”，阶级感情高于一切，也就是说，当他国的无产阶级与我们的国家有利益冲突时，哪怕是他们来伤害我们的国家，也要站在他国无产阶级的立场，为同阶级出力加深对自己国家的伤害，这就是卖国行为。所以，相信马克思的信徒很容易成为卖国贼。

划分阶级一定是把一个民族划分成两个敌对的阶级，这是无中生有的。搞阶级斗争一定是让这两个阶级相互仇杀。可以百分之百地说，这是分裂民族、伤害民族、削弱民族力量，这样做是卖国行为。

人根本就没有阶级与阶级感情，搞阶级斗争的党一定是卖国党。

马克思的国际主义就是卖国主义。

共产主义者认为无产阶级是最先进的阶级，所以要当领导阶级、当领导者，中共是无产阶级的领导者，所以，中共要当领导者，不管血流成河、不管卖国求荣，也要当领导者。这种自我标榜的“先进论”，就会造成理直气壮地去卖国求荣、去制造血流成河、去做坏事，凡是造成理直气壮去做坏事的理论都是邪教。世界上有四大恶魔组织：纳粹（民族先进论）、共产主义（阶级先进论）、八紘一宇（民族先进论）、ＩＳＩＳ（信仰先进论），这些组织也都是邪教组织。人类只有在文化上清除这些邪教，人类的才有未来。阶级先进论者比民族先进论者多一项极其愚蠢的罪——卖国！民族先进论是极端民族主义者，只出卖人类不卖国，只有阶级先进论者卖国！

现在有“地球村”之说，就是说地球只是一个村子。地球是我们共同的家。我觉得人类社会其实是一部机器，每一个人是这部机器上的一个零件，每一个群体是由小零件组成的部件，这部机器上的每一个部件以至每一个零件，都应该和睦并且协调地在一起，机器才能健康并且高效地运转，如果这些零件和部件相互敌视、斗争和仇杀，这部机器就出现低效、病态甚至毁灭，伤及整个机器中的所有零件。如果这部机器是一部航天飞机，一个零件的过失都会导致整个航天飞机机毁人亡。人类社会越发达就越能体现这一点，随着人类科技的发展，假如有一天，个人能够很容易制造核弹和更利害的武器的时候，个人的仇恨真能毁灭人类。所以说，“和睦与协调是人类发展的动力，矛盾与斗争是人类毁灭的动力”。毛当年经常说“中国七八亿人，不斗能行吗？”，这是错误的逻辑，应该说：“中国七八亿人，不和能行吗？”。其实人类是一个家，“家和万事兴”是颠覆不破的真理，只有和谐了社会才能健康才能发展，马克思却高喊“阶级斗争是人类历史发展的动力”，完全把人类引向窝里斗以致自我毁灭的深渊，可见马克思理论是惑乱人间的妖魔学说，这是马克思主义的理论核心部分。所以所有共产党掌权的国家，必然是血流成河，苦难深重，这是在马克思指导下的必然结果。由此可见，谁坚持马克思主义，谁就坚持把人类推向毁灭。

1、列宁的卖国史

据俄罗斯的官方历史书《二十世纪俄国史》记载，列宁从 1915 年开始得到德国当局资助在俄国进行革命活动，实际上充当了德国的秘密代理人。第一次世界大战开始列宁就主张俄国失败，坚持要变帝国主义战争为国内的阶级斗争。德国拨出 5000 万金马克（约合 9 吨多黄金）资助列宁革命。1917 年 3 月，列宁在瑞士提出旨在进行社会主义政变的计划。这个计划得到德皇和德国总参谋部的“坚决支持”。1917 年 4 月 3 日，列宁和一些政治流亡者，得由德国特种兵护送顺利经德国回到彼得格勒。

德国的策略获得巨大成功，在德国帮助下列宁终于夺得了政权，德国也得到了千倍万倍的回报：俄德停战言和，列宁不顾党内（包括布尔什维克内部）反对，于 1918 年 3 月苏俄单方与德国及其盟友签署了《布列斯特和约》，割地百万平方公里，赔款六十亿马克。11 月德国向协约国投降（俄国也是协约国之一）。

俄罗斯总统普京说：“（《布列斯特和约》签署）几个月后，德国向协约国投降了，而我们却败给了战败国。这真是历史上所罕有的。为什么？为了争夺政权。”（注 24）。

普京还说：列宁创建的苏联是人间地狱。

看看，列宁出卖了俄国，因为他相信并且放大了阶级斗争。由此可见，搞阶级斗争的人一定是卖国的人，搞阶级斗争的党一定是卖国的党。

俄罗斯一直到今天，还在为列宁及苏共的卖国主义流血。克里米亚半岛与乌东地区，原本是俄罗斯的领土，那里生活着俄罗斯民族，讲着俄语。成立苏联后，苏联把该地区划归乌克兰。苏联解体后，也把那些地方带入乌克兰。2014 年与 2022 年，俄罗斯为此而发生流血战争。

俄罗斯本来有大量黄金，在苏联时代，苏联共产党为了支持世界共产主义运动，把这些黄金全部送给那些打着共产党旗号的党。苏联也是由于支持世界革命，把自己的经济搞崩溃，最后苏联解体。中共也大力援助他国，这就是卖国行为。连越南也拿到最少 200 亿美金。

共产党说什么共产主义、社会主义，欧洲的那些福利社会——高税收高福利国家，就是社会主义，比中国的社会主义更加社会主义，却与共产党没有任何关系。苏联不援助这些国家，帮他们搞成共产主义，真是可惜了。

2、日本侵略军也是无产阶级队伍

日本侵略军也是无产阶级队伍，是由日本的工人阶级及其同盟者（农民和小知识分子）组成的，日本的资本家并不当兵上前线。对中国人民最凶狠的是日本真正的工人阶级——日本福冈矿山的矿工组成的军队，在云南腾冲时，把活人放锅里煮、埋在地里露出脑袋让鸟啄几天至死。这就是工人阶级干的事。共产党人高呼“全世界无产者联合起来”，就是让中共的军队与这种日军联合，这是卖国贼的口号。划分阶级者非常愚蠢！

日本军人远比德国军人残忍，日本这个民族太残暴。德国的大屠杀是在集中营里进行的，普通士兵不参与、可能也不知道；而日本军人的大屠杀是日军普通士兵干的，有的屠杀上级并不用下命令，普通士兵自主进行屠杀；德国军人强奸

不多，而日本普通军人处处强奸，恶行累累！

1945 年，苏联红军进入东北后，对中国普通民众奸淫抢劫，罪行超过在东北的日本军队，许多老一辈东北人一提“老毛子”就恨得咬牙切齿。这是中共称之为苏联老大哥、最正宗的无产阶级先锋队的军队干出来的。这时的苏联老大哥，他们的阶级感情哪里去了？

中华民国的国军也是无产阶级队伍，是由中国的工人阶级及其同盟者（农民和小知识分子）组成的。中共为什么还进攻杀害他们？

所以，以阶级论对错、论亲疏是非常荒谬的；以阶级代替是非与正邪、代替普世价值，不但是荒谬的，而且是愚蠢与罪恶的。

可见，阶级感情本来就不存在，说人有阶级感情，这是一种欺骗。

3、中共曾经在卖国主义的魔棒下跳舞

人是有群体性的，群体必然是以血缘、地缘为依据来划分，而共产主义的阶级是以金钱财产为依据划分群体，但是金钱财产是变化的，怎么可能成为依据呢？所以，阶级与阶级斗争都是虚假的。

马列主义的理论核心就是这个虚假的阶级与阶级斗争，共产主义者的核心是无产阶级无祖国论，是反民族主义的。现在，共产主义推广不下去了，中共反过来用民族主义来引诱国人，真是无耻。

马克思伪造了人的阶级感情，自然而然地超越民族感情，很容易让相信它的人出卖民族。不信可以看看，苏共在一战时对俄罗斯做了什么？中共在抗战时对中华民国做了什么？（看看潘汉年所为、看看彭雪枫所为、看看高敬亭是怎么死的、看看《延安日记》…就明白了），这两个党都靠卖国才壮大起来的，所以马克思理论就是卖国理论。马列主义者还高呼：“无产阶级没有祖国”，这就是理直气壮的卖国论，相信“无产阶级没有祖国”者都是卖国嫌疑者！

从逻辑上讲，划分阶级就是把一个民族划分两个敌对且相互仇杀的阶级，这就是分裂民族，搞阶级斗争就是唆使甚至强迫民族内部相互残杀，这就是毁灭民族。所以说：划分阶级就是分裂民族，搞阶级斗争就是毁灭民族。

只要还宣扬阶级感情，那么宣扬者必然会把阶级感情超越于民族感情之上。共党喜欢搞国际主义，把阶级凌驾于民族之上，把国家民族的利益让位给虚无的阶级利益，实际就是出卖了国家民族的利益，就是卖国行为。共产党的国际主义其实就是卖国主义。

搞阶级斗争的人一定是卖国的人，搞阶级斗争的党一定是卖国的党。在中共闹暴动夺权的年代，是中国经历了百年外族侵略凌辱的年代，人民被屠杀得死伤狼籍，是中华民族历史上最危险最痛苦的年代，是彻底的民族问题。在这个民族生死存亡的最关键时刻，最需要全民族团结一致的时候，中共还用阶级斗争来分裂民族、伤害民族，从而削弱了民族的力量，有利于侵略者。中共搞阶级斗争矛头没有对准外来的侵略势力，而是直接对准中华民族的内部，直接对准中国唯一的合法政权——中华民国政府，对准了正在抵抗外国侵略的中坚力量。中共所做的实际上是有利于外国侵略势力，特别是日本侵略者。

阶级斗争实际上就是毁灭民族。当时中共说共产党人的祖国是苏联，在“九一八”后马上打出“武装保卫苏联”的口号，真是中了魔咒。中共在抗战时种鸦片、勾结日寇袭击国军，最后用个稀里糊涂的《中日联合声明》来放弃日本战争

赔款，中共所做的都是卖国的行为。相信阶级及阶级感情的人真的是心智有问题。

至上世纪七十年代，中共援助越南 200 亿美金，并把北部湾中间的白龙岛送给越南，而 1971 年中共国外汇储备净值为 0.37 亿美元。养肥越南，导致越南彻底废除中文，并驱赶 150 万华人赴大海，离开越南前每人还要先交纳 12 两黄金。中共卖国却成了仇家。

把党派与阶级利益凌驾于国家民族利益之上，就是卖国者。

谁相信马列主义，谁就会变成卖国贼！

当年中国人相信了中共的抗日承诺，被它趁着日寇侵略而坐大，从背后打中华民国的黑枪。

鲍彤在“抗日战争的真相和教训”一文中说：

{

彭德怀想多打几个主动仗，毛就骂娘。（杨尚昆有解释：毛说了，无产阶级世界观就是“己所不欲，要施于人”；但彭听不懂，因为彭是资产阶级世界观。）我党坚决反对国民党搞摩擦，但我党必须主动对着国民党搞摩擦！——彭德怀连双重标准都不懂，可见此人没有改造好，只是个同路人！

以《毛选》第三卷为例。从 1941 年 3 月到 1945 年 8 月，毛写了 31 篇文章，其中够得上“抗日”的，只有 3 篇。其他二十多篇，骂蒋介石的和骂王明周恩来的各占一半。自称“与人奋斗其乐无穷”的毛，在抗日最艰苦的四年里，以 90%的快乐与国内和党内的敌人进行你死我活的内斗，只舍得花 10%的快乐谈谈抗日——这就是中共的灵魂。

连那三篇谈抗日的文章，也值得玩味。

一篇是向党内发出的秘密指示[2][2]。当时正值《苏日中立条约》出笼。毛不谴责苏联，却倒打一耙，谴责美国和蒋介石，声称“日美蒋之间”正在酝酿“反苏反共”的新阴谋！

另一篇也是党内指示[3][3]，几乎紧接着上一篇，由于突然发生了德国进攻苏联的大事，逼得毛非狼狈调整立场不可。他于是重申“国共合作”，但主次不可颠倒，仍是第一位“保卫苏联”，第二位“保卫中国”。

最后一篇[4][4]写在美国投下原子弹和苏联拖了漫长八年终于向日宣战之后。值此胜败业已定局之际，毛号召八路军和新四军“夺取武器和资财，猛烈地扩大解放区”，盖武器和资财越多，解放区越大，内战就越好打也。

[2][2]题目是《揭破远东慕尼黑的阴谋》，写在 1941 年 5 月 24 日。所谓共产党已经成为抗日的“中流砥柱”，出处就在此文。

[3][3]题目是《关于反法西斯的国际统一战线》，写在德国进攻苏联的第二天，1941 年 6 月 23 日。

[4][4]题目是《对日寇的最后一战》，写在 1945 年 8 月 9 日。

……

抗日战争结束之后不到十年，无数爱国志士就被中流砥柱成批量地或杀，或关，或管制了。参加抗日政府抗日军队的，凡任职在科长连长以上，只要听从的不是中共的号令，后来都成了“镇压反革命”的对象。为了全民族和解，弃旧图新，应该把这悲壮的历史真相完整地发掘出来，让全国老百姓和子孙后代铭记不忘。

八路军相当一部分官兵们的命运也好不到哪里去。彭德怀自己就犯了发动百团大战罪和右倾机会主义罪。下辖三个师长也个个有罪：115 师林彪犯了叛国罪。120 师贺龙犯了兵变罪。129 师刘伯承也犯了教条主义罪，由政委邓小平定性，

不准平反。

日本侵略者在战场上无法消灭的抗日将士，由中共亲自下手，一一收拾。诸如此类真实的历史，恐怕都不该忽略不计一笔勾销吧。

……

2015/08/24

}

毛泽东与中共无疑是卖国贼，借用日本人的手打垮中华民国、打垮中华民族。

八、略述抗日时期中共的卖国行径

在近代，日本人侵略我们国家，杀戮我们中国人，共产党也杀戮我们中国人（地主资本家也是中国人，是有作为的中国人），在这一点上，日本人与共产党是一致的。日本人用的是民族先进论制造民族仇恨，共产党用的是阶级先进论制造的是阶级仇恨，在这一点上有一点差异。都是制造仇恨，结果都是杀戮，只是借口或者说策略不同而已。

中共比日本人更坏。当日本鬼子侵略中国，中华民族艰难抵抗、几近亡国之时，中共还在用阶级斗争分裂中国，把所谓的阶级利益凌驾于国家民族利益之上，实质是把党派利益凌驾于国家民族利益之上，在人民死伤狼籍之时获得党派利益，甚至不惜损害民族利益而获取党派利益，中共邪恶至极。能让一群为国为民的人这样做，中共不愧是邪教，谁相信马列主义，谁就会变成霸凌甚至杀戮自己民族的恶魔，马列主义不愧是至邪无比的邪教。

如果没有中共的分裂，所有的中国人都团结在中华民国政府的周围，那中华民国的抗战是多么好打！日本甚至都不敢侵略中国。中共用阶级斗争分裂了中华民族，造成民族的内乱与国人残酷内斗，无疑是帮了日本人的大忙。

中共的抗战策略与抗战史，就是打着抗日的旗号、发展自己，并找机会削弱国民政府及国民党，为后来夺取政权作好准备。就是“一分抗日，二分敷衍，七分发展，十分宣传。”

看看中共抗日的这些招数，至阴至毒。本人想写一本《中共抗日的几大招数》，一直没时间动手。

毛经常说，即使中国被打败了，还可以依靠苏联的力量打回来。

说中共没有真正的抗日，有的人可能不信，那就看看天安门广场的“英雄纪念碑”，读一读碑文就明白了。纪念的是“解放战争和人民革命中牺牲的人民”，而没有抗日战争的影子。严格来说，侵略战争才是革命战争，是先进的日本民族要革掉我们落后民族命的战争，抗日战争是卫国战争，是反对先进民族革掉我们命的战争，是反革命战争。在任何法律上，自卫都是正义的，所以，卫国战争才是正义的。

中共的持久战是拖而不战，是为的是自己的政党利益，而不是国家民族利益。

整个抗战史，是中华民族伟大的卫国战争史，是人类历史长河中的最伟大篇章。

整个抗战史，也是中共卖国的拙劣表现史。

一个重要原因，由于中共的存在，“中共要实现的是共产主义、共产党员的祖国是苏联”。中共分裂了中国，使得本应团结一致的民族抗战，分裂成部分人

想实现共产主义而不努力抗战，使得中国的抗战极其艰难。

民族问题与阶级问题是两个不相干的问题，民族问题造就民族主义，而阶级问题造就国际主义，这二者是相互排斥的，信仰民族主义就不会信仰国际主义，信仰国际主义就很难信仰民族主义。马列主义者讲的是阶级斗争，讲的就是国际主义，共产主义就是国际主义，斯大林时代的马列主义者甚至用国际主义来批判、打击民族主义，民族主义在共产党与马列主义者的话语系统里是贬义词。

中国近代的问题是民族生存危机的问题，特别是抗日战争，中华民族面临生死存亡的关键时刻，中华民族要解决的是民族问题，也就是民族主义。中共信仰的是马列主义，自然也不会对被马列主义者所批判的民族主义那么信赖，中共在民族生死存亡的时刻，打着救民族（民族主义）的旗号，干的却是为害民族主义的国际主义勾当，中共引诱民族主义者的抗日力量走入中共的阵营，然后把这些民族主义者改造成国际主义者，改造不动的就杀戮。

做这个动作最著名的是延安整风，在延安以外的地方也整风，甚至杀害一时从民族主义未能快速转变成国际主义与共产主义中来的人，如赵侗、高远志、孟阁臣等人就是这么被杀害的。**岳飞还有个“莫须有”的罪名，中共对待赵侗，连“莫须有”这样的罪名都省了，就是抗日之罪。**高远志被杀的原因竟然“是靠办民团起家的有**武装**的地主”，**比“莫须有”还无耻。**

中共用“共同抗日”来分化中华民族，带走被它所骗的抗日力量，却不真心抗日，这无疑是削弱、减少了中华民族的抗日力量。中共还杀戮那些不能转化到共产主义道路上来的人，这无疑是消灭了中华民族的抗日力量。在这一点上，中共就犯了两重罪。像赵侗、高远志等人无疑是中共共同抗日的旗号所吸引的，由于未能及时转变成共产主义者，于是被中共杀害。

用图更能形象地说明中共在抗日中所起的作用。

（中共在抗日战争中所起的作用）

由于国际主义是反民族主义的，所以，国际主义不是抗日的力量，是打击民族的力量。中共这样做，不但分裂了中华民族的抗日力量，还消灭了中华民族的抗日力量。大家说说，中共对于抗日，是正作为还是负作为？大家知道日本为什么不轰炸延安了吧？仅凭中共分裂了中国抗日力量这一条，日本人就不会轰炸延安，更何况中共还消灭了中国的抗日力量，这是日本人求之不得的，在日本人的眼里，不支助中共就已经是亏待中共了，怎么还会轰炸延安呢？

中共在抗日中是负作用。一位著名的Q Q官方专栏历史学家说：如果中国人民的抗日功劳是10分的话，蒋中正一人独得6分，全国人民得5分。总共11分，中共的抗日功劳是-1分。在我看来，中共的抗日功劳是-2分、-3分。没有中共，

中国人民的抗日战争非常地好打。

现在中共篡改抗战史，美化自己，丑化国民党与蒋介石。看来中共不灭亡，中国人就没有真正的抗战史，全世界就没有真正的二战史！人类历史长河中这伟大的一页就永远缺失！

写出中共在抗日时的黑暗手段，当时也有顾虑被别人学会，就如厚黑学一样，后来一想，现在的人这么智慧，中共这点手段，一般人都以想得出来，不用隐瞒。

在抗战时期，中共杀的中国人，绝对远远多于杀日本人。这就是中共的抗日。为什么日本人不轰炸延安？不攻占延安？中共不抗日，日本人为什么还攻占它？轰炸延安？

“排除真理，推广谬论”。中共用“坚决打击敢于对马列主义挑战的人”堵住所有人的嘴，至今还是如此。恶毒至极。资产阶级从来没有这样做过，马列主义就是从资本主义社会传播出来的。

1、假投诚　真卖国

西安事变后，1937 年 2 月中旬，国民党召开五届三中全会，除对内承认停止内战、和平统一“为全国共守之信条”之外，还通过了《关于根绝赤祸之决议案》，提出了关于对待中国共产党的几条原则：取消红军，取消苏维埃，停止赤化宣传，停止阶级斗争。这无异是要求中共彻底投诚，彻底放弃马列主义，彻底变成非马列主义的党。“停止阶级斗争”的党还是共产党吗？对于如此耻辱的投诚条件，中共竟然全盘接受。可见，中共已经到了生死存亡的关键时刻。估计当时，国民政府如果要求共产党高呼：打倒马克思、打倒列宁、打倒无产阶级，中共也会接受的。

对于这个文件，周恩来解释说：“这个东西是双关的，因为红军改了名称，也可以说是取消红军，但红军还存在；苏区改了名称，也可以说是取消苏区，但苏区还存在。所谓停止阶级斗争，停止赤化宣传，就是不许我们在国民党统治区有政治活动。”这四条同《中共中央致国民党三中全会电》提出的“四项保证”相当接近，因此，中国共产党接受了。

可见，不是国共两党共同抗日，而是共产党向国民政府投诚后再参加抗日。如此耻辱的投诚条件，后来的共产党都不好意思宣传，不敢拿出《关于根绝赤祸之决议案》来向人民宣讲，反而说成是类似于“国民党邀请中共共同抗日”。

不过，看了周恩来的解释，说明中共这个投诚是假的。既然中共的投诚是假的，那么，中共的抗日也是假的，是骗国民党和中华民族与日本人拼得他死我伤，中共才有机会夺取中国人民的江山。这是一般智力的人都看得到的事情，奸邪之极的中共如何不知道？不实施？

北京前线的宋哲元二十九军被已经中共全面渗透，日寇的步步紧逼，正如干柴烈火，中日大战一触即发。

下面是一篇名为《**“七七事变”，背后的隐蔽抗战！**》节录，这是一篇歌颂中共推动抗日的文章，请品味细节：

（https://baijiahao.baidu.com/s?id=1817672787574564866&wfr=spider&for=pc）

{

早在 1935 年 9 月，隐蔽战线的重要负责人王世英已在天津积极开展对宋哲元的统战工作，通过利用与西北军政客刘定五的接触，逐渐打入宋的内部。

……

七七事变前，日本驻华北的部队对宋哲元施加了更为严厉的压力。

在刘少奇的具体指导下，地下党员张克侠提出了集结军队伺机反击的策略，获得了宋的认可，并迅速展开了行动。

为了确保党的坚决抗战主张能够深入人心，北方地下党派遣一批党员摇身一变成进步青年，进入第二十九军内部，建立相应的党支部以加强士兵抗争教育，而这些年轻战士在日常训练中更是要求官兵们在餐前和睡前反复背诵"宁为战死鬼，不为亡国奴"的誓言。

在这一系列努力的推动下，二十九军迅速形成了军民团结对敌的强大局势。

当日军于 7 月 8 日向宛平城与卢沟桥发起攻击时，中国守军展现出无畏的决心，尽管敌人猛烈进攻，依旧坚韧抵抗，为国家尊严而战。

}

这一段"在刘少奇的具体指导下，地下党员张克侠提出了"集结军队伺机反击"的策略，获得了宋的认可，并迅速展开了行动。"是表示，在 7 月 7 日之前、在日寇挑衅之前，宋的军队已经作好了战斗准备，就等着日寇前来的挑衅。

1937 年 7 月 7 日夜，驻丰台的日军在卢沟桥以北地区举行军事演习，谎称一名士兵失踪，要求进入北平西南的宛平县城搜查，遭拒。7 月 8 日凌晨 2 时，第 29 军副军长兼北平市长秦德纯与日方商定，双方派员前往调查。7 月 8 日凌晨 4 时 50 分，日军向宛平县城发起攻击。同一天内，日军连续进攻宛平城三次，均遭中国守军英勇抵抗。北平当局令驻军坚守卢沟桥，国民政府外交部向日本大使提出口头抗议。

1937 年 7 月 8 日，中国共产党第一时间向全国发出了通电，呼吁"国共两党亲密合作抵抗日寇的新进攻"。通电指出："全中国的同胞们！平津危急！华北危急！中华民族危急！只有全民族实行抗战，才是我们的出路！"

通电号召："武装保卫平津，保卫华北！不让日本帝国主义占领中国寸土！为保卫国土流最后一滴血！全中国同胞、政府与军队，团结起来，筑成民族统一战线的坚固长城，抵抗日寇的侵掠！国共两党亲密合作抵抗日寇的新进攻!驱逐日寇出中国!"

（看到细节了吧？"7 月 8 日凌晨 4 时 50 分，日军向宛平县城发起攻击"，7 月 8 日，万里之外山沟里的中共就发表了通电！是不是太快了一点？是不早就写好了通电，否则，怎么那么"及"时？估计北平市长秦德纯还不知道前线的情况，国民政府与蒋中正还不知道前线的情况，中共就跳出来了，中共怎么知道前线的情况？还说不是中共安排的？谁信？）

7 月 8 日，只是前线的一次冲突，中共就恨不得"做大"，变成中日战争的熊熊烈火。国民党还没有怎的，国民政府还在抗议，中共就着急万分恨不得立即开战，不过是中共让国民政府开战。

朱仕强的《张克侠回忆录承认中共制造七七事变!》，朱仕强在文章中说："卢沟桥事变"根本就是中共北方局一手导演、制造的'战争引信'"。"毛泽东见时机成熟，民气可用，密令北方局搞事，乘夜绑了个日本兵，引诱日军搜查宛平城，再偷放鞭炮让国军误以为日军开枪，一个'恼羞成怒"，一个'奋勇还击'，八年抗战于是开打。"朱仕强又提供了证词："卢沟桥的第一枪是共产党放的，事变是共产党在卢沟桥两边放枪挑起，而且是共产党和前日本驻天津特务

机关长茂川秀和勾结和操纵的。”他另外提供的史料依据：2005 年（抗战胜利 60 周年）7 月 4 日，北京电视台播出《社会观察》专题，张克侠的侄子在节目中回忆“当时张克侠接到顶头上司刘少奇命令，认为北平的态势敌弱我强，应该主动出击，就爆发了七七事变。”《北京文史资料选编》第 9 辑第 105 页《在西北军中从事党的地下工作的经历》，张克侠说：“1937 年 4 月，肖明同志要我对日积极作战，以攻为守”。“解放后，刘少奇同志让王世英找我，要我交还这个指示文件的原件。”

可见，中共是把它自己挑起七七事变当成功劳在宣讲。

王思想的《卢沟桥七七事变是“苏联陷阱”的重要一环》一文，说：“苏联人担心什么，希望什么，不用我分析，大家也知道。于是狡诈的苏联人派出很多间谍前往中国，与某些中国人一起，在各种场合制造事端，试图激化中日矛盾。在卢沟桥，苏共的阴谋得逞了，他们终于如愿以偿地引导了日本陆军中的一些日本粪青，将祸水引向了中国”。“苏联间谍版本最让人痛心，因为它说明日军被苏联一步步引向了中国，中国人民也陷入了此后越来越深重的苦难中。”他的结论是苏联间谍开了第一枪，挑起了卢沟桥七七事变。所以他文章的题目是：卢沟桥七七事变是“苏联陷阱”的重要一环。王思想又说：“延安中共在卢沟桥事变几小时后，就发布了《告全国人民书》，要求停止内战，一致对外。考虑到当时通讯的不发达，以及中共反应过于迅速，许多人更加相信是共军挑起了卢沟桥事变。”

中共挑起七七事变并不奇怪。1936 年 6 月 1 日，两广军阀就打着北上抗日的旗号，明目张胆地请日军指挥广东广西的空军与陆军，造成广东空军起义投诚南京国民政府，以至两广军阀失败。这就是著名的两广事变。军阀都能如此，以祸害中国为首要任务的中共，怎么可能落人后？斯大林祸水引入中国更不奇怪，这是斯大林的一贯作为。中国不拖住日本，日本与德国联手进攻苏联，苏联就完蛋了，共产主义这棵毒瘤就在当时被铲除。至于苏联间谍，中共的许多党员也兼任苏联间谍，中共还是苏联领导下的共产国际的一个支部，坚决执行苏联的政策，九一八之后，中共就公开向中国人民打出“武装保卫苏联”的旗号。中共都打出“武装保卫苏联”的旗号，还有什么不为苏联考虑的？中共很可能是秉承斯大林的意旨才挑起七七事变的，如果是那样，那么中共就是双重汉奸，既向日本人出卖中国，又向苏联人出卖中国。

中共为什么如此急于向国民政府投诚？如此着急地想煽动起中日战争的熊熊烈火？也是实际情况所逼。因为，当时中共的其它根据地已经丢失，只有陕北根据地还存在，也在国民党的重重包围之中；更要命的是，陕北根据地只有 60 万人口，又是极其贫困之地，根本养活不了几万中央红军。虽然宋庆龄接济过一次，但是远远不够，只要中日大战不暴发，过不了一年半载，中共就会被活活饿死。中共在抗日战争时期，也是靠种鸦片才渡过经济危机的一劫，在 1937 年时根本就没有这个机会。如果中日战争暴发了，中共表面上参加了国民政府领导的抗战，不但渡过被国民党消灭的一劫，还渡过活活饿死的一劫，还可以从政府那里要来发展的资金，还可以向国民政府安插间谍，还可以用抗日的名义到处流窜、到处宣讲阶级斗争，为将来推翻国民政府作准备。中共够不够邪？够邪！是极邪！

中共一直高举着推动蒋中正全面抗战的大旗推动中日战争全面暴发，当七七事变全面抗战暴发后，中共欢天喜地弹冠相庆，庆祝推动蒋介石全面抗战成功。因为，只有中华民族与日本民族拼得它死我伤，中共才有可能夺取得了中国人民的江山。其实，这是中断了中国抗战的准备工作，蒋中正训练 80 个德械师的计

划未能全面实现，只训练了 40 个师，其它准备工作同样尚未完成，逼得中国过早进行全面抗战，对中华民族的抗战极其不利。如果到 1939 年或者更晚再发生全面抗战，对中华民族非常有利，日本会失败得非常惨。

但是，无论如何，侵略中国的责任就是日本人的，事实不容置辩！哪怕是中共挑起了七七事变，也只是帮助日本人把这个侵略战争提前了而已，这对日本人非常有利，对中华民国非常不利。

日本侵略中国，是日本人几千年来的梦想，也是日本明治维新之后，几乎所有日本人的思思念念所系，是日本神国主义（不是军国主义）与“八紘一宇”的具体实践，是日本梦想统治世界实现“万国之君皆可为天皇奴仆”的具体实践。日本人在《字内混同秘策》（1823 年）一书里，宣称：“皇大御国（指日本）乃天地间最初成立之国，为世界万国之根本，故若能经纬其根本，则全世界悉课为其郡县，万国之君皆可为其臣仆（有人翻译成奴仆）……安抚万国之苍生，自始便是皇国君主之要务”。“以此神州（指日本）之雄威征彼蠢尔蛮夷，混同世界，统一万国，何难之有哉！”“今日万国中地大物博、兵威强盛者当属中国，皇国欲开拓他国，必先以吞并中国开始。”这便是日本人入侵中国、称霸并统治世界的宣言书与作战计划。（请看《金剑：日本文化的十大特质之八、侵略性——八紘一宇》）。

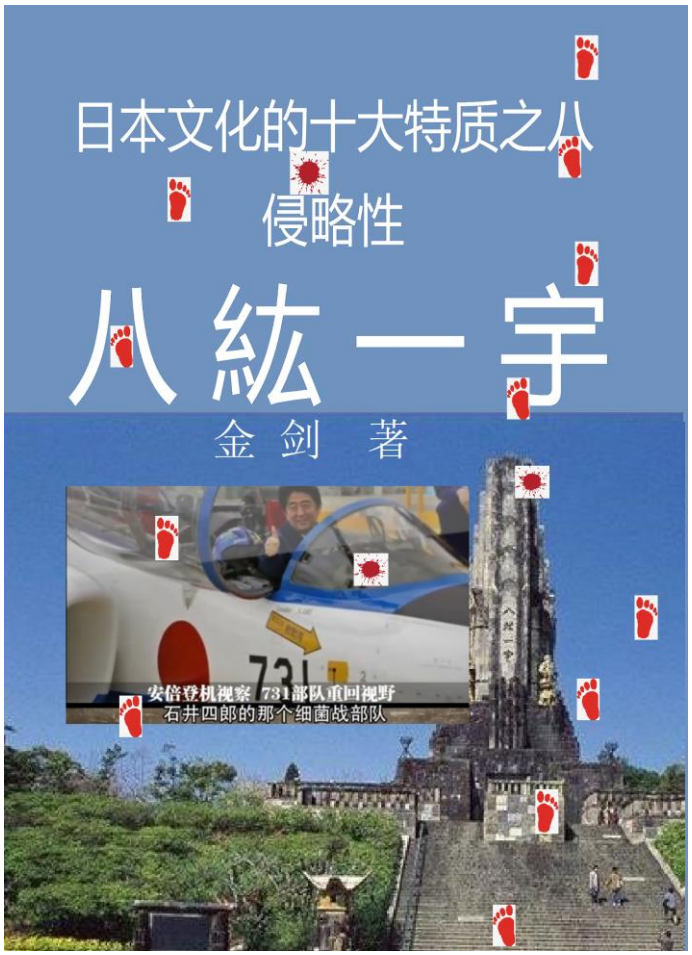

（《日本文化的十大特质之八、侵略性——八紘一宇》，五十多万字）

所以，即便是“中共挑起了七七事变日本人只是配合者”，也只能证明中共、毛泽东、刘少奇、周恩来是汉奸，不能证明“日寇不是强盗”。全面侵略中国打垮中国是日本人几百年来的国策和几千年来的梦想，即便全面抗战不在七七事变

时暴发，也会在之后不久暴发，即便没有中共挑起，日本人也会自己挑起，日本人本来就要在之后发动全面侵略战争的，中共只是适逢其会而已。即便日本人不挑起，当中国强大后也会主动反击（这是中国国民政府正在做的事情）。中日大战不可避免，除非日本人退出东北归还台湾并退出朝鲜半岛，这是不可能的。只是中日大战提前致 1937 年，对中华民族实在不利！日本人捡了个大大的便宜。

刘少奇为什么一下子就跳过许多人，上升至毛泽东副手的位置，是刘少奇长期来坚定不移地执行中共的祸国殃民政策有关，并与这次掀起了七七事变的“功劳”有关。文化大革命时，把刘少奇打成“叛徒内奸工贼刘少奇”，其中的“叛徒与内奸”是不是暗指七七事变中他的作为呢？对于丧尽天良无恶不作的中共与毛泽东来说，做这一点恶事算不上什么，更大的恶事多的是。中国人与世界人民无法理解中共挑起七七事变的卖国行为，那是因为没有看清中共与毛泽东的罪恶面目而已，直到 1989 年的天安门屠杀，一部分人才看清中共的面目。

这就是中共一边假意向国府投诚，一边尽快挑起中日大战，其真实意图是在做推翻政权的准备工作。推翻中国政权，本身就是叛国行为，在抗日战争时期做这种事情，那就是卖国。

在马列主义的阶级斗争的理论诱导下，中共在抗日时期为了自己的利益，作出了极其卑劣的行为，成了确确实实的卖国党！这就是马列主义带给中国的最大危害。马列主义理论就是卖国理论，共产党不明白这个道理，真心实意地相信马列主义，不可避免地卖国。

要明白的事实是，共产主义的对立面是民族主义，在共产党初期，民族主义是罪名、是被迫害的把柄，在斯大林时代，共产党就猛烈地批判民族主义甚至迫害民族主义者。民族主义与共产主义是互克的，真正的共产主义者，一定是放弃民族利益而追求反民族的，这就是“共产党员无祖国论的来由”。共产党这群想实现共产主义的人，怎么会真心实意地为民族利益（民族主义）而奋斗呢？

因为共产主义者相信“无产阶级没有祖国”和“共产党人的祖国是苏联”，所以，所有的共产党员天生都是卖国者或者卖国嫌疑。虽然共产党人以救国救民初衷走上革命道路，却走到祸国殃民的卖国邪路上去，我们不得不惊叹马列主义很邪很邪！

一九三七年六月，中共召开党代表大会，决定分化改组国民党。

主要方式为：

(一)团结国民党中左派打击右派。

(二)改造并重建国民党中下层，使其变质。

(三)进入国民党党务组织，挑拨内部斗争

(四)歪曲三民主义，制造思想纷争

这就是中共为了即将到来的抗日，所做的准备工作。

且看看这篇《**抗战时期中共之扩张策略**》（注 202），截取一段如下：

｛

七七抗战开始，七月八日，毛泽东、朱德、彭德怀、贺龙、林彪、徐向前等联名电呈蒋委员长称：〝红军将士咸愿在委员长领导之下，为国家效命。〞

七月九日，彭德怀、贺龙、刘伯承、林彪、徐向前、叶剑英、萧克、左权、徐海东率人民抗日红军全体指挥员战斗员、致电蒋委员长等，表明〝我全体红军，愿即改名为国民革命军，并请授命为抗日前锋，与日寇决一死战〞。

在共党的请求下，国民政府军事委员会于 1937 年 8 月 22 日，发布收编投诚的共军，并任命朱德为国民革命军第八路军总指挥，彭德怀为副总指挥。

经共党的请求政府收编共军，中共再向政府提出〝四项诺言〞：

一、孙中山先生的三民主义为中国今日之必需，本党愿为其澈底实现而奋斗；

二、取消一切推翻国民党政权的暴动政策及赤化运动，停止以暴动没收地主土地的政策；

三、取消现在的苏维埃政府，实行民权政治，以期全国政权的统一；

四、取消红军名义及番号，改编为国民革命军，受国民政府军事委员会之统辖，并待命出动，担任抗日前线之职责。

但中共对其内部则是说；〝这些让步与妥协，是为了要使本党取得全国范围公开活动的机会，千百倍的去扩大党的政治影响与组织力量，进而争夺在民族革命运动中的领导地位〞。

国民政府军事委员会发布收编共军命令后，8 月 25 日中共中央在〝洛川会议〞中，颁发了〝关于抗战中地方工作的原则指示〞，要求党与其军队〝向各地政府与军队进行统一战线的活动与组织〞活动时，要重视；

第一、利用一切旧政权的武装组织形式：如民团、保安队、壮丁队、义勇军等实行组织群众、武装群众，并取得其中的指挥地位。

第二、共产党员该以抗日积极分份子的面目，参加到政府与军队中去，并取得其中的领导地位。

第三、同各党各派的斗争是任何时候不能放弃的。

第四、用一切方法争取党的公开与半公开，同时扩大党的秘密组织。

中共中央同时向红军解释；虽然接受政府改编为国军，〝维持外白、但内面仍是‘红’〞。也就是仍然维持其为无产阶级革命斗争之特性。

再观其在抗日军政干部大学〝中共党的策略〞课程讲授中，解释何以要强调抗日，乃因：

第一、抗日可以得到国人同情，争取广大群众，可以扩大红军，进行加紧发展党的组织。

第二、在革命低潮，力量缩小时；才能保存实力，进而扩大实力。

第三、抗日才能保护苏联，因苏联是无产阶级的祖国，世界革命的根据地。

第四、放弃以前走不通的路寻求易于达到无产阶级专政的另一道路。

第五、此一革命策略是破坏资产阶级政权的武器，用以掩护秘密工作之发展，用公开的工作来争取广大群众力量，以推翻资产阶级政权。

第六、给革命休养时间，积聚势力，准备新的进步条件，采取转弯抹角的进攻策略，寻求将来更大的胜利。

第七、红军仍保持独立性，苏维埃暂时取消，改为特区政府，实质是未变。结果中共是物质得到了，经济得到了，弹药得到了，精神上得到了，党员增多了，影响力扩大了。正如其所谓〝一分钟也不忘记拥护自己阶级的利益〞（注 202）。

……

在革命低潮时，中共以反日在前，土地革命、阶级斗争放在后面，待见到革命高潮马上改变，再将土地革命放在前面；此时在扩张的策略指导上：

发展的决策是〝七分发展、二分应付（国民党），一分抗日〞，第一阶段：先自我牺牲争取舆论拥护，军事分二路，由晋西北向东发展，一路深入冀东、冀中横断平汉线，一路入晋南、豫北、冀南、鲁西、横断津浦线，入鲁北、鲁东切断中央系军队联系，建立山地、平原根据地，为第二、三阶段的到来准备。

第二阶段：各地工作基础及军事政治根据地建立完成后，要将黄河以北，国民党势力肃清，视日寇力量消长情形决定斗争形式。

第三阶段：势力伸入华中各地、建立华北各根据地，分段遮断中央系军队联系，瓦解和离间中央系部队，待巩固基础后，进而取代国民党之领导权。

此一策略方针就在；第一步让国民党先打日本，表面上配合做一点民族革命工作。第二步让国民党单独打日本，自己进行军事扩张使国民党势力削弱，当日本被打倒时，国民党亦被打倒，胜利是中共，再由领导资产阶级革命转到无产阶级革命。因而八年抗战中，共产党坚定遵行此一路线行动，在各地区积极扩展，而使其实力得到了迅速的壮大和发展。

1938 年中共中央策定之抗日〝活动纲领〞归纳为：

(一)三大目标：1.扩充军队－扩大地盘，在冀、鲁、苏、皖、陕、甘、宁等地袭击国军、排斥异己。2.发展党务－积极发展党的力量，吸收党员。3.夺取地方政权－藉民主宪政口号，号召民众，孤立国民党。

(二)四大运动：1.百万扩军运动－吸收各地保安团队及残部。2.百万扩党运动－大量吸收各地教职员、学生入党。3.千万囤粮运动－征收救国公粮，或低价收买囤粮。4.万万积金运动－以劝捐、募捐、勒捐及各种苛捐杂税为手段。

(三）十五大原则：用以落实三大原则，四大运动之政治手段；工作方向和行动方法。（这十五大原则非常阴险）。

}

1937 年 8 月，中共于陕北洛川讨论共军作战方针，毛泽东提出四点“实际策略”：

(一)要冷静，不要到前线去充当抗日英雄。

(二)要坚持游击战争，避开与日军的正面冲突，绕到日军的后方去打游击。

(三)扩充八路军的实力，并在敌人后方建立中共所领导的抗日游击根据地。

(四)维持绝对独立自主，完全按照中共中央军委的指示行事。南京的任何命令，都要先报告延安听候处置。凡不利于八路军的，要以各种借口予以推托。

……

2、趁日军进攻大刀砍向敌后抗日军民

中共是如何抗日的，看看这篇中共自己写的山东抗日功劳《鲁东游击第七、第八支队东征，开创胶东抗日局面》

（https://baijiahao.baidu.com/s?id=1682442414891756925&wfr=spider&for=pc）

在 1938 年 4 月 10 日，正当台儿庄激战之时，中共就阴谋向国军进攻。当时日军刚进入山东，除了日军占领的济南和几个县城，其它的地方全是中华民国政府的地区，中共进攻的正是这些地区。这是向敌后进攻呢，还是向中华民国的背后插刀呢？打着抗日旗号的共军第三大队，先在中华民国黄县县长王景宋保证军需供给和独立发展的条件下，编为王景宋的第二支队（百度查到），再勾结其它共军把抗日的国民党黄县灭了，将王景宋部其余的近千人缴械改编，就这么简单。至于王景宋，没查到他的下落，估计是被中共杀害了。中共的八路军趁着日军攻打台儿庄、合围徐州，要把几十万国军主力部队消灭在徐州地区、国军无力抵抗而向西向南突围之时，共军大刀阔斧地砍向国民党抗日地方部队。这就是共军的抗日。共军的抗日是正作用呢，还是负作用？

抗战初期，徐向前的八路军到了山东，看好一块六七个县大的地盘，向山东国民政府要求成立这些县的中共政府，山东国民政府拒绝，说我们已经有政府了

不能再有其它政府。没多久，日军扫荡该地，八路军马上跟着进去，中共马上成立六七个县政府，这些地盘中华民国政府再也进不去了。八路军为什么能跟进？不觉得八路军与日军有默契吗？

彭雪枫专打国军不打日军是出了名的。“1944 年初，第 4 师一支 500 多人的骑兵大队，‘偶遇’2000 多人马的骑 8 师主力，一路狂追，击败骑 8 师，俘获战马 600 多匹。后来，骑兵大队一路猛追猛打，最终取得了歼顽 6000 多人的胜利，缴获轻重机枪 200 多挺、大小炮百门，骑 8 师和顽军撤退，第 4 师基本肃清淮北根据地残敌……”。

1944 年，当日军集中 50 万大军进行一号作战给中华民国以沉重打击，在日军正在南方进攻国军之时，新四军第四师师长彭雪枫带领部队横扫国军，于 9 月 11 日被流弹击毙。我小时候听说彭雪枫死于抗战时期，对他很崇拜，看了电影《彭雪枫》，知道他在抗战中打内战、打国军而死，心里像吃了苍蝇一样难受。在彭死之前的不久，一千多日伪军分多路进攻彭的根据地，彭竟然带着部队转移（逃跑）出根据地一个多月。彭有能力进攻、横扫固守城池的国军，却不打日军，对于这一千多人中还有不少是伪军的敌军，只要彭愿意，能一口气就把他们消灭了，彭为什么只打国军不打日军？

毛泽东参加八路军南下支队团以上干部会议并与参会者合影

当日寇正在实施一号作战时，1944 年 11 月，中共也从延安派八路军两王部队（王震 359 旅与王首道 358 旅）组成南下部队下江南，与日寇同步行动，口号上是挺进敌后，实际是想和彭雪枫一样，抢占地盘、消灭当地抗日部队和被打散的国军部队。最重要的目的是与李先念的部队形成一道防线，日本投降后，阻拦退守在西南的国军收复国土，让共军收复大城市。

两王部队主要走的是日军进攻国军的路线，这支五千多的人马，途经晋、豫、鄂、湘、赣、粤、陕、甘八省，在日军主要的占领区大咧咧地前进，如何在日寇眼皮底下纵横万里如入无人之境、毫无损失？就说在洛阳附近渡黄河

吧，5000 多人的队伍得用多少船？日本人能一点知觉都没有？是不是坐日军的船只过黄河的？没有百分百的把握，怎么可能冒这个险？谁给的安全保障？还不是日本人给的嘛！还不是与日寇有默契嘛！日寇甚至让出长沙附近接近京广线的重要城镇平江县城给两王部队。平江县离长沙只有五、六十公里，本来，平江县城驻有日本兵，两王部队快到的时候，日本兵撤了，两王部队进入，过几天日本兵又“打”回来，两王部队撤走，双方没有真正的战斗。很明显，平江县是日军让给共军补充给养的。5000 多人的给养，没有根据地如何能弄到？日军不配合共军哪里有给养？

南下支队进入平江的背景与过程

1944年11月，南下支队从延安出发，执行开辟华南抗日根据地的战略任务。经过近五个月的艰苦转战，部队于1945年3月23日从湖北通城进入平江境内。 1 进入平江后，部队为适应斗争需要，改名为“国民革命军湖南人民抗日救国军”，并取消了原番号。 3

在平江的行动与政权建立

- 军事行动：南下支队在平江战斗了34天，期间击溃了日伪军和国民党顽固势力的阻截。例如，3月26日，部队分左右两路进攻，缴获武器并迫使顽军溃逃；右路纵队兵临平江城下后，通过政治争取，县城守军虚放枪支后撤退，我军顺利进驻。 3

平江县在抗日战争期间四度沦陷，主要集中在1939年至1944年期间，是长沙会战（日方称湘赣会战）的前沿战场。 1 2

- 第四次沦陷：1944年。在1944年5月的长衡会战（长沙-衡阳战役）期间，日军发动了第四次长沙会战。根据资料，日军于1944年10月前后再次进犯并占领平江。 2 这次占领时间较长，直至1945年8月日本投降。 2

抗战期间，共军通过政治手段从日军手中要来平江县城

（抗战期间，共军通过政治手段向日军要来平江县城——百度 AI 如是说）

上面的“顽军”是指国军。共军攻击国军，而向日军要来平江县城，以给共做补养，共军在平江县城大量购买物资，然后撤离，把县城交回给日寇。

共军得到了平江县城，为什么不坚决占据平江县城，然后配合国军进行的最后一战？

两王部队一路走的是京广线，为什么不截断日寇的京广线？

如果说共军与日军没有勾结，谁信？

日本人真大方，连这么重要的平江县城都能让出来，两王部队往西一点就能截断京广线，50 万日军花了一年多时间才打通的京广线就化为乌有。日本人为什么如此大方？为什么不怕两王部队截断京广线？两王部队为什么不截断京广线？是不是有某种默契——我让你住你别搞事？如果是国民党部队或者其他游击队，日军还会那么大方吗？“日军卧榻之旁，只容共军酣睡”。两王部队后来抗战胜利后返回延安的过程中打内战被消灭了不少（《王茂恩回忆录》）。

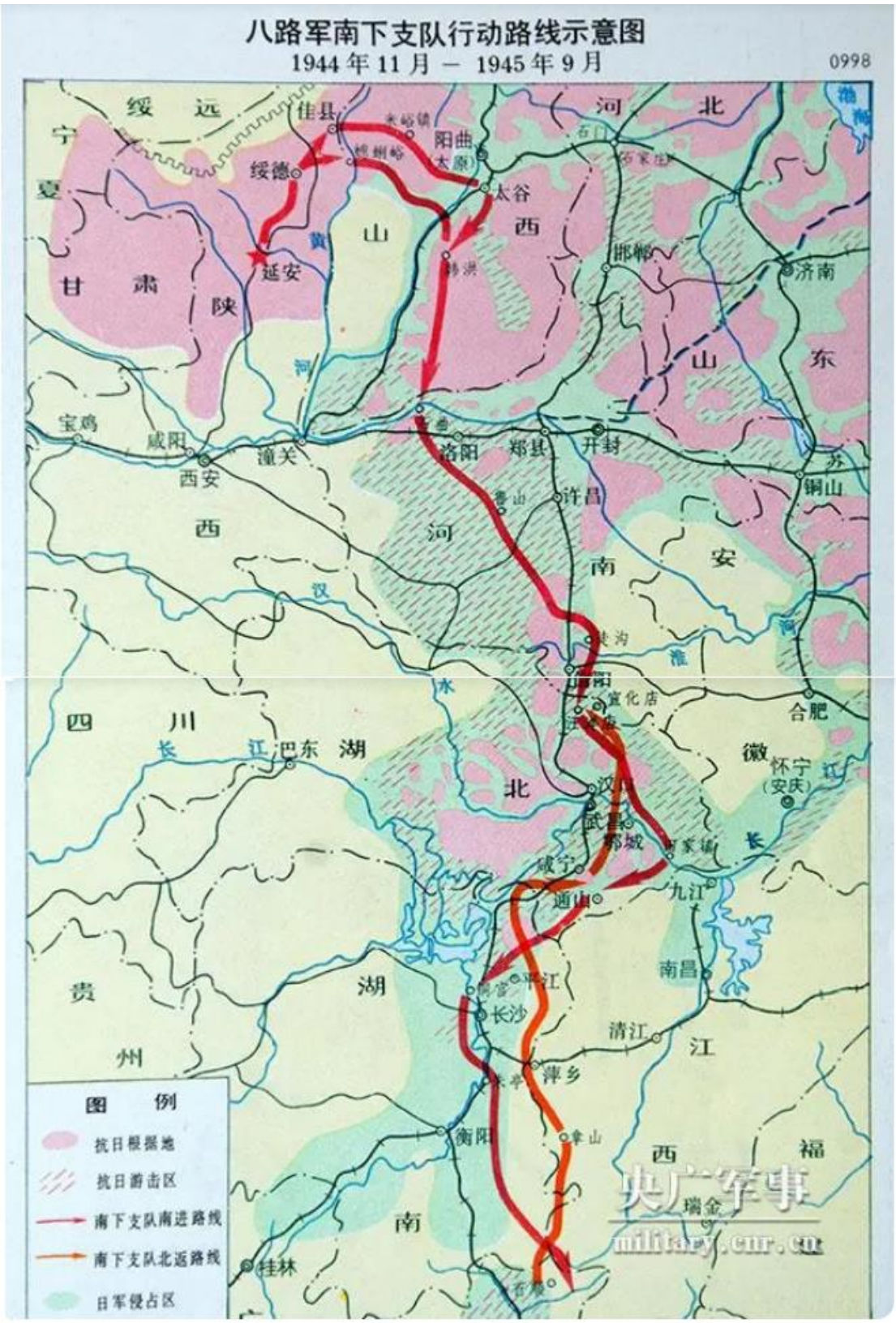

《八路军南下支队行动路线示意图》

在中共的七大上，毛泽东发出《论联合政府》的忽悠，这就是内战总的指导方针，其他匪首也不甘落入人后。中共第七届第一次全体会议于１９４５年６月１９日在延安召开，在会议上，针对两王部队南下的意义，刘少奇说：“国民党

的主要军队在西南，我们派两王部队下江南，与李先念的部队形成一条防线，在日本投降时阻止国民党军队收复失地，让我们自己抢夺城市”。周恩来接着说：“先到为君，后到为臣，只要我们先占了，那就是我们的了。”（见《凤凰周刊 2005 年某期》和《王恩茂日记》）。这不是在准备打内战吗？这时共产党夺权线路是“从城市到农村”而不是“农村包围城市”。

在中共的历史上，共军第二个万里长征——两王部队下江南，目的是准备在日寇战败时形成一条防线，阻挡国军接收沦陷区，好让共军先于国军占领。说白了，两王部队下江南是为了对付国民党的，不是为了对付日寇的，不是为了抗战而是为了内战的。在中华民族抗战的艰难时刻，中共不顾民族利益再一次亮出了它时刻不忘夺取江山的内战凶牙。

两王部队万里长征，起码走的是日寇占领区，多数走的是日寇在一号作战中走过的路线，日寇甚至还让出平江县城来让中共补给。我想，这些都有曾山与潘汉年勾结日寇的“功劳”。至于中共的各个根据地都与日寇作生意，那也都有潘汉年与曾山勾结日寇的“功劳”。

日军前面进攻，中共后面跟进，号称挺进敌后，于是这些地方就成为日军与共军共有的，日军与中共配合真默契。中共的抗日根据地就是这么发展壮大的。

看看《**老萨说史 156：八路军在河北歼灭 10 万国军，冀中五一大扫荡**》（注 207），看看老萨说史，就能大概明白中共的抗日史。中共的抗日史，就是一部卖国史，赤裸裸、毫无廉耻的卖国史。

中国军队刚在日寇的一号作战中大败，除了衡阳，其它地方一溃千里，让日寇轻易得手。可是没过半年，拿到美式武器的中国军队如天神般复活，所有的国军战斗力都爆表，打得日寇一溃千里。军队不变，何至于变成如此之强大？武器的缘故！中共只说国民党无能、不抗日，不说国民党抗日的功劳和抗日中的神勇。中共只是大肆宣传一号作战中国国军的败仗，很少讲一讲最后一战时国军的神勇，何故？中共阴谋得很、算计得很，任何一步都是为了夺取属于中国人的江山。

3、吞并抗日队伍　杀害主要领导

中共的抗日之路：中共打着抗日的旗号，收编、吞并抗日队伍，杀掉主要领导者，把队伍改造成中共猎取江山的拳头，为打内战所用。中共为什么能在抗日中迅速壮大，就是用了这一阴招。

共军在抗日中发展历程基本策略都是：到达某地后，先对当地自发抗日武装和被打散的国军收编，或者用合作的名义收编，不愿意的就消灭。收编稳定下来后就整训，把上中下级军官换成共党分子，不是自己人的就用“抓托派”等方法杀掉，对最有影响力、最核心的人物也杀掉。贺龙红军肃反，把 3 万多红军杀得只剩 3 千多。共产党杀共产党都无比凶狠，那些带兵来投的异己分子，怎么会有好结果呢？可怜的抗日英雄，一个个被中共所骗，然后一个个被剪除。中共的抗日队伍就是这么壮大的。看看有关彭雪枫的回忆书籍，也能看出这种情况。

在北京西面，仅共军杨成武部，大的收编就收编了赵侗（11000 多人）、孟阁臣（7000 多人）、赵玉昆（5000 多人）。最终，带着部队与日本鬼子常年交战的孟阁臣被中共污蔑成生活腐化杀掉，杨成武将赵玉昆手下的军队转到自己手中进行指挥，并借着赵玉昆手下的人消灭了孟阁臣。1939 年 1 月，杨成武从涞源县挥兵易县消灭孟阁臣。赵侗不得以跑到重庆后经西安重返战场也被中共半路劫杀，

连同与赵一起的人全部灭口。还有更让赵玉昆接受不了的，就是这时他的队伍被重新打乱，分配到不同的部队中去，赵玉昆部队遭肢解、老部下八哥白静洋等遭到处决，赵玉昆见机不妙，与其不明不白被杀掉，还不如直接叛变，他带领 200 多人投靠日军。赵玉昆为了整治杨成武，给自己出口恶气并给部下与孟阁臣、赵侗报仇，带来日军报复，造成狼牙山五壮士。

从领导 5000 人、雄霸一方的抗日英雄大将军，变成暗中带领 200 人如丧家之犬的逃兵头子、不耻于人类的汉奸，赵玉昆如果不是为了活命，何至于如此贱卖？中共把民族英雄逼成汉奸，其恶毒性可想而知。赵玉昆当汉奸多活了 10 年，一直到中共当政后才被找到并枪毙，他不当汉奸早就与孟阁臣、赵侗、八哥、白静洋等人一样被干掉了。我们在痛骂汉奸的同时，更应该痛骂逼迫民族英雄当汉奸的红魔奸党。

中共对付赵侗、孟阁臣、赵玉昆等抗日队伍的创建人，是必杀之而后快的，因为这些人有威信有能力，能指挥得了队伍，中共要杀了他们，才能彻底放心。这是“丈夫无罪，怀璧其罪”，至于那些罪名，“欲加之罪，何患无词？”中共这种事情干得多了，当年要打倒刘少奇，刘少奇就是叛徒内奸工贼，后来说这些罪名都是不存在的。中共连自己的同志都能栽赃，栽赃他们要屠杀的对象，那是更无所顾忌、墙倒众人推的。

研究者言信说：“回顾这一段历史，改造赵玉昆的五千人部队，原本是晋察冀军区聂司令的一招大棋，冀中八路军三纵与贺龙一二〇师八路军联手，改造整编了原河北农民游击军的十万之众兵力。此后，原河北农民游击军只剩下了三个相对独立的游击支队等待改编。结果是，一支队朱占魁改编为冀中军区第五军分区，后来的晋察冀第十军分区；二支队柴恩波叛变投敌，被八路军消灭；三支队就是赵玉昆支队。赵玉昆是从易县、定兴县、徐水县结合部地区拉起来的一支地方武装，鼎盛时达到七八千人。”

杨成武才那么一点点人，收编的人数远比本身的队伍大得多，又害怕不能控制队伍，就把原来的领袖干掉。手段非常邪恶，共军就是这样发展壮大的。中共为了政权，丧心病狂到这种程度，一般人无法想像得出中共有多坏。看看有关回忆彭雪枫的书籍与文章，也证明这一点。没有抗日战争，就没有中共翻身夺政的可能，所以，日本人做了一件最大的坏事。

如果赵侗没有一个著名双枪老太婆的母亲，如果没有狼牙山五壮士，我们无法清楚地知道像赵侗与赵玉昆这样的民族英雄是如何被中共干掉的。

欺骗别人带着队伍来加入中共，再把主要领导人杀掉，这是中共的最惯用手法。当年投靠中共的军人，有多少被中共干掉，邓小平鼓动的百色暴动，参与者许多人都被中共屠杀，连李明瑞将军也被中共干掉，其部下更不在话下。1931 年 12 月 14 日，国民革命军第 26 路军 1.7 万余人在赵博生、董振堂、季振同、黄中岳等带领下，发动了震惊中外的宁都暴动。过后，中共对这支部队进行了清洗，季振同、黄中岳被杀，许多主要领导人被肃反杀掉，还有一些在战斗中莫名死掉。活到中共上台，最高官衔者开国上将李达仅是一个旅级副官而已——第 26 路军 74 旅旅部副官，只是一个连长级；开国少将徐国珍，当时只是一个排长。贺龙红军肃反，把 30000 多人的红军杀得只剩下 3000 多人，杀的主要就是像赵侗赵玉昆这样的人及部下。中央苏区肃反累计杀了 10 万红军，毛死后的 1983 年，江西有 238844 名（23 万多人）肃反被杀的人被官方追认为烈士……有的老同志回忆说，在当时政治保卫局所在地附近河滩上，尸横遍地，河上腥红……”。中共的内部倾轧是如此残酷，何况对于外人？对于收编队伍？！抗日时期中共的内部屠

杀，已经远比红军时代规模小得多。一般人无法想像得到中共有多邪！

中共残忍杀害双枪老太婆的儿子满族英雄赵侗，他是东北抗日英雄。九一八后他从北京回东北抗日，赵侗是辽南（抗日）临时政府总裁，部队最多时达 12000 战士，共计拥有 11 个方面军，同时，与朝鲜革命军联合组织中朝抗日同盟军，开创了两个被占领国联合抗战之先例。他创建并领导的少年铁血军成军以来，转战辽南 20 余县，历经大小 300 余战，杀敌 4000 余，俘日伪军警 2000 余名，缴获步枪 3000 余支，机关枪 10 余架，子弹数十万发，保存民枪 5000 余只，轻重机关枪 50 余架，迫击炮郑弹筒 10 个，以及缴获其它诸多军用品。

东北天寒地冻，他的部队给养困难，赵侗代表他的队伍入关与政府联系。七七事变时，赵侗正在北京，他再次在北京组织抗日，他与他的母亲领导部下打开北京德胜门监狱救了大批中共地下党，他是中共平（北平）西抗日根据地的创建者，在当地的队伍发展到 11000 多人。赵侗救出的大批中共地下党成了部队的高中级军官，他们并不断引进中共党徒，赵侗的队伍被中共蚕食，高中低级军官多数为中共分子。赵侗本来要带队伍投奔其他国军，被这些中共党徒们所阻，他们最终把队伍引向中共的聂荣臻杨成武部队。这些共党成立的警卫连，任务是专门对付赵侗，这些共党分子还演绎了一场下级把上级撤职的把戏。赵侗很有威信与能力，很受部下爱戴，他的能力与威信，中共觉得受到威胁，赵侗多数申请加入中国共产党都不被允许，其实就是要除掉他才可罢休。他的许多部下都入了党，而且还联名申请罢免他的司令员这一职务。

赵侗如果不救中共地下党，这些共党分子就会死在日本人的手里，中共也根本蚕食不了他的队伍，中共与共党分子们恩将仇报。赵侗已经做好了把共党分子一网打尽的安排，念在曾经一起打鬼子的情分上不忍心下手，他只带几个人跑到大后方。赵侗的故事就是现代版的农夫与蛇的故事，赵侗就是那个善良的农夫，而中共分子就是蛇。

他逃到重庆后，从来都不说对中共不利的话，他的队伍如何被中共蚕食也从不说起，顾全了中共的脸面，只是与周恩来会面时，指责中共蚕食他的队伍。后来，赵侗不听中共（周恩来）的劝阻又带国军抗日干部和军人从西安返回抗日前线，想回东北打游击，路过中共地盘时，中共的贺龙、聂荣臻的部队数千人共同埋伏、重重包围，贺龙亲自指挥，被俘后赵侗与其妹赵理智及赵侗所带的 345 人全部被中共杀害、一个活口都不想留——准备嫁祸日寇；据传当时部队中的女青年，有的跪在贺龙前面，表示愿意当小妾求贺龙放一条生路而不得（文革时揭发）。杀害抗日英雄，这就是中共的抗日！中共把这些事迹说了没有？在中共的军官们的回忆录里，把赵侗说成是土匪，中共就是用土匪的污蔑欺骗士兵开枪。

赵侗的许多部下成了中共的高官，享受出卖长官带来的高回报。中共把赵侗的队伍打散，把他的核心部下提拔并挂起来，脱离原队伍，放到他们不熟悉的部门，使他们受到部下的排挤与非难，不让他们有任何权力。直到 1959 年，赵侗原部下高鹏，对中共彻底心寒，并觉得愧对赵侗而自杀，终于有一个有良心者。当然，杀害赵侗不是他部下的意愿与命令，甚至不是来自杨成武与聂荣臻，这个命令来自周恩来与延安。杀害赵侗的罪名是“与共产党争夺群众”，说他想回到抗日前线，与共产党争夺群众，争夺群众从事抗日，这就是“抗日之罪”，这是远比秦桧的“莫须有”罪名更加离奇的罪名。

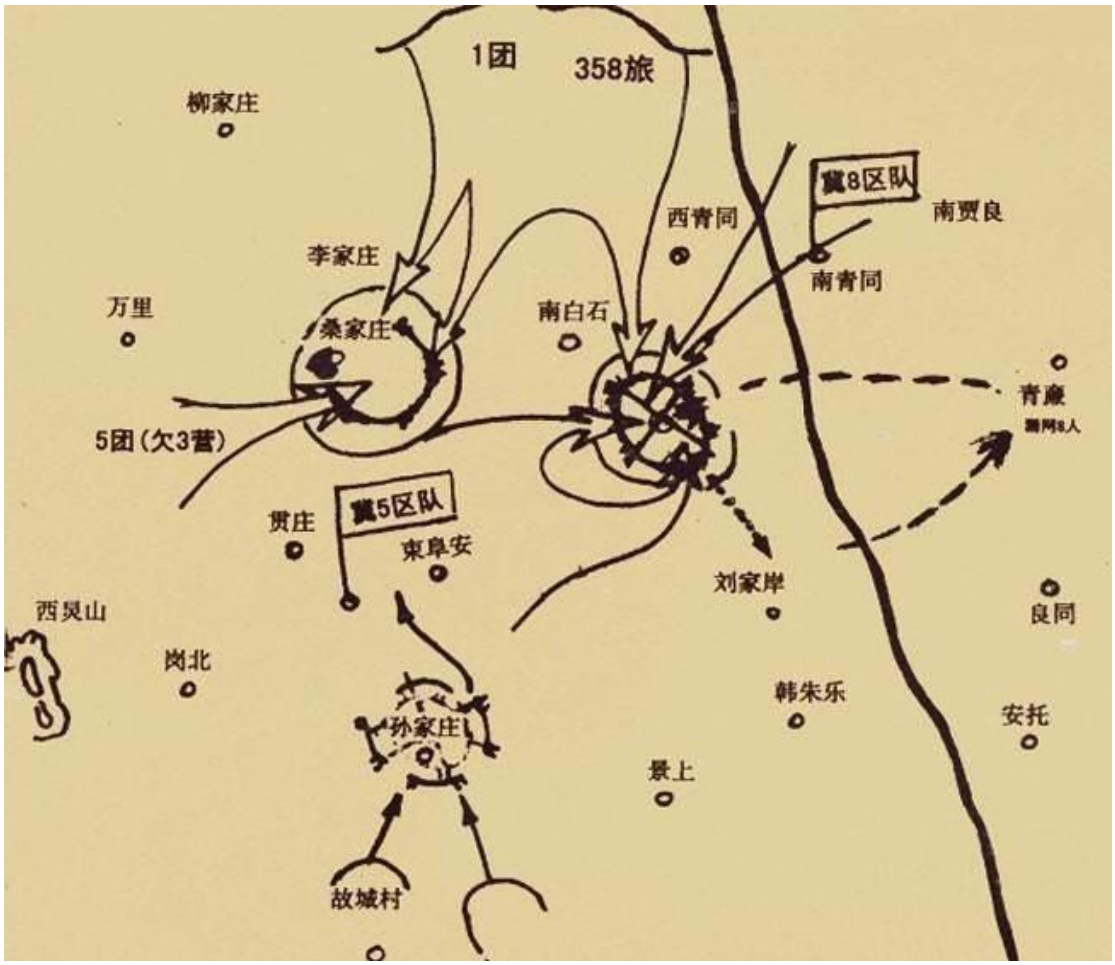

（八路军多支部队事先设伏围歼赵侗示意图）

在 1938 年前赵侗本人没有明显的政党立场。并与共产党保持较好的合作关系；1937 年率部攻克德胜门监狱战斗中，还曾拯救数十名共产党人士。国军中将赵侗怎么是土匪呢？他对中共本有大恩，救出大批中共地下党，在历史上和现实中，没有任何同中共搞过摩擦的军事冲突，从未和中共兵戎相见过，赵侗手上没有一滴中共的鲜血，他曾用用步枪打掉了一架日本飞机，也从来没有当过一天土匪。当中共蚕食他的队伍并对他迫害时，他本来可以反击并把队伍中的中共党员一网打尽，他念及曾经一起打鬼子，不忍心加害他们，选择默默地离开，把自己 11000 多人的部队和平地交给了中共，他的部队后来成为杨成武的主力。他到重庆后，顾及中共的颜面，从来没有公开发表过对中共的怨言和批评。赵侗这人并不是国民党党员，他生活简朴、作人低调、不近女色，一心为国，别无他求。中共**想打他，于公于私都找不到任何借口。**为什么杀他？周恩来说“怕他与中共争夺（抗日）群众”，比秦桧的“莫须有”罪名更无耻万倍。

《聂荣臻回忆录》里：“我对贺（龙）老总说：‘你们做了件好事，不然的话，任他发展起来，还会出现许多麻烦。’”（也就是说，赵侗是打鬼子的，聂荣臻怕赵侗把打鬼子的队伍发展起来。聂荣臻的汉奸面目暴露无遗）。

老战士史进前的回忆文章说：“120 师派了部队，晋察冀也派了部队，就把他彻底消灭了。当时的命令是活的一个也不要，打完后一个人一个人地检查，把这个部队歼灭了……但以后发现还是跑了一个人，跑回东北去了。”其实，杀害赵侗及其部下的命令是从周恩来及延安下达的，贺龙聂荣臻只是执行而已。

中共很邪、很坏！中共什么时候对付鬼子有“一个人一个人地检查”？鬼子

只要放下武器，中共就供着他们，在延安的鬼子战俘，他们的伙食费（零钱）是5元，与毛泽东一样高。中共对付中国人才这么坏！为的是要嫁祸鬼子！

过后，杨成武执行了延安下达的清理赵侗余党的彻查工作。又有许多打鬼子的英雄被中共屠杀。

（中间者双枪老太婆与邓颖超何香凝等名人合影于重庆——《邓颖超文集》）

赵侗牺牲时仅28岁，他家三代人投奔抗日，30多人抗日殉国，他母亲被称为“双枪老太婆”，在大后方奔走宣传抗日，世界性的杂志长期刊登，人民家喻户晓，何香凝、邓颖超争相合影。别看中共平时对她甜言蜜语、侍奉周到，下手毒害时毫不留情。这样一个世界性名人、连国民党党员都不是、又对中共有大恩的人，中共都敢下如此毒手，其他不知名的抗日人士、抗日英雄，中共不知道杀害了多少，中共正是这样做而发展壮大的。

冯玉祥将军曾称赞：赵老太太是“女中豪杰”，“句句英雄话，愧死男儿汉。”蒋夫人宋美龄在一九三八年妇女节发表文章，称赵老太太为“全国妇女之楷模”、“民族之母”。赵洪文国在其子赵侗，其女赵理智被杀前，无明显政党立场。包括1938年赴重庆后。1949年前，也没有进行过任何反共行动。

1950 年，中共杀赵侗母亲、抗日英雄双枪老太婆赵洪文国是经中共国国务院总理周恩来批准，当时是中共镇压反革命的政治运动。但在当时造成了一定的负面影响，特别是赵氏母子抗日功绩大；社会影响巨大。

赵侗的故事就是现代版的农夫与蛇的故事，赵侗就是那个善良的农夫，而中共分子就是蛇。赵侗当了一回愚蠢的农夫，被一条放出来的蛇咬死。蒋介石也是当了东郭先生，使得中华民国与中华民族被中共这头狼咬得遍体鳞伤。我们这个善良的民族，无法理解共产主义者有多么的邪恶，无法理解阶级斗争理论有多么的祸害民族。我们这个善良的民族，许许多多的人都当了救蛇的农夫与救狼的东郭先生，中共上台后的镇压反革命及许许多多的运动，都是迫害这样的农夫与东郭先生的，1957年的反右运动，大批量式地消灭农夫与东郭先生这些人，后来的文化大革命也有如此行动，直到毛泽东死亡，这种消灭农夫与东郭先生的运动才稍稍停止，不幸的是，8964中共又重新开始干起这种脏活。

其中最著名的救蛇农夫，就是把共产主义与辩证法都能看穿的张东荪先生，

他替中共奔走多年并帮助其拿下北平，毛泽东曾经感谢过他，还让他当上民盟中央副主席、政协第一届主席团成员和中央人民政府委员会委员。中共坐好后就拿他开刀，1951 年，中共上台后第一个整治的就是他，单独关押到死（灭口），比起许多右派，他还算是不错的，只是连累了他的儿女多人被残酷迫害（怕传承了他的理论）。

另一个传奇般的抗日英雄高志远，也是队伍被中共吞并本人被中共枪决。

高志远 1907 年出生于河北滦县。“九一八”事变后，有几个在东北参加过抗日爱国运动的大学生逃难到多余屯村，从他的口中，高志远听到了东北抗联英雄们的事迹，内心也想要拉起一支队伍去打击侵略者。1933 年 1 月，日军进犯山海关，26 岁的高志远变卖自家部分土地，联络各乡绅筹款支援长城抗战，高志远招募了约 200 人，参加“义勇军”武装支援长城抗战，后被刘兰亭的土匪武装缴了械，队伍星散，高志远只身出走。同年夏天，他和同村陈维一起去张家口参加冯玉祥的抗日同盟军，在康庄受阻，被迫回到北平。

此时发生在 1933 年的长城抗战期间。随后，1934 年，高志远回到冀东家乡，卖地、变卖家产，购买枪支，在马城一带组建民团。因他为人和气，仗义疏财，从者甚多，颇受拥戴，被推举为马城民团团长。因为组织了抗日民团，在 1935 年国民党中央势力退出平津之际，高志远的家产也被日本扶持的亲日武装抄没。高志远将全家搬到了天津居住，在原籍已无家人留存，所余房产成为“华北人民武装自卫委员会冀东分会”所在地。

1935 年 2 月，高志远率先发动了反抗大汉奸刘佐周卖国行径的民团武装起义，史称“马城起义”。 起义爆发后，刘佐周当即派出以他叔父刘三阎王为队长的 300 多名骑兵进剿起义民团，被民团打得落花流水。随后，刘佐周亲自率领驻滦保安队 1000 多人追剿起义民团，双方在侪城东边牛东庄石桥附近展开了一场激战，因武器装备和人员素质远不如保安队，起义民团被打垮，此战史称“古城之战”。

1935 年 8 月，高志远化装成厨师用手枪射杀在火车站迎接日军司令官梅津美治郎的刘佐周（估计是当时全面抗战没发生，所以没杀日军司令官）。高志远刺杀大汉奸刘佐周的消息很快传遍整个冀东乃至华北各地，天津《益世报》《大公报》等报刊纷纷报道，就连日本的《关东报》、伪满的《满州报》等对此事都做了报道。高志远也因此成了传奇式的英雄。

1937 年 12 月，在华北人民武装自卫委员会的组织下，冀东十县人民抗日代表会议在多余屯村高志远家中召开，会上正式宣布成立“华北人民武装自卫委员会冀东分会”，推选高志远等为冀东分会领导成员。

1938 年 7 月，高志远参与领导冀东人民武装抗日大暴动，鏖战近 2 个月。9 月 2 日，高志远部集中万余兵力，二路军 5 总队、10 总队、23 总队配合，第三次攻打乐亭城。经过三天三夜的激战，抗联攻入乐亭城。伪县长和警务局长越墙而逃，其余守敌大部溃散和投降，抗联队伍迅速占领全城，青天白日满地红的国旗插上拱真阁，乐亭光复。高志远进入乐亭县城后，成立了昌、滦、乐抗日联合政府，高志远任命吴紫阳为县长、孙善蛟为警备司令。随后，高志远召开万人大会，宣布抗日救国十大纲领、抗日联军宗旨。攻克乐亭影响极大，有报纸曾以《我军光复津东最富庶县份的乐亭县城》进行报道。

冀东抗日联军在冀东抗日大暴动中，暴动的波及范围覆盖了 20 多个县、大量村镇，有超过 20 万人参与。高志远作为总司令总指挥，是最主要的组织者和领导者，特别是他亲自创建和直接指挥的“抗联第一路”军，有 21 支队伍、2.49

万名抗联队员，分别占冀东抗联队伍总数的 36.8%，是整个冀东抗日暴动的主力和中坚，为冀东抗日暴动的胜利做出了重大贡献。

冀东抗日联军在冀东抗日大暴动后，接连在敌人手里收复了七座县城，初步建立冀东抗日根据地。

任何事，只要有共产党插了一脚，都会出问题。冀东大暴动是国民党、共产党与民众自发抗日力量三方共同举事的。暴动之后成立冀东抗联，高志远被推举为总司令，李运昌、洪麟阁被推举为副总司令，王仲华任政委。中共听闻消息后觉得有机可乘，八路军总部就派出邓华、宋时轮率领的第四纵队表面上前去冀东支援，实际是吞并，冀东抗日联军就这样被八路军吞并。

八路军四纵命令冀东抗联参加中共冀热察冀挺进军向西撤，在邓华、宋时轮许诺很快会回到冀东，准备次年春天返回冀东，尽管对八路军四纵决定西撤的行动不满意，高志远还是服从中共命令，跟随宋时轮、邓华一起，带领冀东抗联这支队伍作为开路先锋来到了平西。

在平西战场上，高志远也发挥了重要作用。但是，中共违背诺言，高志远想返回冀东继续抗日，被中共冀热察冀挺进军军政委员会否决并加害于他。1939 年 5 月，中共冀热察冀挺进军军政委员会、八路军冀热察挺进军司令部以“勾结吴佩孚，企图投敌叛国”为名公审后枪杀，这一个莫须有的汉奸罪名，将抗日英雄高志远与冀东抗联司令部参谋处处长李荣久一起处决。**八路军 120 师副师长萧克说高志远“是靠办民团起家的有武装的地主”。**

说高志远“他正与日本人秘密谈判（企图投敌叛国）”，近几十年过去，没能找到任何史实依据，也不见再被提及，看来是为加害而捏造的罪名。这个构陷过程和理由都是奇特的，是巨大的冤案。高志远因为组织抗日民团，在 1935 年国民党中央势力退出平津之际，高志远的家产被日本扶持的亲日武装抄没。高志远将全家搬到了天津居住，在原籍已无家人留存，所余房产成为“华北人民武装自卫委员会冀东分会”所在地，他还是地主或地主武装吗？所以说，这是一支以变卖自家家产为支撑、打着民团旗号的民间抗日武装。

在中共准备处决高志远时，邓华和宋时轮都提出反对意见，二人曾跟高志远并肩作战并许诺高部回冀东，不相信他是那种会投降日寇的人。就算他真的有什么问题，也可以送回延安学习。然而，号称把一切不稳定因素消灭在萌芽状态中的中共怎么可能放过这个**靠办民团起家的有武装的地主？或者是**邓华和宋时轮也未必肯尽力保他吧？！

该事件中，高志远及部下许多人被中共所杀，道观寺庙的道士和尚被屠杀殆尽。高志远的政委王仲华接替了高志远的冀东抗联司令的职务。不久，冀东抗联司令兼政委王仲华，恰好在因“医疗事故”去世，使得原冀东抗联的成员不少人看清中共面目而不断逃亡，短短几个月的夏季时间，挺进军被搅入内乱，几乎走掉了大半人员。挺进军从此一蹶不振，冀东抗联就此再也没有什么样的消息。中共又成功消灭了一支民间抗日队伍。被称作“冀热察挺进军”，但用了三年时间，却始终未能进入冀热察地区。终于在三年之后的 1942 年，挺进军作为一个失败的军事案例，编制被撤销。

近些年有个“言信”的学者对该事件调查，部分摘录如下：

{

为了从平西回到冀东，高志远想尽了办法，因为仅靠冀东抗联自己的力量，是很难绕过平北回到冀东的。一年前、1938 年的 5 月、6 月，邓华、宋时轮两个支队从平西开赴冀东，是原东北军军官、时任赵侗五支队参谋长的常戟武谋划

的两条路线，使邓华、宋时轮顺利到达冀东。邓华、宋时轮把自己去冀东的经历告知给高志远，高志远想如法炮制，于是积极向斋堂道观出家的那些原直系旧军官求教，这一下被某些人抓住了把柄。

《肖克回忆录》上，肖克给高志远扣上的罪名：通过投靠在北平的旧军阀吴佩孚，最终去投靠日本人。而要想落实这个罪名，这必须要拿到证据，肖克当时有证据吗？如果有，早就亮出来了，但直到 1939 年的 5 月高志远公审后被枪杀，高志远“通过旧军阀去投靠日本人”的证据都没有拿出来。为拿到这个“高志远阴谋叛变”的证据，方国（锄奸人员）已经从多方面下手了。

当时刚从北平过来的，凡是与北平的旧军人、旧军队、日本人有某种关系、联系的人，不分老幼身份，一律被当作可疑分子关押起来审问。有两个鲜明的实例：杨浩和解放后放弃领导职位、在电影学院当教授的田风，当年都是平西挺进军高志远一案严刑拷问的幸存者。智商不高的挺进军锄奸部们，一心要把杨浩打成“与旧军阀的联系人”，把田风打成“与日军的联系人和翻译”。

杨浩在北平曾经帮助平津沦陷后滞留在北京、天津的二十九军抗日军人及其眷属脱离开沦陷区，转移到大后方。不管二十九军及其眷属与吴佩孚有没有关系，挺进军审讯人员哪里懂得这些，只要跟旧军人沾边了，就认为你们是一伙的。田风是留日回来的学生，日语流利，高志远一案如果真的要投靠日本人，与日本人联系，没有个日语翻译怎么行呢？田风这个留日学生正好回国参加抗战，恰好“自愿”送上门去。挺进军锄奸部的人就这样发现了从日本回国参加抗战的留学生田风，剩下的就是刑讯了，严刑拷打之下，不怕你不承认。

高志远要与旧军阀吴佩孚接上关系，一定还会有个人从中牵线，于是又从到达平西的学生中发现了参加过二十九军抗战的杨浩。当时被关押严刑逼供的人犯很多，头脑简单的锄奸部人员逼供，除了严刑拷打，没有别的招数。事后，杨浩在一分区谈起这次刑讯过程，他说，我招了，是个死，不过少受点罪，但是背着汉奸帽子去死的；不招，也是个死，但是被冤死，比招了要好些。于是下定决心：死也不招，而且要身边其他人也不能招。

估计肖克、伍晋南等人都不是傻子，刑讯到这个地步，很多人被活活打死，明显是陈飞立功心切，咬过火了。后来挺进军领导痛恨陈飞的原因，咬出高志远就够了，干嘛又咬出那么多无辜的人，一旦传出去，挺进军的名声就被搞坏了。

看以后的有关回忆录，用田风的话说，鬼门关里走了一遭，刑讯逼供几乎被活活打死。熟知此案的人对我说，刑讯杨浩时，山里人用作扁担的木杠，硬是被从中打折了。抗战年间，从平津过来的知识分子和青年学生都集中在平西，再像以往那样滥杀无辜肯定是不行了。恢复杨浩和田风的自由，没有肖克亲自下达的命令肯定不行，至于当年因“高志远案”到底被抓了多少人？被杀掉多少人？将永远是个秘密，不能解开。

为了研究这一段历史，我在平西的干部中寻找杨有山（晨光）、李青川、宋学飞这样的前国民党军官在八路军中效力的干部。但是在平西的挺进军中没能找到这样的干部，挺进军的整肃非常彻底，已经被方国这样的锄奸干部肃清殆尽了。而在杨成武的一分区主力部队中，至少有数百、上千名前国民党老军人在效力，这就是两个地区领导人之间的差别吧。

（金剑不禁感叹，八路军杀鬼子不行，杀中国人却是很能杀！国民党也有敌后游击队与根据地，他们从来就没有过类似于中共这样的内部清洗。不知道中共是如何清洗的，看这段历史就能了解一些，只是中共红军年代的清洗，远比对付高志远残酷得多。红军长征前，贺龙红军肃反，把 30000 多人的红军杀得只剩下

3000 多人。中央苏区肃反累计杀了 10 万红军，毛死后的 1983 年，江西有 238844 名肃反被杀的人被官方追认为烈士……有的老同志回忆说，在当时政治保卫局所在地附近河滩上，尸横遍地，河上腥红……。）

关于高志远，在《萧克回忆录》第十五章“率挺进军包围北平”中有记载：

“冀热察挺进军，编制序列直属八路军总部，由晋察冀军区代管。主力是宋时轮支队和邓华支队，另外还有来平西整训的冀东抗日联军，蓟县、遵化游击队等武装。冀东抗日联军是冀东暴动时国共合作建立的抗日武装，干部成分比较复杂。其司令高志远是靠办民团起家的有武装的地主，高部与宋、邓部队撤到平西整训，高志远对平西八路军的领导人心怀不满，想脱离挺进军，撤出平西。为达到目的，他正与日本人秘密谈判，又与北伐时期被国民革命军消灭的北洋军阀吴佩孚联络（此时吴氏正准备出山组织伪军），阴谋叛变投敌。

写于八十年代的《肖克回忆录》，这段话有多处被历史检验过的不实之词，但肖克仍在引用，为一大遗憾。到了八十年代，人们的思想都与时共进，而肖克的思维仍然停留在 1939 年平西肃反的那个时候。

第一个：高志远拉起的队伍是抗日武装还是地主民团？这是个一目了然的答案，你看看高志远拉起的队伍后来参加了冀东暴动，投奔了八路军，还是投靠了日伪政权就知道了？

第二个：与宋时轮、邓华私交很好的高志远，他们相互间好到无话不谈的地步，肖克的高志远对“平西八路军的领导人心怀不满”只能指的是他自己或极少数人吧。

第三个：高志远想脱离挺进军、撤出平西，目的是什么？是打回老家回到冀东抗日，还是投靠日本人当汉奸？

第四个：吴佩孚是汉奸吗？是要“出山组织伪军”吗？此消息从何而来？吴佩孚不是拒绝当汉奸被日本人害死的吗？死后得到了国民政府的高调表彰。董必武也代表共产党发文悼念。

第五个：说高志远“正与日本人秘密谈判”，最终的证据在哪里？你把那个留日学生田风几乎活活打死，不是也没有搞到证据吗（田风坚决不承认“代表高志远与日军谈判”，他从日本刚回来，连高志远是谁、长什么样都不知道，是不是太荒唐了）？

第六个：至于“高志远供认不讳”，我相信凡是经历过或了解红军肃反的人，都会知道这个“供认不讳”是在什么情况下造成的。在所谓的公审大会上，在严刑拷打下奄奄一息的高志远，是被架着出来的，他已经根本站不起来了。

第七个：说明陈飞告密在先，肖克一到达平西就开始告密。这个揭发检举冀东抗联司令高志远的“地下党员陈飞”为人如此歹毒，到底是何许人也？

翻阅 1984 年版的晋察冀第一权威历史档案《聂荣臻回忆录》中，提到了在中共领导下的冀东抗日大暴动的前前后后，也讲到抗战初期创建抗日根据地的鱼龙混杂。特别提到了八路军在改造“杂色”地方武装的过程中，聂荣臻把孟阁臣放在第一、赵侗放在第二、赵玉昆放在第三，最后（第四）谈到了冀中的朱占魁，但唯独没有提到在平西挺进军被处决的冀东抗日联军司令高志远。

这就是说，聂荣臻从没有像肖克一样，把高志远看作是阴谋叛变的敌人。

肖克回忆录中，定性高志远打算投靠“北洋军阀吴佩孚联络（此时吴氏正准备出山组织伪军），阴谋叛变投敌”，最关键的这个人物就是吴佩孚。吴佩孚出身秀才，是一个有思想的文人军阀，常以“关羽”、“岳飞”、以及“戚继光”这些民族英雄转世而自诩，**一个有着浓厚民族英雄情结的吴佩孚，当时真的是准备背叛自己民族当汉奸**

了吗？

（金剑感叹：八路军副师长肖克为了杀害抗日英雄而胡乱咬人，把民族英雄吴佩孚**污蔑成汉奸，极其可恶！）**

由于（肖克的杀戮），挺进军被搅入内乱，乃至军力都受到影响，从此挺进军一蹶不振。挺进军的兵力最强盛时期，就是挺进军完成整编之后的 1940 年，为开辟平北根据地，挺进军拿出了十团、七团，甚至连军部的警卫连都拿出来了，但蒙受的损失巨大。留在平西的九团实力最强，但先后打了两仗上下河战斗、房山南窖村战斗后，虽然属于胜仗，但因九团折损了数百人，肖克不仅没有表扬，反而对九团领导大发雷霆。

晋察冀冤案的第二例，同样发生在 1939 年，同样是因告密引起的。1939 年，被晋察冀八路军误杀的抗日领导人当中，可能最具盛名的是冀中军区供给部部长熊大缜，告密人是供给部政委王文波。王文波 1941 年跟着杨成武一行人在梯子沟突围，但 1942 年在大扫荡中被俘，关押在石家庄战俘营，抗战胜利后才恢复自由。（后面是写八路军中的告密部分，本书不录。）

作为一个平西挺进军当事人的后代和研究者，我谈谈我的观点，不一定正确。

发生在 1939 年春天，挺进军整军时期的高志远案，是一场牵动全局的历史冤案，所牵连的人员之广、刑讯之凶残、结局之惨烈，已远远超过了冀中的熊大缜案。1939 年以前，平西斋堂地区原本有许多座几十人的出家寺庙道观，经这一折腾，这些寺庙道观荡然无存，出家人不是被抓起来刑讯后杀掉了，就是侥幸跑掉了。八九十年代我在平西斋堂一带寻访，过去的寺庙道观都已经消失不见，只留下一块遗址介绍。

老北京城，自满清解体后，一直是北洋军阀直系的大本营，吴佩孚是其代表人物。直系实力最大的时候，湖南以北，整个湖北、河南、河北，都是直系管辖的地盘。1926 年广州北伐军北上，打倒军阀，在关键的武昌一战，直系大败，退居北京。军队战败，那些士兵都跑回家去了，那些中下层军官怎么办？这其中有许多是湖北、河南外地人，北京没家，但又有很浓厚的道教情结，于是就出家道观栖身。到了 1938-1939 年八路军到来的时候，很多老军人已经出家十年，在狼牙山棋盘陀道观的原直系军队的营长李圆忠就是一例。

在上清水，仅剩一座遗址的双林寺，是不是当初王栋出家当和尚的那座寺庙。

京西斋堂，自古以来是出家修行的圣地，寺庙、道观，还有信“洋教”的天主教堂，都聚集在这里。因这里一度是商路，过往的商人驼队频繁，几十人、甚至上百人的寺庙道观都有，可惜平西挺进军这一次大肃反，都消失了。我在平西寻觅的时候，只看见残垣断壁，昔日繁华一时的寺庙道观都已不见，但那些教堂倒保持得完好无损。我想是当年的那些直系老军人，没有一个信封洋教的缘故吧，所以平西挺进军肃反，对天主教网开一面。

（金剑不得不惊叹：道家文化是中华文化的最精华部分，就这样被中共（有意无意）极端破坏了。可以肯定地说，中共是帮助洋教打败了中华本土宗教的打手，中共是最大最凶残的洋买办及外国代理人，中共是中华民族的敌人。中共到处说这个是洋买办，那个是洋买办，其实，它自己才是真正的洋买办。也难怪，中共的马列主义信仰本来就是洋教，中共这样做，本来就是它的使命或者说是本分。本来，一对夫妻生 2.2 个小孩才能保证人口平衡，中共却强迫中国人只生一个小孩，使得中国人口巨大衰退，什么手段能如中共的计划生育如此恶毒地祸害并消灭中国人？中共难道还不是中华民族的死敌吗？大饥荒就是另一种计划生育政策，消灭的是马列主义者所认为“落后的农民”。）

为挺进军制订下宏伟发展规划的肖克，最终因军事实力太弱，无法实现这个宏伟规划。其实，当挺进军一个三千人的主力团，攻打日军一个一百五十人的中队的时候，这种军事实力的差距就已经显露了出来。三千人打一个一百五十人防守的村子，日军仅有围墙、房屋作为掩体，八路军几次攻打不动，于是就放弃了继续攻击。用杨成武的话说，就是“攻击意志不坚决”，半途放弃继续进攻，其结局就只能是“前功尽弃”——不如不打。

……

山南村是高志远遇难和被埋葬的地方，也是田风、杨浩等一行人被严刑拷打逼供的地方。为了找出高志远“勾结旧军官、投降日本人”的罪证，挺进军锄奸部也真是疯了，把无辜的人往死里拷打。幸好挺进军里还是有明白人，及时制止了这场刑讯。

}

吴佩孚因为不当汉奸、不肯出来组织伪政府，1939 年被日本人杀害。**“秀才将军”吴佩孚：宁死不当汉奸，出殡仪式有上万人自发跟随。**1940 年 1 月 24 日，一场规模宏大的出殡仪式在日伪统治下的北平街头进行。上万北平市民自发跟随着由 64 名壮汉高抬的棺椁，棺椁表面绣着一个“佛”字，清晰可见。冗长的出殡队伍前头已经到达天安门，而对尾却还在灯市口徘徊。整个出殡活动持续了整整一天。

与此同时，在陪都重庆，国民政府为逝者召开了万人的追悼大会，并追认吴佩孚“一等孚威上将军”。国民政府行政院院长孔祥熙、国民党元老吴稚晖等行政高官都参加了追悼大会。蒋介石亲笔为他书写了挽联：**“落日睹孤城，百折不回完壮志；大风思猛士，万方多难惜斯人。”董必武表面上也代表共产党发文悼念。**

吴佩孚是抗日英雄，北京市民与重庆政府都知道，中共竟然把他当敌人，与他联系竟然被中共枪决。高志远有没有与吴佩孚联系不知道，但是，中共竟然用这个罪名把他杀害，可见，在中共的眼里，只要不跟中共走一条路（马列主义道路）的都是敌人，哪怕是中共自己信誓旦旦效忠的中华民国政府，中共都视为敌人，甚至是在中华民族最艰难的抗日时期中共都敢经常这样做。

高志远被枪毙后，原冀东抗联的人瞬间跑了大半，仅剩一千多人，在整个抗战时期，最先轰轰烈烈掀起抗日高潮的冀东地区都没能再现当初高志远时期的辉煌，轰轰烈烈的冀东抗日事业就这样被中共消灭了。最终冀热察挺进军番号于 1942 年 2 月被撤销，冀东、平西、平北归晋察冀直接领导，萧克升任为晋察冀军区副司令员。杀害抗日英雄高志远最直接的责任人，即使是把冀热察挺进军搞垮了、把冀东抗日搞垮了，也并不耽误升官。

地主抗日有罪吗？在共产党的逻辑里面，地主就是有罪的、有原罪的，哪怕地主变卖家财来抗日，也是有罪的，因为地主有原罪。中共即使是在国家民族生死存亡的关键时刻，也是可以把地主枪毙的。看看中共的早期电影《苦菜花》；看看中共在延安的抗日时期编排的《白毛女》，都是在论述地主的原罪；把民间的白毛仙姑改成阶级仇恨的题材，用以证明地主的原罪。看共产党搞阶级斗争、分裂民族、屠杀地主，中共在民族极其艰难的抗日时期还不忘杀戮抗日的地主，真正有原罪的是中国共产党。

也是这个地主出身的原因，中共在挑选冀热察冀挺进军军政委员会委员的时候，都不把高志远放进去，而与他平级但兵比他少的**邓华、宋时轮都是该会委员，地位更低的程世才与伍晋南也是该会委员。邓华、宋时轮后来是中共的开国上将，**

程世才是中将。在中共的眼里，地主的原罪无比的大。

高志远在抗日过程中，由于与中共有接触，被其高举的抗日旗帜所欺骗，其队伍被中共吞并，他本人与许多部下被中共所杀，还连累许多无辜的他人（如许多道观中的道士）。

高志远案中就有一批抗日英雄被大大杀戮，内部大杀戮是中共发展过程中的常态。赵侗走后，又是一批大清洗，高位者不一定杀掉，但是，底下一定会洗掉不少。这是共产党的行事原则，不是萧克一个人的行事风格，萧克还不是一个噬杀之人，比起周恩来、谭震林等人，更是望尘莫及。肖克的资格很老，因为他不是噬杀之人，又不会站队，最后官职平平。

高志远队伍多时达 20 万人，在整个河北、中国，都声名赫赫，对敌后抗日形势影响巨大。中共连与中共有亲密关系的高志远、对中共有恩的赵侗这样名声赫赫之人，说杀了就杀了，毫无顾忌，那些小股部队的领导人，名声没那么大的、与中共没有什么关系之人，中共更是如草芥式对待，只要心里只想着救国救民族而不是搞阶级斗争（走马列主义道路）之人，估计都难逃中共的魔爪。中共这是在消灭中华民族的抗日力量，消灭不走马列主义道路之人。中共仅仅在平西就杀害了高志远、赵侗等抗日领袖，逼得赵玉昆当汉奸。**中共不但杀害抗日英雄，还把抗日英雄逼成汉奸。**中共是在抗日呢？还是在通敌呢？

仅平西根据地，高志远、赵侗、孟阁臣、赵玉昆等抗日民族英雄，只因靠拢了中共，最后在抗日期间被中共杀害，他们比岳飞还冤，中共比秦桧还坏。中共那么多根据地，杀的赵侗们是多少？不计其数。为什么平西能知道，因为赵侗与高志远他们比较有名，查找他们时带出了其他人。整个中共平西抗日根据地，杀的中国人远远比杀的日本人多，整个抗日战争期间，共军杀的中国人远远远远比杀的日寇多得多。这就是中共的抗日。

另一个与高志远几乎同名同姓的抗日英雄也被中共所杀。

高敬亭，原名高志员，新四军第四支队司令员。

抗日战争兴起之后，中共南方的游击队被改编成新四军，高敬亭带着红军部队下山，接受改编当上了新四军第四支队司令员，这时候他手下有 1500 人，在整个新四军里实力最强。

在之后的一年多时间里，高敬亭带领部队跟日寇、日伪展开了差不多近百次的大小战斗，一共消灭了 1700 多个日军以及 4000 多个伪军。这个数字几乎是几十万八路军用几个月战斗的“百团大战”歼敌数字的三分之一。在他被杀害之前，四支队已经有 8000 多人了，依旧是新四军里最强的支队。现在，从共军的抗战史中可以看到，共军也就只有高敬亭的队伍真正全身心地抗日。

从这一点来说，高敬亭功劳很大。长期独自打仗，高敬亭从不理解到不听中共的“假”抗日“真”内战指令，未能停止对日寇的攻击。于是，中共就找了一个“拥兵自重的苗头”的罪名杀掉了。1939 年 1 月，新四军军长项英给中共中央致电的时候说得特别直白：“高敬亭还在当地收编土匪、扩充部队，想在怀桐庐那一带建立根据地，觉得党和上级对他的使用是限制他发展，所以正对党和军部特别不满。”中共用“想建立抗日根据地”和“特别不满”的罪名就把新四军第四支队司令给杀了。他是八路军、新四军在抗日战争中死亡的三位高官之一，另外两位是左权与彭雪枫。共军在抗日战场上真正牺牲的高官只有左权，而国军牺牲比左权还高的高官很多很多，可见，共军在抗日时磨洋工。

……

张东荪在 1931 年出版的《道德哲学》一书里，就说“资本主义不会灭亡，共

产主义不能实现。如实现则劳动者都就会饿死”。又说“把马克思主义列为学说，乃人类之奇耻，是思想史上的大污点”。在 1934 年出版的《唯物辩证法论战》一书里，张东荪说“马克思派的企图不但不会成功，其结果只弄成既非科学又非哲学的东西，终谓四不像而已”。该书的题辞——“如有人要我在共产主义与法西斯主义二者当中选择其一，我就会觉得这无异于选择枪毙与绞刑。”1946 年出版的《思想与社会》一书里，张东荪说“无产阶级专政是不民主的，结果必变成少数人的专制，而决不是无产阶级专政”。连张东荪这个把共产主义看透的人还上中共的当，可见，中共比其它共产主义组织更加邪恶，也警醒我们这个民族，需要彻底看透共产主义，还要有与中共斗争的智慧与胸怀。

……

新四军军长叶挺因新四军不听指挥不抗日，四次跑回广东老家躲起来，并且想在老家重新组织队伍，逼得周恩来亲自去请才回新四军。叶挺飞机出事是偶然的吗？为何死的都是毛泽东将来要清算的对象和反毛派人士（如博古）？为何廖承志临上飞机时被换下来？叶挺当时不死，也逃不过文化大革命。

中共自己写的新四军战史《长江作证》，都不敢写高敬亭之死与叶挺四次跑回老家之事，可见中共有多么心虚。

陈毅粟裕曾经命令手下一个团长带部投降日军，该团长不肯，陈粟说是延安的命令，该团长只好执行。

汉奸郝鹏举总共才有四个师，其中两个师长张奇与乜庭宾都是共党地下党，乜庭宾主动跟随郝鹏举投靠日寇，郝当上汉奸后张奇单独自动投靠作汉奸。

阎锡山组织山西牺牲救国同盟，建立以山西抗敌决死队（简称“决死队”）为骨干的武装，称“山西新军”。中共派薄一波（薄熙来父亲）等人渗透并掌握，阎锡山想进攻鬼子的时候，中共把山西新军总共的这四个旅（其实是四个师）都全部拉走变成共军的八路军。中共破坏了团结抗战，削弱了抗日力量，阎锡山想进攻鬼子，却没有部队了。在中共高层毫无根基的薄一波，后来能当上中共的高官，完全是出自于他的这一罪恶！

4、用“摩擦”消灭国军　用“反摩擦”欺骗共军

新四军第四师彭雪枫专打国军不打日军是出了名的。

1943年3月，**新四军第4师活捉苏鲁战区副司令、江苏省主席韩德勤，击毙顽军头目王光夏及李仲寰。**

（共军消灭国军——中共自己的宣传）

中共自己的宣传：“1943 年 3 月，**新四军第 4 师活捉苏鲁战区副司令、江苏**

省主席韩德勤，击毙顽军头目王光夏及李仲寰。”这是中共在抗日时期打内战的铁证。

1943 年 1 月底，韩德勤与新四军有约：如果日军向韩德勤部队“扫荡”，韩德勤部队可以向新四军指定的管辖区转移。1943 年 2 月 12 日，大批量的日本军队开始对苏北地区进行“扫荡”。日军首先进攻的是韩德勤部队，韩德勤部队连连败退，向新四军辖区内淮安等地转移。

1943 年 3 月，新四军集结三个师偷袭山子头等地**韩德勤部**。韩德勤部虽然设有固定哨和游动哨，但做梦也没有想到新四军会冒雨夜袭，全都撤回房内躲雨，新四军九旅先头部队接近其前沿阵地时，韩德勤部仍未察觉。整个山子头战役共计 15 个小时，不仅端了韩德勤的指挥部，歼灭了其手下的独立第 6 旅、保安第 3 纵队等部队，俘虏 1000 多人，并击毙多名旅团级军官。因韩德勤官大，共军怕造成巨大的不良影响，事先就有意放他才没枪毙。

新四军用三个师来消灭庞德勤，整个抗战八年，新四军什么时候用过三个师打鬼子？没有，一次都没有！

八路军也是专打国军、专搞摩擦。八路军暗设埋伏，假意同意国军通过当地上前线，发动袭击消灭了国军朱怀冰等部队 6 万人（现在中共承认是 3 万人，说国军向它进攻），保护了日本兵不受国军进攻。消灭韩德勤与八路军消灭朱怀冰有点类似。

韩德勤是真抗日的，他率部参加台儿庄战斗，并配合武汉会战，多次获得蒋中正的嘉奖。韩德勤担任鲁苏游击战区和江苏省主席并兼省保安司令，自鲁苏战区成立以来，苏北连年游击作战不断。据统计，在 1939 年初至 1943 年春撤离鲁苏的五个年头里，鲁苏战区大规模游击作战达 20 次，小规模游击战斗达 5000 次以上，获有确切战果者达 2900 余次。比较重要的例如：1939 年 2、3 月份日军发动卜号作战，出动第 21 师团一部、第 5 师团一部、第 114 师团一部，并在华中派遣军一部和日本海军陆战队的配合下，在 20 日内占领了淮阴、涟水、阜宁、海州等城镇，并不时发起对韩军的扫荡。经日军打击，苏北国军丢失苏北北部，韩德勤率江苏省政府迁至兴化，此后苏北国军仍控制运河中段区域，开展游击战袭扰日军。1939 年 10 月，日本第 15、第 21 师团，分三路进攻韩德勤的根据地高邮湖一带，第 89 军第 117 师、副总部独立团（独立第 6 旅前身之一）和税警总队、江苏保安第三、第八旅等部，与日军激战 20 余天，高邮、宝应失而复得，并攻克盐城，取得反扫荡的胜利。同年 11 底至 1940 年初，在冬季攻势期间，韩部向淮阴、宝应、六合等地展开主动进攻，作战十余次，歼敌数千。1940 年又两次粉碎日军的“扫荡”。

按道理，新四军是韩德勤的部下，却反过来进攻他，杀害他的直属部下。据说新四军四次抓获韓德勤。如果是韓带着部队进攻新四军，他怎么可能被抓获，第一他的实力强大才敢进攻，第二前面都有他的部队，一看前面打得不好，他就跑了，怎么可能抓得到他？只有对他进行偷袭，并且消灭完他的部下，才可能抓到他。只因他比较有名、官也大，才能活命，否则，会像他的部下**王光夏及李仲寰一样被干掉。**

1940 年 4 月 15 日，毛泽东、王稼祥电令刘少奇、项英剿灭韩德勤的部队：“（八路军）第 115 师彭明治、吴法宪支队约一万二千人，不日从鲁苏边出动，向北前进，估计约三个星期内外可与刘少奇方面配合夹击韩德勤。”1940 年 7 月 12 日，华中目前斗争策略，以全力对付韩德勤及苏北其他顽军切实发展苏北。

1940 年 9 月，中共得知国民政府第 92 军李仙洲企图以三个师援助已遭新

四军打击的韩德勤，毛泽东并没有因此妥协，立即下令八路军第二纵队杨德志急行军到新四军第四纵队彭雪枫所在地，115 师第 5 旅到八路军第五纵队第三支队张爱萍所在地。

1940 年 7 月，新四军陈毅粟裕部突然抢占国军重镇黄桥镇。10 月 4 日，韩德勤率军 3 万意图收复原国军防区黄桥镇，但由于陈泰运、李明扬、李长江等非嫡系部队早被陈毅收买，战役中唯有韩之嫡系部队孤军深入，结果被 7000 共军以逸待劳迅速击败韩德勤部，国民革命军第八十九军军长李守维阵亡，国军损失 1.1 万人，团以上主官无一生还（师旅团军官 30 余名被俘后失踪）。国军虽然还逃回去几千人，但战斗力已大大削弱。

共军消灭国军军官，这一招非常邪恶。岗村宁次评论国军的战斗力主要是由国军的军官特别是以黄埔军校为核心的军官团体，所带动起来的部队战斗力。共军消灭国军军官团体就是在消灭国军的战斗力，为日本侵略者服务。

新四军一次就消灭国军 1.1 万人，什么时候消灭过 200 人的日军？没有！

八路军与新四军所干的事，是许多汉奸部队都干不出来的。

伪满洲国军武器精良、训练有素，却不愿为满洲国而战，战斗力极其低下，估计连二战中意大利军队都不如。日本人觉得非常失败，这些部队打仗不能打，还得提防它哗变与起义，在日军背后插一刀。日本人害怕极了，不得以挑选精英分子组成铁石部队。1945 年，在一次出任务时，晚上两个团的铁石部队不期而遇，互认为对方是敌人而攻击，这次夜战枪声虽然激烈，但正面交锋的士兵无一伤亡，唯一负伤的却是阵后督战的日本团长。部队可能认为对方是中国人，所以，中国人不打中国人——枪口抬高一寸。连最汉奸精英的铁石部队都是如此，其他汉奸部队更加不堪，这是东北人伟大的抵抗运动。如果仅从对待国军这一点上来看，新四军在抗战中的作为，比精英汉奸部队更加汉奸！

一句“中国人不打中国人”，就把汉奸部队打趴下。而相信阶级斗争的共军，就是专门搞“中国人打中国人”的，所以，中共就是卖国党。

以前看（《粟裕战争回忆录》），想看这个抗日时共军最前线的将军是如何抗日的，看到的却是他写如何打内战的，真是恶心。而他最得意之作便是不要预备队的黄桥决战。

粟裕打黄桥决战时，不要预备队（《粟裕战争回忆录》）。日军从泰兴县城开出来离战场只有十五公里远的地方观战，当看到新四军已经获胜，就撤回城里；新四军撤离黄桥后，把黄桥给了日军。

新四军的黄桥决战有二大战果：第一战果是新四军在日军眼皮底下不要预备队消灭了国军台儿庄战役中的抗日英雄部队 1.1 万多人，国军军长阵亡，团以上主官无一生还。严重削弱了敌后抗日力量，这 1 万多人，日军要死多少人才能消灭他们？第二战果是共军离开黄桥时不通知国军来接防（该镇本来是国军的），致使日军一枪不发就得到久攻不下的黄桥镇，日军完成了对长江的封锁。不觉得奇怪吗？粟裕不要预备队这是战术大忌，为什么？是不是日军就是粟裕的预备队？如果国军胜，鬼子会不会扑上去？新四军撤离黄桥为何不通知国军接防？从这件事，我们能否得出：新四军与日军，事前有商量，事后有报答？陈毅粟裕不是汉奸谁是汉奸！难怪后来彭德怀整粟裕时说他太奸诈！

黄桥事件后，共军还在继续追打韩德勤部。国民革命军总参谋长何应钦向朱德、彭德怀、叶挺发出皓电。内容为命令八路军新四军两军团接电报后 1 个月内全部撤到旧黄河以北，以调停国民政府军与两军团的连日冲突。

当时，中共在几乎所有的区域都与国军冲突。河北地区，第十八集团军与张

荫梧、鹿钟麟部之冲突；山西地区，第十八集团军与阎锡山部之冲突；山东地区，第十八集团军与石友三部之冲突；山东地区，第十八集团军与沈鸿烈部之冲突；苏北地区，新四军之黄桥事件。这些冲突命令难道不是出自于延安吗？

“皓电”将冲突原因归咎于“第十八集团军及新四军所属部队：

一、不守战区范围，自由行动；二、不遵编制数量，自由扩充；三、不服从中央命令，破坏行政系统；四、不打敌人，专事吞并友军。”

于是要求“关于第十八集团军及新四军之各部队，限于电到一个月内，全部开到中央提示案所规定之作战地境内”。毛泽东以上述受令者“朱彭叶项”四人名义答复：“同意将安徽南部的新四军部队调到长江以北。”但共产党新四军并未如皓电所言立即移防；而冲突仍继续，最后导致“皖南事变”的发生。

据张戎的《毛泽东——鲜为人知的故事》中关于皖南事变的记载：

{

（共军处处摩擦），蒋此时为了停止国共火并，计划把两党的军队分开，让他们驻在不同区域。这时八路军在华北已经占领了所有能占的地方，跟国民党已没什么仗好打，内战的焦点移到了长江流域的华中新四军活动之地。蒋介石要新四军撤出长江流域，北上到八路军的地盘去，他允许中共在那里基本保留所占的土地。一九四〇年七月十六日，蒋正式发布这一计划，用词是“中央提示案”，要新四军一个月内到位。

毛一口回绝了蒋介石。他不想放弃富庶重要的长江流域，更想要蒋介石用武力强行赶走新四军，这样一来全面内战就可能爆发。苏联大使潘友新当时写道：“毛的打算是，如果内战打起来，俄国人会援助中共。”毛就是想把事态朝这个方向推。

那年夏天毛给莫斯科发了许多电报，不断要求莫斯科帮助他“重创国民党”。新四军不但没有北移，反而于十月初在黄桥歼灭了一万一千国民党部队，击毙两名将领。蒋介石一声不吭，就像对其他同类事件一样。蒋怕事情暴露出来闹大了，引起全面内战。他只在十月十九日再次重申，新四军必须在一个月内北移到规定地区。

毛充耳不闻，他想激怒蒋介石，促蒋采用武力，展开全面内战。他对周恩来说，这时苏联就会“出来调整”。蒋介石怕的也就是这个，怕苏联进来同日本瓜分中国。“一个月”期限到了，蒋仍然没有采取行动。毛清楚蒋的弱点，十一月三日给周恩来的电报说：“蒋介石最怕的是内乱，是苏联，故我们可以这点欺负他。”

……

新四军政委项英与毛泽东有不解之仇。十年前，他想制止毛用血腥暴力打 AB 团，毛诬陷他是 AB 团的后台。后来他反对毛长征，预见到毛要伺机夺权。至今他对毛的批评态度不改，甚至嘲弄毛。

项英的总部有一千工作人员、八千部队，驻扎在云岭，在以多变的云彩和奇诡的石峰著称的黄山之侧。一九四〇年十二月，项英的总部是新四军唯一在长江以南的部队。毛把百分之九十的队伍都已调到江北，组成了江北指挥部，由毛的盟友刘少奇负责。项英管辖的新四军不到百分之十。

过江有两条路，一条直端端北上，渡口在皖东的繁昌、铜陵，另一条朝东南方向走，在长江下游江苏南部的镇江渡江。十二月十日，蒋介石规定项英走皖东路，因为镇江一带国民党韩德勤部正在和新四军打仗，他怕项英部队去参战。

……

但是第二天毛突然打电报要项英改走蒋介石特地否决的苏南路线："走苏南为好。"这一路线改变毛没有通知蒋介石，蒋介石还以为项英会按他的要求走皖东，于一九四一年一月三日发电报给新四军军长叶挺重申皖东路线，并说他"沿途已令各（国民党)军掩护。"

……

（毛要项英改走蒋介石特地否决的苏南路线），一月四日的夜晚，风雨交加，项英和一万新四军进入了国民党十几万大军的驻扎区。这些军队没有得到项英要过路的通知，以为是新四军来挑衅，就开了火。早已因黄桥之战中国民党将领被打死而痛恨新四军的顾祝同六日下令把项英的部队"彻底加以肃清"。皖南事变爆发了。

……

还在项英刚刚摆脱国民党的包围圈时，毛泽东就迫不及待地以中央名义发决议，给项英冠以种种罪名，把皖南事变说成是他"一贯机会主义领导的结果"，甚至影射项英是内奸："此次失败是否有内奸阴谋存在，尚待考查，但其中许多情节是令人怀疑的。"直到今天，皖南事变的帐仍算在项英和蒋介石身上。

……

皖南事变后，莫斯科在西方组织了一场声势浩大的反蒋宣传，称蒋介石屠杀了一万新四军——实际数字是死亡两千余人（远比黄桥事变中国军的牺牲少得多），三千新四军成功归队，原因是他们挣脱包围圈后转身走皖东路渡过长江，他们走的是蒋介石指定的路，一路安全，没人骚扰。

蒋介石并没有给新四军设陷阱，但他很不会做宣传。他的政府不明智地宣布解散新四军，给人的印象是他已经把新四军全都杀光了。对蒋更不利的是，他一向不肯公布中共军队围歼国民党军队的消息，也不准媒体报导，所以人们都不知道其实他的损失比皖南事变中新四军大得多。蒋怕打内战的消息影响国内士气和国际援助，他的沉默正合中共的意。朱德说："他们不做声，我们也不做声。他们打败了不做声，我们胜利了何必那样来宣传呢？"由于这种种原因，人们都以为皖南事变是抗战中唯一的大规模内战，而且是国民党屠杀无辜的共产党人。

共产党宣传机器的效率是国民党难以望其项背的。

}

项英的妻子也被毛害死，项英与毛有不解之仇。皖南事变是毛泽东消灭项英打击国民党及蒋中正的妙招。

黄克诚领导新四军第三师的任务不是抗日，而是扩充部队，抢占地盘。他曾带领三师在淮阴驻扎七年，与城里的日军"和平共处"，一次仗也没打过。却消灭要消灭日军的国军一个旅，打了一天一夜，这支抗日国军官兵全部牺牲在黄克诚的新四军枪口之下（注 203）。抗战胜利时，黄克诚的第 3 师原有兵力 37000 余人，调往东北到达锦州时仍然有 32000 余人，力量非常强大，相当于国军一个军的兵力。如果黄的部队用于抗日，哪会起到多么大的作用啊！

国民政府山东省政府被共军打出山东省，秦启荣则以省府建设厅厅长兼鲁南办事处主任的名义留守山东，共军继续追打他，留守政府的 500 多名工作人员及军人被共军毙伤俘，领导者秦启荣被中共杀害，反而污蔑他是摩擦专家。且看中共的网站是怎么说的：

我1团1营趁着夜色发起攻击，顽军毫无斗志，我我军的猛攻下很快土崩瓦解。我军突入村内，与敌人展开巷战，彻底地打垮了秦部和国民党山东省府机关，毙伤俘顽军500 多人，缴获大批武器弹药和物资等。
但秦启荣阴错阳差外出未归，再次漏网。在王家沟之战后，秦启荣如惊弓之鸟，带

（中共自己介绍打击秦启荣及山东省政府机关）

既然“顽（国）军毫无斗志”，怎么可能主动对新四军发动摩擦呢？诬陷国军（顽军）主动发动摩擦是毫无道理的。中国人不打中国人，特别是抗战时，国军对于打内战是毫无斗志的。只有共军在抗战时打内战才斗志昂扬——邪！

抗日时，中共到处搞摩擦并消灭国军，江西如此，山东、河南、河北、江苏也是如此，中共所到之处都是如此。看看粟裕与彭雪枫是怎么抗日的，就知道中共是怎么抗日的。这两位与汉奸没什么差别，唯一的差别是，这两位的部队比汉奸部队打击国军更狠。

共军就是靠“摩擦”这一招不断地把国民党在敌后方的军队打跑、消灭掉，共军的根据地就不断壮大。国民党在敌后的抗日军队与普通民众抗日队伍都是被共军而不是日军消灭的。共军的抗日根据地多数是从中国人那里而不是日本人那里抢来的。

新四军第四支队支队长高敬亭因不听中共指挥，坚决打日寇被中共枪毙。

国军是“外战内行，内战不行”，共军是“内战内行，外战不行”；这个“行”是“行动”的行——共军只打内战不打外战，国军只打外战不打内战；一句“中国人不打中国人”就把国军解决，一句“牢记阶级仇”就把共军的邪性灌满。当中共被国民党围剿快要被消灭时，就用“中国人不打中国人、一致抗日”来欺骗国民党及中国人；当中共掌权时，就用“牢记阶级仇、千万不要忘记阶级斗争”来杀戮中国人。中共有两套话语系统，一套对外宣传用的，一套是内部执行用的；这二者不一致、甚至相反的；要了解中共，就要了解它的内部执行精神。在延安时期，共党的领导人物说过，民主派现在是革命的同路人，将来就是革命对象。看多阴毒啊！

没有中共，就没有分裂，中国所有的抗日力量都团结在中华民国政府与国民党的周围，不会有很多摩擦。赵侗不是国民党党员，以前也反对国民党，战争期间也一样团结在国民政府的周围，中国人只要一团结，早把日寇打趴下了。抗日战争期间，中国的力量都耗在摩擦之中了。看看《毛泽东选集》，在抗战时，毛泽东只是教他的部下如何制造摩擦（中共的反摩擦就是制造并加大摩擦），比教他们打日寇多得多。《刘少奇选集》也差不多是如此。

共军的个人是愿意打鬼子的，中共就用“反摩擦”来欺骗共军。共军明明是在搞摩擦，却用反摩擦来欺骗共军，让共军抛头颅洒热血去屠杀国军，去做日本鬼子想做而做不到的事情。

5、有功的百团大战成为彭德怀的罪状

据张戎的《毛泽东——鲜为人知的故事》记载：

{

一九四〇年春，华北的大片土地都掌握在中共手里。三月份在斯大林的默许下，八路军集中三四万兵力全歼六千国民党部队，在华北占据了绝对优势。这时，朱德、彭德怀感到他们也应该打打日本了，不然说不过去，四月一日，他们准备大规模破坏日本运输线。毛对这个要求拒不批准，反而令他们把部队调到华中去抢地盘。朱、彭的破路计划只好作罢。

一九四〇年五月，抗日战争到了紧急关头。日本对战时首都重庆加强了轰炸，山城成为世界上被炸得最厉害的城市。在六个月的时间里，重庆承受的炸弹吨位是整个太平洋战争中日本全国承受的炸弹的三分之一。一场空袭下来，成千上万的平民死去。日军同时沿长江逼近重庆。日本要法国关闭滇越铁路，要英国关闭滇缅铁路，以封锁中国对外交通，断绝军用物资的接济。除苏联外，这是仅有的两条通向外国的陆运要道。六月二十日跟七月十八日，英法两国先后照办(尽管英国的闭路只持续了三个月)。在重庆，悲观失望、要求跟日本媾和的空气比这个著名雾都的雾还要浓。蒋介石和中国都面临前所未有的危机。

对毛来说这简直是天赐良机。他后来对斯诺透露他“希望他们（指日本人）一直打到重庆去”。他企望的是，那样苏联将不得不出兵干预。

然而，朱德走后统领八路军的彭德怀不这么想。彭想帮重庆一把，帮蒋介石减轻些压力。彭在华北发动了一场大规模破路战役，给它取了个响亮的名字：百团大战。七月二十二日，他命令八路军准备于八月十日起事，并把计划两次电报给毛。毛没有回答，毛惯用的手法是“默否”。彭第三次电毛仍无回音，就不再等，下令在八月二十日动手。彭知道毛会对这场战役深恶痛绝，因为它“帮了蒋介石”，损害中共的利益，日本一定会加强对八路军根据地的扫荡。彭预先就考虑到这一点，但他把民族利益置于一党利益之上。

}

彭德怀不听党中央的指挥，打了百团大战（其实是百排小战），中共认为这是暴露了共军的实力（小时候的教科书里就是这么写的），中共中央把他调回延安进行批判，直到1959年的庐山会议上，“百团大战”都是批斗彭德怀的“罪状”，批判彭德怀，就是批判他的抗日之罪。中共与毛泽东敢于这样公开地做，毛与中共真无耻。

如果国民党蒋中正也像共军一样保存实力，那么，中国就灭亡了。

毛泽东的什么“论持久战”，远不如蒋中正的“以时间换空间，积小胜为大胜”，因为毛泽东的“持久战”是不战，想拖垮日本，拖肥中共，其实更是拖垮中国，最大的获益是中共；而蒋中正的战略才是战胜日寇的最佳方法。

中国人的抗日战争就应该用曾国蕃的“结硬寨，打呆仗”。对付日军，如果多进行这种死战，日军早被打跑了。

日本是个非常势利的民族，一旦看到中国的实力很强并且勇气很足，他们就不敢侵略中国了。所以，“暴露实力”是打跑侵略者的最有效途径，这一条叫做“不战而屈人之兵”，是孙子兵法的上上策。

6、毛至阴至毒的 15 万精兵计划

1939 年 8 月 23 日，苏联与它一向视为“战争贩子”的法西斯德国签订了互不侵犯条约，鼓励德国把战争矛头指向英法两国。紧接着 9 月 1 日，德国入侵波兰，英法被迫对德宣战，新的世界大战爆发了。而苏联于 9 月 17 日入侵波兰，10 月 6 日，德苏两国占领波兰全国领土，苏德共同瓜分波兰。大战在欧洲刚一暴发，莫斯科就明确肯定这是一场帝国主义集团之间的非正义战争。毛泽东也毫不含糊地声称：应当“变帝国主义战争为革命的国内战争，建立反帝国主义战争的人民统一战线”，“推翻世界反动营垒，用革命战争打倒帝国主义战争，打倒战争祸首，推翻资产阶级”。他断言：“资本主义经济已经走到尽头了，大变化大革命的时代已经到来了。”毛泽东明确要走列宁在一战时所走的道路——向敌国投降！

从 1939 年秋天起，毛泽东开始公开抨击以国民党为代表的中国资产阶级的“动摇性”，断言国民党及资产阶级在一个时期固然可以参加革命，成为革命的动力之一，但“在另一个时期，就要叛变革命，并转过来压迫革命”，成为革命的敌人。这其实也就是说，毛泽东已经断定，共产党与国民党之间绝不可能“长期合作，共同建国”了，就是抗日战争的主要领导责任，也将“不得不落在无产阶级的肩上了”。既然如此，今后的中国当然不会是“国民党居于领导与基干的地位”的三民主义共和国，而只能是“变为世界革命一部分”的、在中国共产党领导下的“中国无产阶级、农民、知识分子与其他小资产阶级”、“各个革命阶级联合专政”的“新民主主义共和国”。

1940 年 3 月，毛泽东开始提出“发展进步势力，争取中间势力，反对和孤立顽固势力”的策略。毫无疑问，他把蒋中正集团属于必须“反对和孤立”的“顽固势力”。何谓“顽固势力”?按照毛的解释，就是指“大地主大资产阶级”。

7 月 13 日，他在延安高级干部会上明确表示，他确信：“国民党政权是地主资产阶级政权，要转变为民主政权，没有大分裂是不可能的”。而国共关系，“在大地主大资产阶级当政之时，不能有彻底的好转”。

毛泽东强调以蒋介石为代表的大资产阶级与外国资本有联系。毛想害蒋介石及国民政府，就说它是资产阶级政权。

进入 1940 年 2 月，八路军在华北的搞磨擦斗争中取得了决定性胜利，中共中央已经毫不客气地向蒋介石提出要求：委任朱德为鲁察冀热四省战区司令长官兼河北省主席，委任彭德怀为第二战区副司令长官。并明确主张下一步要“将整个华北直至皖南江南打成一片，化为民主的抗日根据地，置于共产党进步势力管理之下”；八路军、新四军在五十万的基础上再扩军三十万，争取尽快达到一百万。让毛泽东不解的是，尽管蒋中正在军事上遭到了惨重失败，华北敌后的控制权大部丧失，但他的态度仍非常强硬。

看看，受了马克思阶级与阶级斗争理论洗脑的人，就像是得了神经病一样，硬是要把民族划分成两个敌对的阶级。我们把这类从阶级斗争臆想出来的分裂民族症候群者称之为马列主义神经病，整个马列主义的党都是马列主义神经病者，毛泽东就是最大的马列主义神经病患者。拿什么来证明国民党政权是大资产阶级政权？现在台湾的中华民国政权是资产阶级政权吗？资产阶级人数很少，一人一票的政权怎么可能是资产阶级政权？！抗日时，国民党是被包括中共在内全国人民都承认的全国人民唯一的合法政权，怎么可能是资产阶级政权呢？全体中华民

族团结一致还不一定打得赢日本，中共硬是要分裂民族，这不是帮日本人的忙吗？分裂民族就是卖国贼，中共就是卖国贼！王明还与毛泽东争来争去，都是马列主义神经病患者，王明只是轻症而已，对于毛泽东这种重症患者，直接做掉算了，才能使他少做罪孽！王明还保留着民族观念，是个假马列主义者，毛泽东才是真正的马列主义者，真马列主义就是要卖国，因为它的理论就是卖国理论。

就是在这段时间，毛泽东准备了一个“十五万精兵计划”，就是准备用十五万八路军精兵加上二万新四军精兵，先发制人地进攻抗战大后方，分几路首先打到国民党后方河南及甘肃等地去，口号是：“不打到四川不收兵”。

同时，毛泽东拟就“炸弹宣言”，并通知重庆办事处等中共在国民党区域的机关“即刻开始作紧急布置”，一切已引弦待发。不过，面对这孤注一掷的重大步骤，他仍缺少决胜的把握。因此，他不能不致电共产国际领导人，“请求”给予“指示”。

11 月 4 日，毛泽东起草了给季米特洛夫和曼努伊斯基的电报，详细说明了采取这一重大行动步骤的必要性。毛泽东表示，我们准备举行自卫的反攻。拟以大部军队(约三十五万)坚持各抗日根据地，而以一部精锐(约十五万)打到国民党后方的河南与甘肃等地去。但此举必被蒋指责为破坏抗日，并“有可能闹到蒋介石与我们最后大破裂，故在政治上是不利的”，“如处置不当，可遗将来无穷之祸”。因此，我们“最后决心还没有下”，“请求你们给以指示”。（金剑叹曰：“毛泽东也知道‘可遗将来无穷之祸’，却要这样干，其汉奸嘴脸野心曝光”）

斯大林回电说：中共“还显得太孱弱”，“在国内的地位还不巩固，蒋介石可以轻而易举地反对共产党”。因此，把枪口对准国民党，必然使自己“处于走投无路的境地”。如果因此把蒋介石逼到日本一边去了，那不论对中国革命还是对苏联的安全，都是一种严重的“危险”。

战争打起来容易，结束就非常难，很多时候是不死不休。一旦打起来，共军就不可能只出十五万精兵了，计划时已经把新四军二万精兵计算在内，加起来 17 万精兵，打起来就不断地添兵，共军 50 万参战都可能，再加上 200 万民兵，否则，毛泽东怎么敢只以区区的 17 万人就敢攻击四川，没有重武器的中共不是鸡蛋碰石头吗？开始时说的兵太多，有良心的中共党员也会反对的，就会阻碍计划的实施，打起来再添兵别人就阻挡不住了。这是毛泽东连中共中央都欺骗的一个计划。

这是毛泽东设想日寇在旁边观看的情况下，但这个计划一旦实施，造成的混乱是极其严重的，如果日寇也参合进来呢？夹攻国民党呢？中华民族的抗战能不失败吗？或者是曾山与潘汉年已经与日寇签订了秘密和约，中共与毛泽东才敢这样做！想想看，国共两边打起来，而且共军直接进攻四川，会打乱中国的行政与首都的防卫体系，给本来就摇摇欲坠的抗战体系以最沉重的打击，实现日军无法实现的目的，那是多么恶劣的事情。如果日军再跟随共军的进攻路线进攻，日军一定能轻易实现拿下重庆的梦想，那是日军多年的梦想，也曾经多次尝试过。一旦共军连四川都进攻，国民党将在全国报复，当时内战就暴发，中国将倒在血泊中，日军将轻松收割中国！中华民族差点在卖国的“无产阶级无祖国论”的引导下崩溃，是斯大林挽救了中华民族！我们感谢斯大林救了中国！那时离美国参战还有一年的时间，是中华民族抗战最艰难的时刻。谁能帮了中华民族？斯大林出兵帮助是不可能的，他正在与德国缠斗无力量，就算有力量也只会帮中共而不会帮中国；美国正在自扫门前雪阶级，根本不可能帮助中国；中华民族会被中共与日寇联合打败。

毛泽东的十五万精兵计划阴险至极，如果实施，中国可能当时就战败了。斯

大林出于苏联的安全否定了它，毛泽东为此愤愤不平，多年后还说斯大林“不允许我们革命”。在抗战时，斯大林也一直把毛泽东当成汉奸看待。

7、吸引爱国青年　转化成卖国同志

通过宣传，中共把爱国青年吸引到延安，又通过整风，把他们转化成马列主义的卖国者。

要知道，马列主义者是讲共产主义的，是讲国际主义的，国际主义的对立面就是民族主义，国际主义打击的就是民族主义。所以，真正的国际主义者、真正的马列主义者，就是卖国主义者，这就是“无产阶级没有祖国”、“共产党人的祖国是苏联”等理论与口号的由来。

集中在延安的热血青年大约有四万人，多是十几二十岁，由中共地下党把他们介绍到这块“革命圣地”来的。爱国青年被平等、爱国等口号吸引，青年进了延安，看到的是尽是不平等、不爱国。进了延安就上了贼船，要是逃跑，被抓回来就得枪毙，多数只好呆在延安等待机会逃跑。

就是这批人毛得用来做他的权力基础。显然，他们不是权力基础的材料，要他们为中共冲锋陷阵，毛得从根本上改变他们，重新塑造他们。这个工程就是著名的“延安整风”——于一九四二年初揭幕。

毛泽东与中共这时并没有闲着，而是把延安变成疯人院——整风。中共把青年整疯，再从疯子变回来的时候，变不成正常人，就变成爱党者，就变成了共产主义者，也就成了卖国主义者。中共美其名为“思想改造”，当时的延安青年就是世界上最大的“斯德哥尔摩综合症患者”群体，或者斯德哥尔摩综合症应该改成“延安综合症”。

中共的延安整风，把延安变成人间地狱，每个单位都变成监狱。在沉寂的夜里，远远近近的山沟，一排排一层层的窑洞。白天的工作是纺线，定额高得使她们一刻也不能闲。当局发现纺线是个绝妙的办法，被关押的人坐在那里一动也不动，便于管理，还创造了财富。晚上是审讯的时间，受刑者的惨叫声传遍延安（注34）。

中共元老薄一波回忆道：“那时我母亲也同我一起到了延安，我把她安置在深沟的一个窑洞居住。有一天我去看她时，她说：‘这里不好住，每天晚上鬼哭狼嚎，不知道怎么回事。’我于是向深沟里走去，一查看，至少有六七个窑洞，关着约上百人，有许多人神经失常。问他们为什么？有的大笑，有的哭泣……最后看管人才无可奈何地告我：‘他们都是“抢救”的知识分子，是来延安学习而遭到“抢救”的！’”(当时把逼人承认是特务叫作“抢救”他们。)

在这场整疯运动中，死去的有上千人。自杀往往是唯一的解脱：有的跳城墙，有的跳井，有的把妻子孩子杀死然后自杀。自杀几次才终于死去的为数不少，一个物理教师先吞火柴头未死，再悬梁自尽。自杀未遂的人受到的无情待遇从三五九旅政工干部王恩茂的日记中可见一斑：“要一个同志来谈话，因他坦白后大翻供，吃了一把碎玻璃实行自杀，督促他写检讨材料。”

自杀也是抗议的最激烈形式。一个受害者跳崖死去以后，他的同志们把尸体埋在审判官的窑洞对面，含义很清楚：让死者的魂灵天天纠缠你们！

与关押受刑相结合的是歇斯底里的坦白大会。志愿者们一个个被推到台上，强迫承认自己是特务，“检举”他们的同志。被检举的跟着被揪上台去，逼着认

罪。在台下一片震耳欲聋的凶狠的口号声中，不肯认罪的被当场捆起来拖走，押进监狱，或是上假枪毙的刑场。毛说这些坦白大会使人“恐慌到极度”。任弼时说，坦白大会“是一种极严重的神经战，在某种意义上，对某些人来讲，甚至比任何刑法还厉害”。

日复一日，月复一月，延安生活的中心是审讯和受审，一个接一个的坦白大会，还有各种改造思想会议。用开不完的洗脑会来摧毁人的意志将成为毛泽东统治的一大组成部分。

毛要的不是志愿者，不是自愿投入的志愿者——既有自愿，就可能不自愿。毛要的是机器人，一按电钮就按他的意志开动。他的目标实现了。

一九四五年春，毛确切得知苏联将参与对日战争，立刻宣布大批解放受害者。这些人中不少已精神失常。

青年为了拯救民族而到延安，最后多数被转化成卖国者，为实现共产主义（打击民族主义）而奋斗。至于那些真正的有良心者如王实味，直接杀掉！

经过两年的恐吓和洗脑，志愿者们脱胎换骨了，从前充满激情要为公正平等的理想献身，如今演变成机器人。

他们中的大多数继续为共产党战斗，为这个残酷地冤屈他们的制度战斗。他们帮着把毛送进紫禁城后，又整体地成为毛用来控制压制中国人民的机器。毛创造这架机器不是靠感召，不是靠磁力，归根结底靠的是恐怖。所谓“延安整风”，更恰当的名称应当是“延安恐怖”。所有党员都在不同程度上被整了一遍，包括那些没有直接受害的人，他们得被迫揭发他人：同事、朋友、丈夫、妻子，心灵上跟受害者一样受到永久性伤害。人人都得参加坦白大会，目睹可怕的场面。人人都生活在恐惧中，害怕下一个轮到自己。无穷无尽的“思想检查”对每个人的隐私都横加践踏。多年后毛声称：在整风中他并不只是整了百分之八十的人，“其实是百分之一百”，而且“是强迫”。毛泽东就是这样建立起了他的权力基础。

……

毛泽东思想、毛泽东个人崇拜，正是在“延安恐怖”时期竖立了起来，从此高高挂在中国及世界的政治舞台上、挂在救世主的神坛上。

8、让鬼子蹂躏百姓　聚集更多抗日人气

共军既不抗日，却又以抗日的名誉惹鬼子，鬼子报复以“扫荡”，共军就转移。中共八路军与新四军对付日寇的战术是：转移、转移、还是转移，把根据地百姓交给日寇蹂躏，日寇找不到共军就拿百姓出气，对百姓烧杀，百姓就恨日寇。根据地附近的其他抗日力量已经被中共打跑，老百姓恨鬼子想抗日，只能依偎在中共那里，于是，中共更加壮大。

不要认为这种办法不可能，真正了解中共的历史，就知道，这就是中共抗日的主要战术。严格遵守了“一分抗日，二分敷衍，七分发展，十分宣传”。非常可悲，共产党员的初衷是救国救民，马列主义竟然诱骗一群想拯救民族而走上革命道路的人，成为祸害民族者，马列主义真的很邪很邪！

共军如果也像国军那样专打鬼子，鬼子早被打跑了。当整个山东省的鬼子达到五万人时，几十万的共军就转移——分兵逃窜。

共军总是在宣传说百姓也转移。怎么转移？鸡猪牛羊怎么转移？房子、家具怎么转移？当时中国农村几乎全是茅草屋，一把火烧掉一家人几十年、甚至几辈

子的奋斗，天寒地冻如何生存？所以，说什么人民群众转移，那是无效的转移。只有共军能转移，军人年轻力壮跑得快！

（日本人烧中国农民的房子）

中共所到之处尽数收缴民枪，使得敌后的民间抗日受到极大的破坏。由于土匪的侵扰，本来中国的民间就有大量枪枝，以防土匪，几乎所有的村庄都有枪、有自卫队，有的大村甚至有重武器。抗日时，中共一来，就以抗日的名义把民间的枪枝缴掉，对于“私藏”枪枝者给予严厉处罚，如此一来，民间的枪枝被中共收缴干净。中共自己又不抗日，民间又没有力量自保，只能任由鬼子汉奸宰割。中共严重地破坏了民间抗日。

其实，中华民族是个善良的民族，人民有枪也不会有大的危害，人民有枪更能反抗侵略与暴政。白种人的暴力性比黄种人高很多，现在的美国百姓都能拥有枪，现在的中国人更应该拥有枪，用以反抗侵略与暴政！收缴民枪使得民间无力反抗暴政，这是中共得以长命的原因之一。

列寧、史達林1917年在帝俄革命成功，列寧1924年去世後，史達林實行恐怖政治的個人獨裁統治，1928年到1953年，慘殺五千萬蘇聯人民，到1990年蘇聯共產黨、國家一起倒閉崩潰，這是背叛馬克思主義的結果。

（摘自台湾《中央研究院近代史研究所 口述歷史叢書 92
——海外台獨運動相關人物》P 42）

台湾的共产党人史明，他曾经在中共根据地帮助中共作鸦片贸易，回到台湾后刺杀蒋介石不成而逃到日本，他还到处传播马列主义与辩证法。他是各路台独分子的钱袋子。在两蒋统治台湾年代，中共给他钱让他转交给各路台独分子。中共还通过史明拨出二十五万美金，分两次给许信良，以维持《美丽岛周刊》的出版（注114、注184）。

史明的意识形态与中共一模一样，他为了博得人们相信，也骂一下中共，把一些世人皆知的共匪恶行，比如种鸦片贩卖鸦片、残酷土改之类说一说，这是共谍的老套路。这些消息传不回大陆，对中共不伤大雅，对大陆民众不会有

影响，这就是中共地下党常用的小骂大帮忙之隐藏术。但是，史明从来不公开他所知道的中共在台湾的组织与人，一个都没有说过，他还能不是中共的地下党吗？所以，他就是共党。我们一定要记住：凡是不放弃马列主义的，都是中共一伙的，毫无例外。

1942年，日本軍隊欲掃蕩中共勢力未果，中日戰爭八年間，中共經常故意引誘日本軍來村莊騷擾，激起民眾對日本人的仇恨，也就是說，中共的策略是結合敵人的「軍事掃蕩」，藉此吸引村民加入解放軍，國民黨則是以抓兵或徵兵的方式吸收民眾入伍。到了1945年終

（史明也骂一下中共）

史明说："1942 年，日本军队欲扫荡中共势力未果，中日战争八年间，中共经常故意引诱日本军来村庄骚扰，激起民众对日本人的仇恨，也就是说，中共的策略是结合敌人的'军事扫荡'，籍此吸引民众加入解放军"。

从史明的言论中可以看到"让鬼子蹂躏百姓　聚集更多抗日人气"的佐证！

9、给日军情报并用日军打国军

据张戎的《毛泽东——鲜为人知的故事》记载：

{

（毛为了骗过王明，他高呼）"统一战线高于一切"。在王明等人离开之前毛满口赞同这一政策，他作的政治报告称蒋介石为"伟大的领袖"，要全民族"诚心诚意的拥护蒋委员长"，红色根据地都要"集中于中央政府领导之下"，"全国必须是统一于中央的"，"拿每一支枪口瞄准日本侵略者"。毛甚至宣告："中华民族是站起来了！一百年来受人欺凌、侮辱、侵略、压迫的屈辱地位是改变过来了。"（"中华民族是站起来了"这句话跟他一九四九年共产党中国成立时宣告的"中国人从此站立起来了"几乎一样。看来，照毛的话，中华民族并不是一九四九年才站起来的，而是一九三八年。一九三八年的中国，用毛的话来说是"在民族领袖与最高统帅蒋委员长的统一领导下"。）王明等人一转背，毛就明确告诉中央全会蒋介石始终是敌人，中共现在就要准备打倒蒋介石，武装夺取政权，要利用日本侵略大张旗鼓地在敌后发展，必要时坚决打国民党军队。这是毛在抗战中第一次明确宣布蒋介石依然是头号敌人，抗战中可以打内战。这是中共抗战政策改变的转折点。

……

潘汉年给岩井提供蒋介石的抗战能力、他与中共的矛盾冲突以及他与列强的关系等情报，还有英美情报人员在香港、重庆的活动讯息。日本方面对这些情报评价很高，其中一份曾让日本驻华大使"高兴得发狂"。日本侵占香港时，岩井派专人把中共在那里的情报人员安全撤走。潘汉年对岩井说：这些人将"一部分去内地，继续帮助我搜集那边的情报，一部分转到上海来帮助我们搞和平运动"。所谓"和平运动"是日本胁迫中国投降的非武力运动。有个著名的"兴亚建国运动委员会"由潘汉年参与组织，里面主要成员都是中共派去的。

日本人的手被用来更直接地打击国民党。一位当时的中共情报人员回忆说："用敌人的手来打击敌人，瓦解敌人，这是最机动最巧妙的革命策略。康生同志

过去曾屡次对我们这么说，然而只有这次在杭州我才看到如此生动的例子：在敌人的伪组织机构中，大量的充斥着我们的同志”，“据我直接知道的，上海两次破获三民主义青年团的组织和一次在江南日本人对忠义救国军的围剿，都是我们的党在日本人的合作之下的杰作。”（据现有资料，中共没跟日本人在战场上具体合作。只有一份苏军情报局驻延安组长对莫斯科的报告说：一九四三年夏天一次中共军队在山东“与日军配合”进攻国民党军队。）

除了打击蒋介石以外，潘汉年的另一项任务是使日本人放过中共。经岩井介绍，他会见了日本在华最高情报首脑影佐祯昭，向他建议在华北停火。……但在华中，潘汉年与日本方面(通过日本华中派遣军谋略科长都甲大佐)达成默契：新四军保证铁路交通线的畅通安全，日本人对新四军在乡间发展睁一只眼，闭一只眼。数年来，日本火车通行无阻，新四军也成长壮大。

日本人为什么要容忍中共？我们问日本天皇的弟弟三笠宫崇仁，他曾是日本侵华军队的军官。他答道：日本认为中共不具备战略重要性，只能捣乱。日本始终把蒋介石作为主要敌人。

}

看看日本作家远藤誉的《毛泽东勾结日军的真相——来自日谍的回忆与档案》。

其人名為潘漢年。雖然是中共的幹部，但是用的是“胡越明”這一化名，所以請在和他見面的時候稱其為胡越明。雖然聽上去很麻煩，但是因為是袁殊的託付，所以岩井同意了見面。按照袁殊的說法，這位潘漢年（即胡越明）在中共內部是和周恩來地位相當的人物。岩井對此產生了興趣。

袁殊又打算把另一位名叫廖承志的中共高級幹部介紹給他，但是岩井拒絕了。他認為如果潘漢年是和周恩來地位相當的人物的話，那麼見他一個人就夠了。

潘汉年与廖承志主动要求见日本间谍，只有潘见到。

潘汉年通过袁殊向岩井提出：“每半个月向岩井公馆提供一次情报，要求他们每月供给我们 2000 元港币作为情报费用。另外办刊物还需要一笔开办费（10000 元港币），也要他们事先提供”。

当时 2000 元港币相当于华人警察 5 年的工资，日本人照给无误。

整个汪精卫的政权，主要是由中共间谍支撑着。汪精卫的卖国文化运动——兴亚建国运动的干部们几乎全是中共间谍。这些人都在廖承志的指挥下，获得潘汉年的协力进行活动。

興亞建國運動的幹部們幾乎全是中共間諜這一點可以說是一目了然。這些人都在廖承志的指揮下，獲得潘漢年的協力進行活動。

廖承志上面有周恩來、葉劍英和毛澤東，毛澤東的影子下隱藏有死刑執行人貝利亞的弟子康生。周恩來不用說自然是從中共建政後到去世為止一直擔任國務院總理（曾兼任外交部部長）的人物，葉劍英則在抗日戰爭中擔任過八路軍參謀長及中共中央軍

文化大革命时，红卫兵揭露出曾庆红父亲曾山（当年新四军的高级干部）曾经与日本人签订秘密合约（注 2），红卫兵差点把曾山逼死，是周恩来保护了他，周恩来说，曾山的行为中央都知道。曾山说一切都是听中央指挥的，红卫兵还是不干，为了化解红卫兵的纠缠，公安部办公厅派人到中共秘密档案馆里查找，找到最少四份与日本人签订的秘密合约，上面有毛泽东周恩来刘少奇康生等人的签名，证明曾山没有说谎。结果，上面要追查查找秘密档案馆的责任，公安部办公厅厅长严佑民为保护下属，承担了责任，被中共秘密逮捕，判了 8 年，邓小平上台才提前释放。

蔣介石在其日記及《蘇俄在中國——蔣介石回顧錄》（蔣介石著，1956 年）一書中，具體地描寫了許多共產黨軍和日軍同謀的事實。

比如說 1941 年 5 月在山西省晉南中條山發生的日軍和國民黨政府軍的戰鬥中，山西北部的八路軍和日軍一起夾擊了國民黨政府軍。這就是因為潘漢年對岩井英一提出“中共和日軍停戰”這一提案，並把重慶的國民黨政府軍的情報高價賣給了日本方面。

蔣介石在回憶錄中，明確地記有“中共將我國國軍的軍事部署與作戰計劃，透過日軍特務機關交給日軍”。

岩井英一的回憶錄和王明的手記，以及蔣介石的回憶錄，三者從不同角度證明了毛澤東是如何和日軍同謀，出賣中華民族。而這三人只是把自己的所思所想記錄在各自的回憶錄裡，無從知道別人寫了什麼，其內容卻如此的一致，這難道不是很可怕嗎？

中条山之战，中共不但把国军的作战计划转给日军，我看过其他人回忆文章，共军还夹击了国军，使得国军惨败。

中共另有〝两面政权〞政策，两面政权为中共在敌人占优势的接敌区，为了保存实力，避免损失，有计划的转入秘密活动。在某些问题上（如资敌等）授意可以采用〝两面政策〞，即当敌军进占时，中共领导的汉奸政府，当然执行敌军命令，为敌伪服务，正如其自述〝许多县区抗日政府根本解体，在敌情严重的地区里，几乎所有的村政权都成了‘两面政权’，完全资敌。〞，工作人员要求当伪军，当伪团来〝保存实力〞，部份党员干部投降敌人后，尚美其名曰〝执行两面

政策″。中共这种于敌占领区的降日政策，给日军帮了大忙，也无怪乎其可以与日军合作，指引或夹击战区内的国军了。

中共积极建立各地方政权后，透过组织民兵，参军运动，搜缴民枪，使得军队迅速扩张，自立财政，征粮收税，使军粮与军费无缺，有助其扩展，更经实施宣传与教育以鼓动斗争，宣传马列主义，扩建了党组织，稳固了根据地，为下阶段革命做了准备（注 202）。

中共在抗日时，是在做实现“社会主义”与“共产主义”的准备工作。

10、解救汪精卫与日军参谋长板垣征四郎

中共通过潘汉年之手解救了卖国贼汪精卫与日军参谋长板垣征四郎，令这项二战时人类最伟大最精彩的谍报战功败垂成。

潘漢年向日軍提出停戰

令人震驚的是，潘漢年向日方提出簽訂日軍和中共軍之間互不侵犯的停火協定這一點。筆者想核實的正是這一情報。

讓我們看一看《回想的上海》的第 165 頁是怎麼寫的：

某一天，潘漢年通過袁殊主管，向我提出共產黨軍希望和在華北的日軍停戰，希望我能夠和日方聯絡幫忙進行交涉。我雖然對軍

儘管如此，正如前面所寫的：在上海和張學良密會，為了讓蔣介石參加抗日民族統一戰線而到敵方佔據的南京和陳果夫見面，並且來到正處於戰爭狀態的日本掌控區域中，通過興亞建國運動的袁殊和陳孚木來接近我，又以在華北停戰談判的名義和當地日軍的重鎮影佐見面，甚至和新政府最高領導人汪精衛見面……從潘漢年沉靜的外表上，無論如何也無法想像他是哪來的勇氣，如此三頭六臂的活躍，實在是令人佩服。

（潘汉年向日军提出停战请求及岩井英一对潘的感叹）

毛澤東的真正目的到這裡已經是水落石出。

從《回想的上海》第 18 頁的記錄也可以看出，潘漢年是接到了毛澤東的命令才提出的請求。

从《回想的上海》第 18 页的记录也可以看出，潘汉年是接到毛泽东的命令才提出的请求。书中还说，潘不可能是从日本那一方面获得日军的情报，因为日本人不可能提供自己的情报。

弟，那麼肯定有接觸蔣介石的渠道，就在私下裡全力投入通過宋子良的和平工作，也就是“桐工作”。

然而有一天，潘漢年讓岩井“趕緊來香港一趟”。

岩井心想潘漢年特意讓自己去香港，想來是有非常重要的事情，所以就趕去了香港。潘漢年對岩井這麼說：

——現在，日本陸軍和重慶的各代表之間，正在香港、澳門兩地為了中日兩軍的停戰乃至全面和平進行秘密的交涉，並且準備在湖南省長沙舉行蔣介石和板垣總參謀長的會談。然而重慶代表宋子良完全是個假貨，派這個假貨來當代表，乃是因為這個和平會談本身就是一個陷阱，如果被這些人說動，讓板垣去長沙談判的話，則會陷入危險。

岩井聽到這一點，大驚失色，馬上返回上海向阿部大使匯報。阿部大使也馬上向板垣參謀長傳達了潘漢年所說的事情，於是“桐工作”就以失敗告終。

（潘破坏谍报人员对敌欺骗工作）

“桐工作”并非经过蒋介石授意，而是香港的军统特务组织自主决定利用日军急于接触国民政府的心态假扮宋子良假意谈判，以套取日军情报、拖延时间并瓦解日军侵略意志的谍报战，最后发展成，骗板垣征四郎与汪精卫到长沙实施抓捕的精彩谍报战。“桐工作”从假扮宋子良开始就是中国谍报人员对日军谍报人员的欺骗，所以，当潘汉年告诉日本人宋子良是假的时，日军就立即中断了这项会谈，这个世界间谍史上最精彩的事件、抓捕汉奸首脑与敌军参谋长的行动被中共破坏致使胎死腹中。这个事只是低级谍报员所为，事后蒋介石对“桐工作”进行调查，对下级人员冒用国家的名义、私刻公章的行为进行处罚，念在他们为了国家而欺骗敌军，所以处罚很轻。无论如何，一旦汪精卫与垣征四郎到达长沙，就会被抓捕，汪精卫会被公审枪毙。

潘不可能知道宋子良是假扮的，是中共的地下组织提供给中共中央，然后转交给潘汉年，潘再秉承中共中央的意图转交给岩井英一，是中共破坏了这项工作。这项上骗日本天皇下骗日本特务、逮捕敌方魁首的间谍战就这么被潘汉年破坏了，使得二战及人类历史上最精彩最伟大、最精彩、教科书级的谍报战功败垂成。

假扮宋子良的军统特务曾广（政忠）后来在一次执行任务时被抓，“桐工作”的执行者今井武夫无意中发现了他，才知道“桐工作”是如此的愚蠢，由于当时日本快要投降，也就把曾广这个熟人保护了下来。

潘汉年在中共的历史上地位很高，他亲手做了这些肮脏的工作。中共上台后并未让他到中央当高官，只是安排了上海市副市长的低级且不重要管理行政的职位，这已经是对他的降级安排了，他的许多部下都在中共中央工作。按道理他当面接受了毛泽东安排的敌后工作，是中共在敌后的最重要打手，是中共的大大功

臣，没有他，中共的胜利会艰难许多，他还掌握了中共的许多高级机密，应该也包括对台湾的谍报机密，是中共最重要的对敌工作者，中共不应该也不可能让他在下面地方工作。看着整个朝堂上都是自己的同事及更多的后进，潘的心里肯定不舒服。为毛泽东干脏活肯定没有好下场，后来，毛泽东干脆找了个机会给他安上内奸（类似汉奸）的罪名把他封口。直到毛泽东死后多年，潘汉年的同事及朋友们才为他平反“昭雪”，给他解除“内奸”罪名。潘汉年的确不是中共的内奸，但是，他的的确确是中国人民的内奸——一个地地道道的汉奸。

11、制造谣言　破坏美援

中国是农业社会，工业落后，非常不适合于战争。中共搞的工人运动，严重地摧残了中国的工业，对抗日战争造成极其不良的后果。特别是日本“九一八”侵略之后，中共号召：“工人罢工、农民暴动、学生罢课、军队起义，武装保卫苏联！”对中国的抗战力量造成极大的摧残！抗战时，中国的武器严重需要外援。

中共早就定好了要打内战，那么，美国的援助就成了中共的眼中钉，中共想办法破坏之。中共为了打击国民党与中华民国，什么阴招都用得出来！

于是，中共就制造了“四大家族贪污”的谣言，最终使得美国放弃大力援助中国，使得抗战后期中国经济崩溃、物价飞涨，中国的抗日受到极大打击，一直影响到内战，中共获得渔翁之利。这是中共在内战中获胜的最重要原因。

中共造谣说：“蒋宋孔陈四大家族在抗战时贪污国家财产 200 亿美金”。这是非常卑鄙的谣言，非常遗憾的是美国人相信，断绝了对中国的大力援助。

中共造的“国民党贪污”、“四大家族贪污 200 亿美金”的谣言，早就在中国产生了恶劣的后果，导致百姓对国民政府不信任与对抗，也导致美国政府对中国不信任，史迪威也趁机攻击蒋介石与国民政府，导致美国拒绝中国的贷款请求，导致中国的经济崩溃。1943 年底与 1944 年初，史迪威把百分之九十都用到史迪威的缅甸作战准备之中，而且中国最精锐的八个军的部队，被抽调去参与缅甸作战。史迪威在这时一再强调，日军根本无意对中国军队发动任何的作战攻势，最多只是破坏与劫掠的“军事演习”罢了；所谓日军即将在中国战区发动全面攻势的情报，只是蒋介石借口来“勒索美国”的援助物资而已，同时蒋不愿派遣接受美援装备的华军，参加缅甸作战。因中国战区的最高统帅与参谋长，不仅存在着严重的摩擦与政治斗争，在最为重要的关键时刻，对于日军的作战动向与情报判断，看法也几乎是南辕北辙。

这是 1944 年日军的“一号作战”得以获得巨大成功的原因。可以说，是中共、史迪威共同配合，使得日军的一号作战得以成功。这次日本的华北方面军之所以敢放手南下，一个主要的原因，就是此时正是共军与蒋介石进行政治对抗的时刻。共军在山西、河北、江苏与山东地区，进行“放水”行动，乐意袖手旁观日军痛击蒋介石的部队，而拒绝发动大规模的敌后全面游击战，来牵制日军。因此在这种敌实我虚的情势之下，一九四四年注定将是抗日战争中，中国要受尽挫败与屈辱的一年。日军是倾全国、全军之力，在中国战场进行决死大反击，中国则是外援未到，内争先起，这样如何能够挡住日军充分准备而发起的空前攻势？（注 208）……在华北战场上，假如当时八路军不是因为政治原因，对于华军采取见死不救的策略，以共军当时在华北的实力，可以发动好几个百团大战，全面切断日军的补给线，那么日军很难在华北平原上，进行快

速与飘忽的攻击行动，共军可以让抽调一空的日军，在华北全面的瘫痪。如果要抗日，这绝对是战略上的打法。但八路军却除了收编国军残兵，与扩大地盘之外，没有果决全力的出击。在日军一号作战的攻势期间，八路军乐为缺席的旁观者，是造成中国抗日战争历史悲剧收场的最大原因之一。因为在盟国中，最后支持中国的政治力量，就在这场作战中崩溃，从此他们转而认为，中国没有实力可以痛击在亚洲大陆的日军。因此中国遭到雅尔达密约之阴谋陷害，从此成为了不可挽回的发展。在抗战面临最严重危机的时刻，中国除了要遭到美国与英国内部反华势力的打击之外，自己里面还进行全方位的内斗，如何能够抵挡日军最后倾全力出击的攻势呢？（注 208）。

中共还趁着日军的一号作战时，派出不只新四军的彭雪枫部横扫国军，又从延安派出两王部队跟随日军南下，抢占日军打下的地盘。

日军一号作战的得益者是中共。日本以举国之力重创了国军，并把国军挤到西南，为抗战胜利后共军抢占地盘创造良好的条件，并且使国军的战力受到严重的损失，从而使得共军的战力相对提高。日军把关东军、华北军南调，使得东北华北空虚，使得苏军轻易占领东北，苏军又把东北送给中共；华北空虚，中共坐大。可见，日本人也够笨的，以举国之力，创造了中共夺政的机会。

二战时，美军共计向苏联运输了 1642 万吨的物资援助，价值高达 110 亿美元，放到现在是 1478 亿，还有英国对苏联的 12.7 亿美元援助，加起来就是 122.7 亿美元。而在整个二战期间，美国对中国的援助仅有 8.45 亿美元，只相当于美英援助苏联的 14.5 分之一，中国靠这点物资就把战争扛下来，多给中国一点援助，中国不至于那么艰难（注 151）。除此之外，苏联还向美国一共借款 109 亿，占美国二战对盟国贷款的四分之一。而 1942 年中国仅争取到美国 5 亿美金的贷款。中国得到的贷款不及苏联的 21 分之一。

同样是抗击法西斯轴心国，美国人何以厚彼薄此？这是白人优先主义者的所作所为。中国本来更穷，而中国抗击日寇比苏联抗击德国的时间长好几倍，中国更穷更需要援助。抗日战争后期，中华民国政府极度贫穷，到了无复以加的地步，物价飞涨，这时中共制造了四大家族贪污的谣言。

1943 年，国民政府向美国贷款 10 亿美金，美国人听到“国民党贪污、四大家族贪污”的谣言，从而得出结论：“中国并不需要这笔钱”，估计是中共通过美共让美国人得出这个结论。接着，中美两国为了美军在华费用进行艰难的谈判甚至吵架，由于美国人的吝啬与赌气，美国拖延了成都等机场建设费用的支付，滞后了中国政府用自己贷款购买的黄金运到中国的时间，加上中共暗中造谣，导致中国法币信誉丧失、物价飞涨、经济崩溃、社会混乱、人心惶惶。中共趁机放大“国民党贪污、四大家族贪污”的谣言，把孔祥熙赶下台，把经济的失败指向国民政府，这是中共猎取人心及夺得政权的最重要原因（注 152）。

美国对苏联那么大的援助，对中国援助那么少，中国能撑下来真不容易，蒋介石与孔祥熙的本事真大。孔祥熙管战时经济，他被蒋中正定义为抗战的第一功臣。贷款是要付利息和还款的，能不贷就不贷。蒋介石如果有 200 亿美金，何必向他人乞求 10 亿？二战后，苏联把剩余的美援大约 34 亿（也有 40 亿之说）美金的武器转给中共（应该是有偿的），是中共夺取江山的武力因素。

美国如此对待中华民国，美国就是在出卖中国——中华民国！没有美国如此出卖，中华民国不至于失败于中共！

中国是农业大国，对抗日本军事强国，而且时间更长，中国基础更差，中国比苏联更加艰难、更需要援助。美国人对未来的敌人苏联大方，而对真心的盟友

中华民国吝啬，何以厚彼薄此？白人至上在美国根深蒂固，因为苏联是白人社会，所以，美国人大力援助，对于他们看不起的黄种人，那就没有那么大方了。不要责怪人家，血浓于水是永恒的原则。可悲的是许多中国人、日本人看不懂这一点，日本人还搞什么脱亚入欧、脱亚侵亚，日本人那么矮小又是黄皮肤，白人能看得起吗？个子矮小找女朋友都是障碍，何况其它？如果日本人能变成白种人，那脱亚入欧就可行，否则，绝对不可行。

种族问题是过去和未来世界的大难题，白人至上是一直存在的，一不小心就被这些左白甜无心坑了，甚至坑了我们连他们都不知道。

看看，史迪威战争期间度假悠哉游哉、并且为争夺指挥权想暗杀友邦总统，美国左白甜的共产主义者勾结中共，马歇尔乱配鸳鸯中奸计，赫尔利关键时刻撂挑子，杜鲁门小心眼穿小鞋，麦克阿瑟为了面子拖延战争，二战后期美国拒绝中国的 10 亿美元贷款且不送黄金致使中国经济崩溃。美国并没有用“与英国和俄国人打交道的同样精神、方式与形式，来与中国人配合与协调。”苦难不在他们身上，他们一点不上心，少数傲慢的西方人哪里看得起苦难中的中国人？哪里想得起人类伟大的正义事业？中华民族必须再度伟大才能让左白甜们刮目相看！才能他们知道黄种人的平均ＩＱ值比他们高！

再看看，为了私利，日本侵略打伤中国，苏联援助中共 34 亿（也有 40 亿之说）美金的美援剩余武器并指挥中共打内战，英国听从日寇指示阻断中缅公路还勾结中共霸占香港并阻挠中华民国参与旧金山和约，葛超智为台独搞乱台湾，台湾暴徒胡乱杀害大陆人，无知无识的中国知识分子及学生跟随中共跑，斯大林强迫中共改国号，美国抛弃中华民国与中共国建交……今日中共危害全世界，就是这些人、这些组织及国家无知不负责任地出卖中华民国造成的恶报，可怜世界受累，是不是更应该写一本《被出卖的中国——中华民国》的书？！有研究者认为，抗战时蒋介石有四个敌人：一日本、二中共、三军阀、四美国，我觉得还应该加上英国和俄国，六大敌人，出卖中华民国及人类正义事业的黑六类。美国政府被中共谣言所欺骗，致使中国落入中共之手，足见美国人不可信：智力不足，过分傲慢！

二战时，美国总共向中国提供了 8.45 亿美金的租借物资（不是现金）；中国四大银行的总资产（不是现金）才 30 亿美金，大部分落入敌手，如何才能把这些物资与资产变换成现金？如何能弄到 200 亿美金之多？分管援华物资的是美国人史迪威，要贪也是他贪，轮不到四大家族。可见中共谣言吹多大！

“四大家族”中除了蒋就是陈家权势最大，陈家兄长陈果夫，60 岁就贫病交加而死于台湾；弟弟陈立夫 50 多岁时，夫妻在美国靠摆地摊卖皮蛋度日，陈立夫 25 岁即跻身国民党中央，长期担任要职，位高权重。去美国后却不畏辛劳，凡事亲力亲为。借钱办养鸡场的时候，50 岁的陈自己扛着 200 斤重（与习近平扛得一样重）的饲料去喂鸡，开点心店的时候，他又亲手制作糕饼、粽子和皮蛋，并忙于送货。蒋中正得知陈在美养鸡的生活非常艰苦，曾多次托人汇款给陈，才帮助其渡过几次生活上的难关。陈果夫、陈立夫兄弟清廉程度世所罕见，这就是中共指责的贪污犯，陈家兄弟贪污的钱呢？中共无耻到什么程度？

蒋家也是清廉的，蒋家后人现在过着平常人的生活，哪里有巨款的痕迹？蒋经国去世后，他的夫人由于没钱，回不了娘家探亲。宋子文与孔祥熙也不算富翁，宋家与孔家的财产与贪污无关（注释 15）。

1992 年，当蒋经国的夫人接见故国白俄罗斯首都明斯克正、副市长时，两位市长请她回故乡看一看，她小声地说："我没钱"。她穷得连一张机票的钱都没有，不知中共如何能造出他们家贪污 200 亿美金的谣言？钱哪里去了？可见这是中共的政治谣言。连"四大家族"都是造谣，还有什么是真的？

相对来说，整个国民党很清廉，非常的清廉，令人感动式的清廉！

"国民党贪污"、"四大家族贪污 200 亿美金"的谣言是中共阻断美援、破坏抗战的最重要凶器，是中共窃政的最重要凶器，时至今日，中共一直在坚守着这些谣言、使用着这些凶器。中共不灭亡，中国没有近代史！

12、共军内战内行外战不行——评百团大战

抗战中，共军的战斗力是非常拉垮，共军在百团大战中，特别是**关家垴战役**，八路军以 2 万多兵力围歼日军区区 500 多人，相比日军有 40 倍优势。日军仅有 2 挺重机枪，没有一门火炮。而日军歪把子轻机枪有设计上的缺陷，无法长时间持续开火，一般射击超过 200 发就要花费时间冷却枪管，火力是很有限的。而八路军拥有 5 门山炮，大量迫击炮和相当数量的重机枪。各方面都占优势，却吃不掉这么少的敌人，反而自身牺牲 2000 多人，是日军伤亡 10 多倍。

下面是"萨沙：老萨说史 145：不可不说的百团大战真相"，大约 3 万多字，本书节选一小部分如下：

{

首先，有一点必须先说明：老萨极为尊敬在百团大战中为国捐躯的八路军烈士，同样尊敬为此负伤的八路军战士。他们都是民族的英雄，是抗日的好汉，是我们中华民族的烈士，荣誉是属于他们的。

老萨一直说，只要肯打鬼子的，不论国军共军，甚至红枪会大刀会土匪流氓，都是民族的英雄。

其次，我们写历史的根本目的，在于尽量写出真实的历史，将以往因为种种原因偏离真实的历史尽量还原。

百团大战的起因

之前八路军在山西、河北、山东和国军的摩擦就不写了，不是这一章的内容。现在也是敏感时期，写不得。

单纯就百团大战来说一说。

为什么要打百团大战？当时和随后一共有三种解释。

第一：八路军从建军以来，并没有打过什么大仗。所谓平型关当时宣传为歼灭日 3000 人甚至 1 万人，实际歼灭日军只有 800 多人，而且基本都是辎重部队。这种规模的战斗，国军打了无数。远的不说，就老萨最近写的枣宜会战，张自忠率领 38 师一仗就歼灭日军 1400 多人，这批日军还主要是野战部队。

八路军自称的若干战斗，数据均有很大水分，有些战斗是否存在都值得怀疑，这点老萨会另外写文章说明。但即使我们自称的战绩，基本也赶不上平型关的规模。这并不稀奇，也是比较符合真实历史的。

这尚且在其次，关键是八路军在河北，山西，山东等地不断和国军火拼，前后吃掉了国军近 10 万大军。当时的媒体还是很多的，八路军不可能一一控制，由此所谓"游而不击，消极避战，专打国军"，这也是形容八路军的标准词汇。

彭德怀也回忆到：一九四〇年二月，在反对国民党第一次反共高潮取得胜利后，敌伪顽在华北地区制造谣言来迷惑群众，主要是挑拨八路军与地方民众的关系。如说：“八路军游而不击”、“专打友军，不打日军”。有一部分人上了圈套，而对八路军产生了怀疑……广大人民群众迫切要求给敌伪以沉重打击。

彭德怀又说：我认为百团大战在军事上是打得好的，特别是在打了反磨擦战役之后（指袭击国军华北部队），必须打反日的百团大战，表示我们是为了抗日才反磨擦的。这才能争取广大的中间势力。在当时，只有抓住敌后的空虚，给予突然猛袭，才能有力地调动敌人，给予打击，恢复大片抗日根据地。在敌后碉堡密布的情况下，组织这样统一有计划的破袭，是不容易的。百团大战的胜利，对于揭露日、蒋各项欺骗宣传是有利和有力的，对于积蓄力量是非常必要的。如果当时还不给敌伪以必须和可能的打击，根据地就会变为游击区；我们就不会有近百万正规军。二百万基干民兵，和广阔的解放区作为解放战争的战场，给进犯的蒋军以适时的打击。

显然百团大战目的之一，就是打一次较大的仗，一扫“游而不击”的坏名声。

此次大战到底有没有经过毛泽东的批准？

现有资料都无法证明中共中央对彭德怀提议是明确同意的。

如果有的话，之前 70 年早就抖出来给人看了。百团大战这种光辉的抗战成果，谁不愿意往身上揽。就比如黄土岭干掉阿部规秀，明明是迫击炮手看到日军军官的军装晃动，随手打了几炮过去，最后却变成杨成武指挥有方，迫击炮手倒是籍籍无名。冷炮击毙阿部规秀都要往自己身上揽，更别说八路军抗战中唯一大规模战役的百团大战了。

彭德怀在回忆录中明确写道：故未等到军委批准，就提早发起了战斗。

第一阶段作战——大破袭、游击战，夸大的数字

（1）娘子关没有被攻克

守备娘子关如此重要据点的日军，只有区区 200 人。这 200 人是日军独立混成第 4 旅团所属的一个警备中队，中队长池田龟市中尉。

八路军此次攻击娘子关是 1 个团也好，3 个团也罢，保守估计也有 2000 到 4000 兵力。

由于八路军数量不少，又是日军不擅长的夜战，双方陷入苦战。

没想到这时候，正好一列车路过，上面载着日军退伍返国士兵 800 人到达娘子关车站。这些日兵也不是野战部队，都是些炮兵、辎重兵和卫生兵等非战斗人员。因为回国复员，所以他们根据日军军事条例，全部不携带武器，完全赤手空拳。而且该队都是士兵，仅有三谷炮兵大尉在内四个军官。

换句话说，如果八路军发现日军是没有武器的，完全可以转而攻击这股部队，将其全部歼灭，这根本不费吹灰之力。

这 800 复员兵因为娘子关的战斗不能继续乘车，也只得留在这里。但卫生兵，辎重兵显然不能作战，最终还是只有炮兵等参战，因为他们毕竟受过作战的军事训练。

八路军指挥官却判断为日军援军赶到，下令停止进攻。日军趁机反击，八路逐渐向坡底村方向退却。

可见，此时八路军指挥官的能力也有急速的下降。不见得赶到战场的日本人就是日军增援，至少应该看看他们是否进攻，火力如何再说，为什么要急着撤退呢？没给人打垮，反而给人吓垮了。

大好的奇袭，就这样莫名其妙的中断了。

此战八路军出动最少 2000、3000 部队，日军仅为 200 人守备队，双方兵力是 10：1。

本来是稳操胜券，却被 800 多没有武器的退伍兵吓住了。

（2）阳泉（狮垴山）也没有攻占

主力由陈赓和陈锡联两个名将指挥，向阳泉发起猛攻。

换句话说，八路军 3 个团少说也有 6000 人。

而日军因为傲慢自大，在旅团司令部仅有 680 人，人数看起来不少，实际根本不是这回事。这 680 人几乎没有战斗人员，全部是不三不四的家伙。其中炮兵 400 人，辎重兵 100 人，大队部工作人员 50 人，旅团部 30 人，工兵 100 人。

另外有中国伪警察 40 到 50 人。

八路军早在之前几周已经对阳泉仔细调查，派便衣潜入。日军由于麻痹大意，虽然看到很多生面孔的健壮男性在街上长时间闲逛，卖东西的小商贩也换了一半（阳泉人口仅有 2000 人），也没有提高警惕性。甚至八路军在战斗前几小时秘密潜入阳泉两个连，日军也没有发现。

本来一切很顺利，但此时日军第二批没有武器的退伍回国部队 400 人又在下半夜到达阳泉。他们本来同娘子关的退伍日军是一批，因为发车稍迟，所以刚到阳泉车站。

此次指挥的八路军指挥官也是过于谨慎，误认为这是日军援军赶到，仓促下令八路军停止对阳泉进攻，退守狮垴山等外围阵地来牵制日军，从而葬送了大好的形势。

其实这批 400 人日军也几乎没有武器，仅仅携带十几支三八步枪自卫而已。

29 日，日军在坡头、桑掌、测石附近突破 385 旅 769 团阻击，差点冲垮了 385 旅的指挥部。

八路军承认：此战使八路军伤亡 200 余人，385 旅旅长陈锡联、政委谢富治、参谋长曾绍山先后负伤。

129 师此次进攻对日军没有伤筋动骨。日军得到增援以后居然立即合围 129 师，如果不是撤退及时，将士英勇无畏，刘伯承都险些撤不出来。

这从侧面说明，第一阶段作战很好的 129 师对日军的打击也是有限，甚至稍不留意就处于极为危险的地位。

这也证明，日军伤亡不大，不然不可能主动出兵合围进攻的八路军。

（3）井陉煤矿新矿被毁

（中共）宣称：井陉煤矿已被我占领。歼敌百余。矿井机器全部炸毁。冀中军区第 16 团攻克了地都、北峪据点，给敌以重大杀伤，歼灭守敌 200 余。

实际上，井陉煤矿根本就不是一个矿，而是三个矿，分别是新矿，老矿，阳井（距离 2 公里外）。

八路军攻占的仅仅是新矿，其余两个矿都没有攻占。

攻打井陉煤矿的是晋察冀军区战斗力最强的红军团，老三团，其他部队配合。

八路军有 2000 人攻打井陉煤矿，其中 1000 人攻打新矿。

日军在这里兵力极少，独立混成第八旅团警备中队区区 100 多人防御，老矿有 100 人左右，新矿仅有日军一个分队 14 人和中国矿警防守，阳井只有 30 多人一个小队。

当时井陉煤矿工人很支持八路军，提前剪断了电网，并且带领八路军进攻。

八路军相对防御日军有 20 倍兵力优势。

如此优势下，没想到居然只打下了只有 14 个日军防御的新矿，另外两个都失手了。就算是新矿 14 个日军也没有全歼，其中一半日军逃到火车站继续防守了。

八路军占领新矿以后，将该矿破坏，导致该矿停产半年左右。但设备破坏的不是很彻底，这主要是八路军没有使用炸药，采用火烧。

井陉煤矿新矿被毁坏，才是日军第一阶段受到的最大损失。

井陉煤矿八路军攻击时间很短，早早的就撤出了。原因很简单：日军第八独立混成旅团旅团长亲自率领 10 个步兵中队的增援部队在 22 日中午前就到达井陉。

至于寿阳、平定、盂县战斗大体类似，比如寿阳是日军独立 14 步兵大队队部，但日军仅仅一个小队 30 多人，5 名日本宪兵率领的伪警察。这点兵力却被八路军 386 旅 16 团主力 1200 多人围攻。

该小队向后方求救，因为无兵可用，原田大队长只派出一个由传令兵和其他人员组成的 30 多人混成小队带步兵炮一门增援盂县，其余地方就没办法了。

双方激战到 24 日，日军才由篠塚司令官，胡乱拼凑的司令部包括军部卫兵在内的 40 人的混成小队，赶到寿阳增援。

让人很不理解的是，寿阳的 1000 多八路军看到这区区 40 人日军援兵，居然就撤退了。

更离谱的是，日军在 25 到 26 日居然以一个半小队和一门步兵炮的劣势兵力，在空军协助下向张净镇、马所的数百八路军开始全面反攻。

可见，日军并没有怎么吃亏，对八路军战斗力也是轻视的。这样才敢以绝对劣势兵力，在八路军四面重围下进攻。

可以说，百团大战第一阶段还是不错的。

它的首要目标，也就是破坏交通，完成的还算比较成功。至于袭击日军孤立据点，虽然只吃掉了一些驻有十几个甚至几个日军的据点，但多少还打下了不少，就游击战来说是完全够格的。

不过，仍然也没有我们宣传的那么大。

我们宣传为：破坏铁路九百四八里。以正太路被我毁灭为最利害，直到现在已三月有余，仍未修复。

实际上，日军称累计被破坏之线路距离四十六公里，这个应该没有错误和瞎说，也没有必要。

八路军 120 师贺龙部对此次大破袭并不太热心，出动规模也不大，破坏更是有限。

9 月 8 日同蒲路就重新全线通车，只中断运输 19 天。日军通过同蒲路加班加点运输，弥补正太路暂时中断的不足。因为此，彭德怀对贺龙进行了严厉的批评。

相比起来，同蒲路，正太路因为是 129 师，晋察冀边区，120 师这三个主力部队攻击的主要对象，还算是破坏比较大的。

同蒲路南部，东潞路，京汉路等八路军袭击都属于轻微的牵制性质，成果极

微。

比如京汉路只有“一些地区遭到破坏，运行尚无障碍”，8 月 25 日起开始重新运行，中断仅仅 1，2 天而已。

不过通过以上战例分析可以看到，这阶段歼灭的日军确实不多。因为日军都是在防御，并不是野战。八路军攻坚能力很弱，所以难以消灭大量日军。

破袭本身还是不错的，破坏了日军大量铁路，公路，通讯设施和零散据点，让井陉煤矿新矿半年无法开工。

至于对公路的破坏，更是较为轻微。

（中共）资料中也公开承认：我军破坏的道路一般在当天或第二天就可以被日军修复，日本军队在战役中的机动和增援并没有明显的受到我军对交通线破坏的影响。百团大战开始阶段缺乏对群众动员和反扫荡工作的部署，我军在破坏道路的过程中主要依靠的是作战部队、民兵和部分发动的群众，在动用的人力和破坏效果上都非常有限，远没有达到抗战后期“路基数十里，铁轨枕木无一根”的完全破坏效果。

所以，大破袭自然有一些成果，但成果毕竟还是有限的，造成日军一定损失，却远远不足以让日军伤筋动骨。

（金剑认为：把破坏交通当成战略目的，这完全是错误的，应该把消灭日寇当成战略目的。破坏再多的路也不可能把鬼子赶跑或消灭，路都是中国人的路，而把鬼子消灭了，也就用不着破坏道路了。）

第二阶段，攻坚战、运动战都失败

如果说第一阶段的大破袭是成功的，第二阶段攻坚战就是比较失败的。

而日军第一阶段虽然伤亡有限，却被破坏的很厉害。正太路毕竟需要一个月才通车，井陉煤矿的新矿也需要半年才能开工。

第二阶段八路军的目的则变为拔掉深入根据地的日军钉子（据点），还有就是消灭日军据点，将根据地连成一片。这样一来，八路军就不得不进攻日军驻扎较大兵力的据点，攻坚战也就不可避免了。

其中最激烈的战役为涞灵战役和榆辽战役，最终结果都以八路军失败告终。

（1）涞灵战役

涞灵战役是第二阶段规模最大的战役，八路军出动主力 11 个团（一说 15 个团），总兵力 2 万多人。而驻守这一线的日军兵力仅有 1500 人，还有 1500 伪军。

伪军战斗力不值得一提，用八路军战报来说：伪军多是土匪和鸦片瘾君子，武器少，士气低，战斗力弱，不堪一击。实际上百团大战中，也没有伪军抵抗的记录，基本都是直接投降。

那么，八路军此战兵力上有 10 倍以上的优势。

当时鬼子在这一线总兵力才有 1500 人，其中涞源城兵力为 500 人（百团大战开始之后增加了一部分兵力，才达到 500 人），而城外的东团堡、三甲村等据点只有百人左右。

八路军进攻部队分为两路，一路是第 1、2、3、20、25 团，游击第 1、3 支队，第一军分区特务营和骑 1 团之一营组成，共 1 万 5000 人，由杨成武率领，主攻涞源和周围据点。

另一路为第 6、26 团和察绥游击队组成，由邓华指挥，负责掩护，阻击零散增援的援军，兵力约为 5000 人。

另外还有冀中军区第 18 团，第二分区、军区教导团和冀中军区的一部作为预备队。

可以看到，此次八路军兵力不可谓不强大，相对日军也有极大的优势，战斗却异乎寻常的艰难。

杨成武是当时八路军名将，身经百战，对这一带地形也烂熟于胸。杨成武在回忆录中写道：涞源，三甲村我都住过，对他们非常熟悉，指挥时候根本不用地图。

他命令 1 团攻涞源，2 团共三甲村，3 团攻东团堡。

另外由第 20 团、游击第 1 支队和特务营及六团截断蔚县、西河营至涞源的汽车路，并扫除线上小据点，适时阻击此方向援军。

9 月 22 日 20 时，杨成武部发动了全面的进攻。

当时日军麻痹大意，即使百团大战开始，仍然没有什么警惕性，只是在据点多储存了一些粮食弹药。

所以在 22 日当晚，八路军便衣混入日军控制区，甚至和老百姓一同看日本电影（日本人强迫老百姓观看），鬼子也没有发现。

八路军从 22 日开始进攻，没想到怎么都攻不下来，激战到 23 日，涞源县城还在鬼子手里。

日军守得很顽强，八路军冲不进去，伤亡很大。

由于八路军急速扩军，很多新兵根本没有受过正规训练，也没有打过这样的战斗，一些部队居然在激战中溃散了。

杨成武见打不动县城区区 500 个鬼子，只好转兵猛攻外围的据点，攻击三甲村和东团堡。

涞源城东北的东团堡只有鬼子独立混成第二旅团一个士官教导大队，实际仅有 130 人兵力（杨成武回忆是 170 人）。

八路军攻击兵力在 1500 人以上，十倍数量。

由于此处是八路军控制区，对于东团堡的情况是极为了解。战斗开打之前，八路军早已潜伏到东团堡碉堡下 50 米内。战斗刚开始，八路军战士成功冲到东团堡的外围地堡下，直接将手榴弹塞入地堡射击口，轻松的就搞定了。

只是东团堡的核心碉堡较大，有三层，所以光靠手榴弹是炸不了的。

八路军潜伏到核心碉堡下，开始进攻后被发现，于是转为强攻。

这区区 130 名鬼子，居然从 22 日守到 25 日，期间打退八路军多次进攻，仅仅 24 日就击退八路军 6 次进攻。

攻到第三天，八路军已经杀到碉堡底下，进入日军火力的死角。日军无力将八路军逐出，但还在继续顽抗。八路军往射击孔里面塞手榴弹，燃烧弹（手榴弹用带硫磺的棉花捆上），日军用机枪扫射还击。

八路军以人海战术冲到碉堡四周，四面塞入手雷。仅仅十二连党支书黄禄一人就塞入四五十颗。

这种打法，显然攻击者伤亡更大。

当时八路军伤亡严重，主攻的三营一个晚上就损失殆尽。杨成武回忆：这一夜，三营损失极大，一二营伤亡也不小。三营长陈宗坤急得打电话直接找我要兵（本来应该找团长），说着说着，声音变了调，发起脾气来（觉得这样打不对）。

作为一个营长，居然对师长发脾气，可见实在是伤亡太大，急了。

这样强攻了 4 日，日军毕竟只有 100 多人，架不住这样打。

到了 25 日，东团堡日军伤亡很大，最后只剩 27 人。

见突围无望，剩余的日军和伤兵放火烧光武器弹药以后，跳火自焚。最终除了一个朝鲜翻译金井以外（和八路军早有联系），130 多鬼子全部战死。

八路军伤亡不详，但战时八路军自己公布的为 200 余人战死，伤亡总数应该在 500 左右。

但如果只伤亡 500 多人，还不到参战部队的三分之一，这会让一个营长急的骂师长吗，肯定是不可能的。

实际伤亡数字肯定要大得多。

涞源以东的三甲村，日军兵力更稀少，日军连同伪军一共才 150 人，守着四个碉堡。

碉堡都不大，八路军在刚刚开战时候就摸到一个碉堡下，将它摧毁。

直到 23 日，三甲村的日伪军在十倍数量八路军的进攻下，仍然在余下三个碉堡固守。

八路军使用山炮轰击，但效果不明显，根本没有打中。八路军山炮部队水平很低，夜晚明明看不到敌人，却胡乱开炮，浪费了宝贵的弹药，后被彭德怀痛骂一顿。而白天在距离日军不到 1000 米的距离，连续开炮也打不中日军，实属无能。

见炮没有用，只得步兵强攻。结果八路军用几百颗手榴弹才将一个碉堡炸开一个口子，全歼了里面的鬼子。

剩下碉堡则不好打，八路军一度冲到碉堡下，鬼子用步枪射击，八路军战士抓着步枪就抢，两人用力，居然把步枪拉坏了。

23 日杨成武决定暂时不攻击涞源，集中兵力主攻外围，并且又增兵一个主力营，这才占领了三甲村。八路军公布日伪军战死 80 人，被俘 70 人（基本都是伪军，被俘的日军二十多人，基本都是重伤员）。

可惜，虽然占领了这两个外围据点，却仍然啃不动涞源。甚至在八路军攻击三甲村时，涞源日军居然抽调区区 100 人向三甲村八路军反击。

其实此时八路军的优势极大，除了兵力优势以外，日军当时有很多不利因素。独立混成第二旅团各大队长在张家口开会，故在初期几乎无人指挥，只能分头固守据点。该旅团本来兵力只有 5000 多人，又因为南下去打国军调走了 2 个步兵大队，1 个炮兵大队，兵力更为虚弱，一旦遭遇打击，根本无力增援。

可以增援的驻蒙军，更因为日军收到情报，傅作义的 35 军要发动进攻，惊恐不已。35 军总兵力近 3 万，多次重创日军，日军当他为一号大敌。

老萨注解：蒋介石命令傅作义进攻，但由于八路军百团大战之前没有告知军事委员会，所以蒋和傅都不知道八路军进攻一事，没有丝毫准备。等到准备完毕，进攻的时候，已经是 20 日以后了。

所以驻蒙军都将主力向北方移动，集结在包头，安北，固阳等地，准备应付 35 军的进攻。

直到 20 日，各部才可以向原驻扎地进发，还没有回到自己的驻地，八路军就全面发功进攻。

尤其当时汽车队因为对付 35 军，全部都在包头，未能及时赶回，导致增援速度更缓慢。

所以，八路军连续攻打日军近一周后，日军的增援部队才姗姗来迟，期间都是靠涞源的少量日军自己玩命抵抗。

三甲村和东团堡日军都是以绝对劣势兵力坚持数日才全部完蛋。八路军对于这些驻扎几十到一百多日军的据点，吃的也极为困难。所以在撤退的时候，八路军战士居然在墙上写下：此处日军守备队打得勇敢。字样。

经过近一周的激战，日军终于割肉补疮的抽调增援部队上来了。

9 月 28 日，蔚县、涿鹿等地调来增援日军三千余人，在飞机和火炮的掩护下，逼近涞灵地区。

杨成武见日军援军靠近，涞源又攻不下来，只得下令暂停攻击。10 月 1 日，日军援军赶到，收复了绝大部分据点。

此时进攻作战已经长达 18 天，日军 110 师团得以抽调有限兵力准备反击。由于战机已经失去，八路军放弃攻击涞源总退却，之前占领的据点全部又被日军收复。

八路军公布日伪军伤亡 1100 余人，其中日军有多少呢？

乐观估计也不会超过 500 人。因为三甲村和东团堡日军总数仅为 200 多人，而涞源又只有 500 人，加上其他零散小据点，参战日军总数绝对不会超过 1000 人。

通过涞源日军敢于出动 100 多人反击来看，他伤亡不大，至少还有 100 多人留在城内，否则不可能放着空城自己出击。

即使加上灵丘日军少量伤亡，此次日军伤亡总数不超过 500 人，而八路军的伤亡，就算按照自己公布的数据也是 1400 多人，是日军的三倍。

付出了这样的伤亡，却没有什么战果，此次战斗属于完全失败的。

至于日军的数据，第一阶段战死仅有 133 人，失踪 31 人。一般认为失踪的也是死亡，日军死亡数量为 160 多人，一般战时战死和受伤大约是 1：1，也就是说，日军自己公布的伤亡数字不超过 400 人。这和老萨的估计大体类似，估计事实也就是这样。

而据日军驻蒙军的战报统计，仅在战役的第一期涞源战斗中，八路军即遗尸 1199 具，运走之尸体 727 具，俘虏 6 人。也就是说，日军认为八路军伤亡应该是 2000 多人，这同八路军承认的 1400 人相差也不算太大，大体应该是 2000 人左右。

此战中，八路军表现不佳。

战略目的是拔掉来源日军据点，并且寻机占领灵丘。

杨成武错误估计八路军的战斗力，认为十倍兵力突袭日军，问题应该不大。

其实并不是杨成武弱智，而是他确实也不清楚部队战斗力到底如何，高估了部队的进攻能力。

此战中，大部分八路军战士虽然非常英勇顽强，却表现出对运动战的完全不能胜任。

以一个团甚至一个半团攻打日军 100 多人的据点，不但是突袭，又有山炮支援，居然都打的如此艰难。

换成国军，打日军一个中队固守的一个山头，一般就是一两个冲锋，激战一下就搞定了。比如昆仑关战役，日军固守山头的一个中队，国军基本冲个两次就将其歼灭大半。

你要说八路军装备差，国军其实也没什么炮。

此战中，还出现军官临阵脱逃现象，这在以往红军中，是极罕见的。

这一切都说明，当时的八路军由于各方面原因，已经很难打运动战了。

以十倍兵力打无援军，战斗力又极弱的独立混成旅团尚且如此，如果去打野

战师团，又会如何？

（2）榆辽战役

涞源战役如此，另一个大战役榆辽战役也差不多。榆社到辽县共有日军八个据点，都深入八路军根据地内部。此次攻打榆社和辽县就成为129师的头号大事。

129师主力尽出，前后使用的有386旅772团、16团，决死1纵队25团、38团，385旅全部，新21旅32团，新10旅，决死1纵队57团。日军估算兵力为8000多人，实际兵力最少有1万多。

从23日杀到10月1日，始终无法占领只有几百日军固守的榆社和辽县。榆社日伪军仅有300人，其中60多人是伪军。

进攻的八路军仅在23日就出动386旅两个主力团772团和16团在1门山炮支援下，攻打榆社。也就说，八路军出动兵力最少2000多人，还是日军的十倍。

经过3天2夜苦战，期间使用了山炮攻坚，又采用挖掘地道和炸药爆破，最终虽然占领了榆社中学，消灭了日伪军200多人，但日军仍然有一部约20多人坚持榆社部分阵地死守（一说放弃阵地逃走），386旅旅长陈赓还因此负伤（中毒气）。当然八路军的战史中记载，通过几次强攻和肉搏战，全歼榆社日军。

榆社如此，至于辽县则始终在日军控制下。

之后因为打不下辽县，考虑围城打援，歼灭日军增援部队。谁知道十倍兵力围攻武乡日军600人援军，打了两天都吃不掉，自己还伤亡很大。

结果被辽县出动的500日军和被包围的武乡日军左右夹击，被迫放弃歼灭战自行撤退。

此战中，八路军表现出战术的呆板。以往红军时代，红军伏击首先就会占领所有有利地形，这是基本常识。此次八路军居然连地形也没有搞清楚，留下几个险要地形没有去占领。伏击一开始，日军立即占领八路军没有控制的几个有利地形，让八路军从伏击变为强攻。

这在以前，是不可能出现的，这也体现了八路军战斗力下降之快，指挥官素质也有很大下降。

这样打了九天，日军援军赶到，主要据点吃不了，只攻下了几个小据点，最终撤退。

显然，摧毁这些小据点无关紧要，日军用不了几天就可以重新修复。

八路军宣称：歼灭日军1000多人。

实际数字也就不考证了，日军的数字仅仅战死八十多人。

至于八路军自身伤亡不详，以陈赓旅长都受伤来看，伤亡也绝对不可能小。八路军承认攻打榆社至少伤亡400多人。

而日军记载这一阶段，八路军留下的尸体就有1204具，还俘虏了240人。

其实第二阶段主要也就是榆辽战役和涞源战役打的还算大一些，其他都没什么可说的，规模很小。

诸如同蒲线北段破击战，120师根本没什么战绩。由于120师在第一阶段就作战不利，同蒲路居然在9月8日就通车。彭德怀对贺龙进行了严厉的批评。贺龙没办法，在12日就下达了同蒲线北段作战计划，决心从9月20日开始破袭同蒲线宁武、忻县段（重点在宁武、大牛店之间）。120师从9月18日开始进攻，打到23日，并没有破坏日军一个主要据点，仍然只是破坏公路铁路而已。

23日开始，日军第3独立混成旅团出动主力开始扫荡，120师就全部后退。

贺龙宣称歼灭日伪军 2700 多人。

而日军战史中，记载的 120 师攻击时间为 22 日，也就是说 22 日之前如果八路军发动了进攻，也是规模很小，日军仅仅当做骚扰。而日军战史中则记载 23 日日军发动扫荡，并且从 26 日开始从宁武、忻县一线出动重兵扫荡，扫平了八路军。也就是说，日军认为八路军进攻的时间仅有一天而已，那么日军的损失可想而知，能大的了吗？

其实以八路军的记载，日军并没有说谎，23 日之前八路军攻势确实很小。

几个战例为例：20 日，宁化堡日军 40 余人增援头马营，被 7 团、8 团围歼于山寨村。歼灭日军区区 40 余人，需要两个团的兵力？

20 日，羊圈岭日军 200 余人向我军反扑，进至里鄢村。当日下午 2 时该旅 716 团向里鄢村发起反击，未果。次日拂晓，该敌突然退回羊圈岭，我军追之不及。七八倍兵力既没有歼灭 200 日军，甚至连拦阻都没有成功，这也算不可思议。

独 1 旅于 18 日下午 1 时，在上庄截击由羊圈岭出犯之敌 400 余人，战至次日凌晨，仍未能解决该敌，旅主力遂撤出战斗。残敌退回羊圈岭。也是一样的，一个独立旅拦不住 400 日军，反而主动撤退。

即使 23 日所谓进攻开始，也没有攻占日军一个据点，成绩仅为：23 日，23 团、715 团破坏了忻口南北铁路线。25 日夜，715 团再次破坏大牛店、轩岗间铁路；独 2 旅破坏了朔县、宁武间铁路数段。战役发起 10 天后，同蒲线北段再度中断。

试问，如果仅仅是破路，需要如此大的兵力吗？以 120 师主力去破路，在 26 日就全部撤退，并且在 10 月 1 日退回根据地。

换句话说，120 师出动这么大的部队，最终的战绩就是破了一些路，而同蒲路之后又被迅速修复，甚至比上一次更短。可见，120 师根本没什么贡献，至于歼灭日伪军 2700 人，又从何谈起？

整个第二阶段，虽然拔掉日军一些小据点，动摇了日军的一些防御阵地，但根本没有实现阶段的目标。

以涞源，榆辽战役为例，没有占领涞源，更没有占领灵丘，榆辽战役也没有占领榆社和辽县（即使按照八路军说法占领了榆社，也在短短几天后被日军重新占领）。虽然破坏了日军一些小据点，但修复起来并不困难。日军修一个炮楼反正也是征用民夫，最多也就一个月，少则十几天，不算什么。

第二阶段中，表现了八路军对运动战的不胜任，此阶段八路军损失很大，由于长期作战没有休整，战斗力急剧减少。日军也是看准八路军伤亡重大的这个弱点，立即发动了全面的大扫荡。

第三阶段，疲惫之军的反扫荡，把前面两阶段的战果全部丢了

至于第三阶段的反扫荡也就没什么可说的了。

10 月开始，日军出动大部队进行报复性扫荡，对太行山地区、太岳地区、晋察冀边区、晋西北等地都发动了扫荡。

日军出动兵力并不多，总数也不过 2 万人，还分散成多股，扫荡不同的根据地。

八路军自然还是将主力拉到外线，留下小股部队和民兵应付。日军抓不到主力，又不可能在这些地区长期驻扎，烧杀破坏一通就撤退了。

一些没有来得及撤退的八路军，一旦和日军遭遇，仍然是很惨烈的战斗。

此次扫荡因为是报复性的，所以日军极为凶残，完全禽兽不如。我党资料中记载：日军所到之处，见人即杀，见屋即烧，见粮即抢，见女即奸，就连老百姓日常生活用的锅、碗、瓢、盆及生产用的各种农具也未能幸免，成了其泄愤的对象，许多村庄变成了灰烬，片瓦无存。日军企图通过此举将敌后抗日根据地变为焦土，使八路军失去生存的条件。

此时八路军战斗力已经相当虚弱，这主要是部队从 8 月底开始作战，打到 10 月初已经 1 个多月，又多是攻坚战，不但伤亡大，部队也非常疲劳，弹药粮食消耗殆尽。

以后来攻击关家垴的 129 师主力团来说，一个连原本是 100 多人，此时大部分只剩 70，80 人，而且因为长期作战，士气并不高。

……

日军战史中记载，差一点就生擒刘伯承。

太岳地区：

1 月 17 日开始，日军 37 师团、第 16 独立混成旅团、41 师团各一部由沁县、平遥、介休、霍县、洪洞等地出发，向太岳区合击。

八路军在太岳军区虽然有薄一波从阎锡山处拉走的 12 个决死队团，但新兵太多，老兵太少，战斗力很差，无力阻击，只好避敌锋芒，直接闪人撤退。

因而，日军于 23 日轻易到达合击地区，没有遭到什么阻击，也没有逮到决死队主力。逮不到八路军主力，日本也不可能空手而归，随即在根据地内实行“三光”。据统计，仅在沁源一县，日军就杀害手无寸铁的群众 5000 余人，杀死和抢走牲畜 17000 余头，毁坏房屋三四万间。

日军记载为，将该处共军根据地完全摧毁，然后撤退。

12 月 3 日，日军在摧毁根据地后结束作战，开始返转。5 日，回到进攻出发地。

其他根据地的反扫荡大体类似，好一点如太岳一样直接避敌锋芒，差的就像 129 师一样转移不及，和日军硬碰。

（金剑认为：八路军只有在对付不愿意打内战的国军时表现得出很利害的样子，对付日军是非常无能与弱智的，充分表露出其“内战内行外战外行”的本色，老百姓却承担了八路军无能的恶果。国军在内战时无能，是因为他们不愿意打内战，打日寇时国军的表现就不一样了。国军才是正常的军队。）

集中反映八路军问题的关家垴战役

其实说成是战役，不如说是战斗。虽然八路军使用兵力很多，但日军兵力很少，而且二天多战斗就结束了。

在第三阶段大扫荡中，（日军）三十六师团冈崎大队，当时指挥官为大队长为冈崎谦受步兵中佐，共有官兵 544 名。该大队接受的命令为所谓斩首，也就是袭击八路军总部。

共计人数 560 人，其中军官 16 名，士兵 544 名。武器除步手枪外，有 2 挺 92 重机枪，18 挺轻机枪和 18 具掷弹筒。该大队并没有携带什么重武器，而是轻装奔袭八路军总部所在地。

后来情况大家也都知道了，这股日军以区区 500 多人，杀入八路军不下 10 万部队的重地，实在是狂妄之极。

该大队沿桐裕河谷进入了黄崖洞，这是八路军兵工厂所在。这个兵工厂前后为八路军生产步枪近万支，手榴弹 58 万枚，迫击炮掷弹筒 2500 门，弹药 26 万

发，年产量可装备 16 个团，是八路军最重要的兵工基地。

八路军兵工厂之所以选在黄崖洞，是因为此处地形极为险要，敌人只可能南面山口攻过来。黄崖洞的资料中写道：黄崖洞地处太行山脊山西黎城县的深谷中，四面险峰环抱，唯一的出口是南面绝壁中裂开的一道裂缝，俗称“翁圪廊”，仅容人出入。这个山口极为狭窄，进攻敌军兵力根本展不开，是标准的一夫当关万夫莫开的地形。换句话说，八路军只要想守，至少也能守住一二天，能够保证兵工厂的撤退。

实际上 1 年以后的 1941 年黄崖洞第二次保卫战，日军上千主力连攻 4 天才攻下来。没想到的是，此处八路军守卫兵工厂的特务团二营四连没有和日军大部队交过手，见日军数百人气势汹汹杀过来，居然慌了，不战而逃。日军不费吹灰之力冲入黄崖洞兵工厂，大肆破坏一通，最后放了一把火，从容撤退。黄崖洞兵工厂被毁坏严重，这下让彭德怀动了气，将该连长就地枪毙。

其实此时冈崎大队情况也不太好，他们虽然气势汹汹，但毕竟是孤军深入八路军控制区，第一地形不熟悉，又找不到当地向导，来来回回走了很多弯路，能够摸进黄崖洞一半是靠运气。第二由于轻装突袭，没有携带什么粮食和弹药，此时已经连续作战 16 天，开始严重缺粮，没法继续打下去了。

所以此时冈崎大队开始撤退，也是不得不撤退。还是因为地形不熟，撤退的并不顺利。他们取道武乡县再回沁县，期间在蟠龙关家垴附近驻扎下来。而他们所不知道的是，因为榆辽战役失败的 129 师大部此时就在附近不远处。

第三天日军增援部队赶到，八路军只好撤退，冈崎大队得以成功突围，并且在当地报复性屠杀了 6000 多中国平民。

此战日军数据战死 61 人，但实际伤亡学术界也有公论，就是大约是一半，也就是 200 多人，冈崎大队长也被迫击炮炸死。八路军认为冈崎大队遗尸 280 具后逃走（其实冈崎大队并没有逃走，撤退的反而是八路军。日军相信神道教，神道教认为如果尸体没有回国，就永远是孤魂野鬼。所以日军为了抢夺尸体，往往发动战斗，甚至不惜牺牲活人。所以，日军根本不可能在胜利的情况下还丢弃尸体自己走路），死伤总数 400 多人没有任何根据。

八路军公布牺牲为 600 多人，但实际上学术界公认，至少超过 2000 人。战死的就有这么多，战伤的更多，伤亡总数可能高达 4000 人。

关家垴战役结论：

八路军以 2 万多兵力围歼日军区区 500 多人，即使除去打援部队，一线进攻日军的八路军也在 1 万多人，相比日军有 20 倍优势。日军仅有 2 挺重机枪，并没有一门火炮。而日军歪把子轻机枪有设计上的缺陷，无法长时间持续开火，一般射击超过 200 发就要花费时间冷却枪管，火力是很有限的。

而八路军拥有 5 门山炮，大量迫击炮和相当数量的重机枪。各方面都占优势，却吃不掉这么少的敌人，反而自身牺牲 2000 多人，是日军伤亡 10 多倍。

此战可以看到，八路军的战斗力是比较虚弱的。这也是百团大战第二阶段为什么如此惨败的一个重要原因。只是第二阶段由于八路军没有用尽全力，所以表现的不太明显，而关家垴战役，八路军确实用尽所有的力量，这样所有的弱点也就瞬间表露无遗了。此战八路军伤亡很大，消耗大量弹药，缴获却微不足道，仅有 60 支枪械和 10 匹马，还不如九牛一毛。

关家垴战役以后，八路军就没有敢于继续围歼日军部队，日军也完成扫荡，撤回自己控制区，百团大战彻底结束。

百团大战中国军的协助

相比之前和之后八路军对国军的漠视，尤其稍后中条山战役，八路军和阎锡山晋绥军坐视中条山 10 多万中央军崩溃，丝毫不给予援手，甚至八路军还跟随日军推进，占领中条山部分地区。国军在此次百团大战中，却给予八路军很大的支援。蒋介石本人也对百团大战给予认可。

蒋介石对八路军第一阶段明确的奖励，大家都知道，也就不多说。

军事上，负责协同八路军百团大战的国军部队很多，包括：晋南地区，豫北地区，晋西地区，

晋南，豫北地区：

其一：至 9 月 10 日止，第一战区各部在晋南、豫北地区歼敌千余，对日军形成了很大威胁。到 9 月 1 日止，晋南、豫北日军四个师团仅调出 8300 余人，无法集中足够兵力在正太线上形成拳头，致使 129 师得以安全转移。

稍后中央军卫立煌的晋城战役也牵制了大量日军，让其无法向北挺近。

绥远地区：

绥远作战地区傅作义大局向日军猛攻，仅在固阳一带就迫使伪东亚同盟军 3、4、5 三个师万余人投降。稍后第 9 师也投降傅作义，日军四处遭受打击。

绥远各部的积极行动，给驻绥日伪军以极大打击，使日军形成了傅作义即将发动大规模进攻的错觉。“（日军）驻蒙军为防备傅作义来攻，自 9 月 12 日起，将主力集结于包头、安北、固阳地区……20 日命各队归返原驻地。”至此，绥远国军顺利完成了牵制和调动日军驻蒙军主力的任务，为八路军发起第二阶段攻势创造了有利条件。

晋西作战：

虽然阎锡山在之前 1 年被八路军釜底抽薪，拉走了他 10 几万决死队主力，对八路军恨之入骨。但还是奉命对日军进行了一些打击，作为对百团大战的支持。

虽然进攻规模不算很大，但打的也很艰苦。

9 月 2 日，68 师一部在汾西东北王家岭附近与敌激战终日，毙伤敌数十人。同日，15 师在临晋附近游击的一个营于胡村与敌激战一天后，全部阵亡。11 日，90 军及 61 师补充团出击永济、侯马，破击侯马附近同蒲线。25 日，预 1 师 2 团副团长任忠率部在东禹门与敌激战十余天后，粮尽量绝，突围无望，自戕身亡。

9 月 27 日，国军策应进攻大体停止。

（金剑认为：百团大战中，辅助攻击的国军才是最主力的战斗团体、最有战力的军队，傅作义犹为猛，阎锡山是大义之人。可惜，中共夺取了政权，从此中国人就失去了真正的历史，反而被篡改成中共的“伟光正”谎言剧。）

伤亡数字的考证

共军的战报认为：计毙伤日军 20645 人，毙伤伪军 5155 人，克敌据点 2000 多个。

我们再通过八路军的伤亡来算。八路军公布伤亡为 1 万 7000 多人，至于中毒的 2 万 2000 并非传统意义上的战斗伤亡，不加入统计。如果日军伤亡被俘 2 万多或者 1 万 2000 多人，也就是说，八路军伤亡总数和日军基本为 1：1。

八路军在平型关伏击日军运输辎重部队，歼灭日军 800 人。在这种纯粹的野战，八路军占据一切优势，打日军非战斗部队仍然伤亡 1000 多人，比日军要多。要知道，这支八路军还是林彪的精锐，刚刚从红军改过来的老红军部队，尚且如此。

这批八路军在几年内扩大十倍，兵员素质又极大下降，又是攻坚作战，你说

伤亡比率是 1：1，稍微懂些抗战历史的，怎么可能相信呢。

南京大学历史学系教授张宪文先生主编的《中国抗日战争史：1931-1945》中)写道“毙伤日伪军 5800 人，见北京五所院校编写的《抗战中的中国军事》”。

奇怪的是，老萨查了手中的 1954 年版的《抗战中的中国军事》，这个版本的数据并不是 5800，而是官方的 20645。

（萨沙考证）：“毙伤日伪军 5800 人”才是准确的；克敌据点应该是 200 多个，而不是 2000 多个。

（金剑认为：中共总是降低自己的伤亡并夸大敌军的伤亡，伪造自己如何伟光正，中共总是在欺骗天下人。几十年后的今天，已经不涉及国家安全，凭什么连最基本的战报还要隐瞒？我想，共军可能毙伤日军远低于 5800 人，才会如此隐瞒）。

}

百团大战后，彭德怀被调回延安，从此失去兵权，并被毛泽东发动起来的共产党内部批斗、围攻几十年，说他“暴露了八路军的实力，遭到日军报复”。从此之后，中共控制下的八路军，再也没有能拿得出手的战斗。共军无耻地理直气壮号称要保存实力，如果国军也像共军那样保存实力，中华民族不就完蛋了吗？在国家民族灭亡的危机面前还保存实力，这就是卖国行为！

八路军战力如此低劣，完全中共领导的结果，真是将帅无能累死三军，中共无能累死八路军。被中共大书特书的百团大战尚且如此，共军还有什么拿得出来的抗日史？没有！

我必须说明，所有参与打鬼子的八路军都是民族英雄，只是中共太无能，害死我们的英雄。看看共军在百团大战中的战力，共军他们也只能欺负老实人——打内战打国军还行，共军根本就不是鬼子恶兵的对手。打鬼子这帮恶兵，还只能是老实并仁义的国军。看看，黄八妹把周围的日军碉堡都端掉，看看崂山保安队把青岛许多碉堡端掉，他们拿下日军的碉堡是那么容易。怪不得，到现在，中共统治下的大陆，甚至只允许拍关于共军抗日的抗日神剧，甚至多数人民都不知道国军敌后抗日这些真正的抗战历史，中共想让历史的尘埃把抗日英雄的事迹埋没，包括百团大战与国军敌后抗战的事迹。

共军内战内行外战外行！特别是外战的时候，共军最能打内战！

共军指挥者，毫无战术可言，不顾士兵的死活，把战士送上断头台，让战士们死得很冤屈，特别是聂荣臻、杨成武这些共军名将，八路军战士被共军这些领导层出卖。

共军内战内行外战不行！百团大战时，“外战不行”中的“不行”是指能力“不行”，而共军在百团大战之后，“外战不行”中的“不行”是指“不行动”。百团大战之后，共军再也没有对日军进行过主动的、应有的战役。

大陆拍那么多的抗日神剧，没有一个敢拍延安如何被日寇轰炸，甚至不敢拍百团大战，因为太丑了。百团大战，不叫打仗，叫做送人头。

说“共军内战内行外战不行”，有些小粉红不服，觉得国军也差不多。这是大错特错，下面看看国民党的地方游击队是如何攻坚的。

黄八妹炸毁日本炮艇攻克三十六个据点

黄八妹带领游击队炸毁日本炮艇，并连续攻克了当地三十六个据点，据说当地一共有四十八个据点，她还抢救了盟军飞行员，因此受到国民政府的嘉奖。

上海金山区旁的平湖乍浦入海口，一艘日本炮艇奉命前来对付黄八妹的游击

队。在一个漆黑的夜晚，黄八妹领着精挑的兄弟驾驶着两艘轻便的民用船，悄无声息地接近日本炮艇。就在距离炮艇大约 50 米的时候，黄八妹指挥游击队员突然开火，20 多挺机枪对着炮艇上的日本兵就是一阵猛烈扫射。趁着日本鬼子慌乱的时机，黄八妹带着大家加足马力，瞬间冲了过去，登上炮艇，消灭了鬼子，随后把日本炮艇炸沉。

在接下来的一年多时间里，黄八妹指挥游击队发动了一轮又一轮进攻。海北地区的日军 48 个乡镇据点，竟然有 36 个被她攻下，让日本鬼子的人员和物资都遭受了惨重的损失。黄八妹的名字，成了日本鬼子心中的噩梦，一提起她就感到害怕。

堂堂共军名将的元帅彭德怀、聂荣臻、贺龙，大将杨成武，这些共军开国名将指挥下的八路军几十万人的主力，其战斗力远不如黄八妹一个女流之辈麾下的几千人游击队。

共军八路军的主力只能躲在山沟里，在日本人不愿意去、并对日本人来说毫无经济价值与安全价值且无威胁的山沟里洗脑与自嗨。而国民党的地方游击队却在像上海、青岛这样日寇最重要海陆空城市的边缘与鬼子纠缠，并敲掉鬼子的碉堡，在鬼子的卧榻之侧，不仅不容鬼子酣睡，连鬼子的卧榻都敲掉，这是何等的勇气与能力？！可见，120 万共军的抗日作用远远不及国民党的地方游击队。中共号称敌后抗日是他们共军打的，这纯粹是篡改历史并对中华民族的污蔑。中共为了篡改历史，至今中共统治下的大陆不敢拍摄黄八妹、李先良的抗日故事，也不敢拍北京、青岛等城市的抗日故事，而中共拍的上海抗日故事却是篡改的历史。篡改历史才是中共的保命法宝。

崂山抗战烽火——黄山攻坚战简述

崂山离青岛只有 15 公里，现在已是一个区。抗战时，青岛是日寇侵略军的海陆空重要基地，青岛市代市长李先良带领青岛保安总队（青保）驻扎在崂山，日本人视之为心腹大患，欲除之而后快。敌伪迭次进犯崂山，均铩羽而归。因而视青保如猛虎在山，不敢轻易行动。尤其青保在市区的抗日工作，更使敌人伤透脑筋。

日本在青岛部署海、陆、空部队和宪兵队、特务机构、警察等各种武装力量，常年驻兵保持在 1 万人左右，抗战后期增至 3 万人。青岛也是日本重要的兵站基地。招募的新兵在此训练后，分发全国各地战场。青岛还是日本侵华战争战略物资供应基地和实施经济侵略与掠夺的桥头堡。因此，日本对青岛的战略地位非常重视，除对青岛市内实施政治、军事、经济、文化等的全面控制外，还在乡区派驻警察分驻所、据点等，对乡区实施军政控制。

以崂西之大崂据点为例，大崂据点为钢筋洋灰筑成的三层楼式碉堡，最上层为露天平顶，东南、西北两角各筑一炮楼，楼下周围挖掘宽 10 米、深 8 米的壕沟。沟外有铁蒺藜防线一道，工事极为坚固。青保急攻不下，于是选拔射击手以强烈火力集中射击，使敌人不敢抬头，并以手榴弹向三层平台猛烈投掷，奋勇队队员向前破坏铁丝网，大队士兵蜂拥而上。此时已是深夜，下着大雨，战况异常紧张，队员姜子堂乘机潜近碉堡安放炸药，两角炮楼轰然炸塌，青保士兵冲入碉堡，伪军大部死伤，其余皆束手就擒。战斗于午夜 1 时胜利结束。

青岛保安总队拔除大崂据点。国军的地方部队，甚至只是游击队，也如此轻松地拿下青岛最重要的碉堡，可见共军的无能。

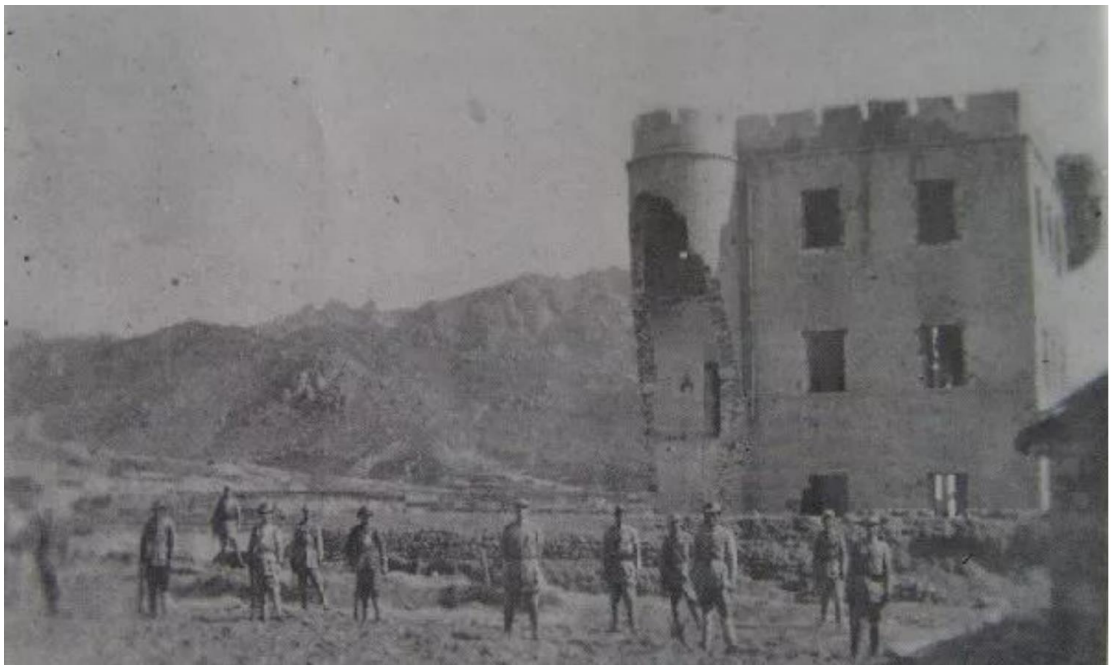

（攻克大崂据点后，指战员们站在炮楼前留影）

攻克大崂据点后，青保指战员们站在炮楼前留影。共军在日军投降之前有过这么辉煌战绩吗？共军也有照相机，有过类似的相片吗？共军只有在日本投降之后的 1945 年底与甚至 1946 年，才会如此攻击日军，那是投降了的日军。青岛保安部队（青保）只是市级的地方部队，比山东省的省级地方部队还低一个级别。他们的抗日竟然如此之好，远比中共的全国性共军强。

李先良与高芳先创立青保，从几十人发展至 6000 人，在日寇重兵驻守的青岛与日寇“大战 80 余次，小战 200 余次”，屡次告捷，甚至招致日军来投奔。下面只是黄山碉堡攻克战的事迹，远比百团大战中的进攻碉堡精彩无数倍。

黄山位于崂山最具山海风光的东部海岸线上。为彻底消灭青保此一心腹之患，1941 年 8 月，日伪军先是在黄山小学安下驻军据点，同时在黄山东岗上修筑了一个“土围子”，由伪警备队的一个大队部和伪军一个中队据守。当时活动在崂山东部的抗日游击队隋子玉锄奸团所部，于当年秋天攻打过这个土围子，双方激战近两个小时，后日伪援军赶到，隋部被迫撤离。日伪军于 1942 年后在黄山东岗和黄山岭的最高处黑尖子山头上，修筑了一大一小两个用石块、水泥垒砌的三层楼高子母碉堡炮楼，控制了崂山抗日武装进出崂山东部的南北通道。

1943 年春，日军调集海陆空 3000 多人向崂山大举进犯，同时在崂山实行据点政策。于大崂、黄山、登瀛、王哥庄、张村、汉河、柳树台、下河、鸿园等地构筑碉堡，派伪军驻守。这些据点，扼崂山之咽喉，对于以崂山为基地的青保而言，是绝大的障碍，不予铲除，不但无法活动，甚至将影响生存。最难忍受者，这些碉堡临风矗立，长了侵略者的锐气，也象征着中国人的耻辱，必去之而后快。黄山据点，威胁最大，碉堡两座，控制着崂东唯一通道。崂东是抗战的政治中心（指当时的青岛市临时政府设在华严寺，青保总队部设在太清宫），必须先予铲除。不过碉堡都是钢筋混凝土三层楼的建筑物，非常坚固，且周围挖壕沟设障碍物，接近十分困难。以游击队的力量攻坚，是不可思议的。且因保一旅曾派主力攻击不下，驻守伪军更是有恃无恐，更是嚣张。

（崂山抗战时期的主官，由左至右为青保总队长高芳先、崂山道长、青岛临时政府代市长李先良、山东保安第一旅旅长隋永谓、保一旅二团团长隋子玉，摄于崂山华严寺山门外“阴阳石”南侧——崂山的抗日档案比八路军还好）

为了打通这条咽喉通道，1943 年 7 月 22 日，已经改编为保一旅二团的隋子玉一、二两个营，在副团长刘谊民的带领下，以二营阻击从王哥庄来援之敌，一营主攻据点。据点的伪军事前探听到了消息，在黄山小学至黄山岭碉堡之间的必经之路上，埋设地雷和伏兵，一营被伏击死伤近百人。第三连连长阵亡，刘谊民负伤（伪军兵力强大且嚣张，竟提前将攻打据点的一营埋伏致重创）。遭重创的二团不敌撤出在崂山东部的防地，交给青岛临时政府辖属的高芳先青岛保安总队接防后，撤往保安第一旅在即墨、莱阳交界处的三都河基地整补训练。国民政府在山东的敌后根据地很大。

青保接受保一旅二团的教训，1944 年秋，在黄山村 2、3 公里外的上长岭村幽涧峡谷内隐蔽长达十多天进行攻坚演练。长岭村周围的高山里有两个抗战兵工厂，一个是团场兵工厂，一个是名就叫“工厂”。其中团场兵工厂是八年抗战时期，崂山抗战武装最大、时间最长的兵工厂，平时除了修理枪械，还制造手榴弹、地雷、机、步枪子弹等。青保时期造过轻机枪。青保在长岭村与雕龙嘴村征集了 8 张大方桌、数十床棉被，用水将棉被浸湿后，数床棉被钉在方桌上用机枪、步枪按不同距离射击，看阻隔子弹的穿透力。

9 月，黄山据点由伪警备队副中队长贾惠卿带领一个中队驻守。该队由日伪青岛市胶县警备大队调来。崂山地区的驻守伪军，以前都是青岛、崂山本地人，他们骨子里就和抗日武装有联系，或明或暗都支持抗日游击队，多次发生拖枪叛逃抗日武装的事件。由此日军不信任当地崂山与青岛籍伪军，而从胶县调来人生地不熟、与崂山抗日武装没有瓜葛的伪军来驻守。青保政工人员对其也进行了大力鼓动，让其为青保的抗日服务（宣传工作做得不错）。但这些伪军非常顽固，不为宣传所触动，坚持当二鬼子。

在攻坚武器装备处于劣势的情况下，9 月 7 日青岛市代市长李先良下达攻击命令。青保第一大队防止自王哥庄来援之敌，在太平宫一带戒备，第三大队防止李村来援之敌，在青山一带戒备，第二大队和特务大队担任攻坚任务，取包围形

势，于午后二时开始总攻。特务队长许京武、分队长王在田分任两碉堡攻击指挥官。对于攻击任务，经过刻意设计，细密分工，并由分队长闫学科、日籍班长渡贯峰一任爆破队队长，坂本等三名日籍战士参与最危险的投炸药。行动前先礼后兵，对伪军劝降无效即攻击。

据时任攻打子堡的敢死队队长王在田后来撰文回忆说："于承芳大队长奉命后成立敢死队。当即做好名册及誓词，签名盖章后宣誓，不解决掉二堡后绝不准活着回来。当天是中秋节，在北长岭林季嫚家发布攻击令，临行前特以单面饼咸刀鱼慰劳敢死队员……"据当年青保特务大队通信兵、崂山毕家村的程谋洪老人说：当年出任务当敢死队员，大家都争着干，死了可以给家属一笔钱，不死临出发时也能吃上一顿好饭。程老说："那一顿冷水面白面单饼就着咸刀鱼吃上，再哈上两瓢凉水，拎起胳膊腿来都咔吧带响浑身是劲儿，打起仗来真是不知生死的上！"可见，游击队员生活之艰难、正义之心与天齐高。

战斗开始后，王在田等 46 人的敢死队散开战斗队形向着山上仰攻前进，由两张方桌"土坦克"为前导，下面各由 4 人背着炸药包顶着桌子抵近山头，冒着子堡射出的炽烈枪弹接敌靠近，将子堡周围的重要山地全部占领后，迫近碉堡激战一小时，用手榴弹和炸药包解决了子堡。

子碉堡（南堡）攻克后，士气益壮，高芳先令许京武乘势指挥特务大队所部攻击位于东岗之母堡。该碉堡用钢筋水泥加石块砌筑非常坚固，加之伪中队长贾惠卿非常顽固誓死不降，激战到傍晚仍未攻下，高芳先选派敢死队员，以机枪及手榴弹猛烈冲击，战况空前激烈，经三小时青保突进碉堡，投以炸药，继而蜂拥而入，攻克母堡。

（炸毁黄山母堡后高芳先等青保人员在废墟上留影）

此役共击毙伪军 21 名，俘虏伪中队长贾惠卿及以下 40 余名，虏获步枪三十二枝，自来得手枪二枝，电话机一部，青保阵亡战士刘永世、吕英显二名，伤三名。以极小的代价取得极大的胜利。

据曾任青保总队军需主任、夏庄区区长孙寿庭上世纪五十年代在台撰文《"青保"在崂山发展生存之道》中说："一战成功，黄山据点清除，崂山局势

从而改观，青保的弟兄们更是气势如虹。高总队长鼓励有方，第一大队长孙克送，第三大队长董修璋，均英勇善战，轮番上阵谁也不甘示弱，大崂、柳树台、**登瀛、汉河、王哥庄**等 7 处据点，均在 1944 年 9 月间，一个月内悉予解决。敌人则兵败如山倒，已成惊弓之鸟，兵力薄弱的张村、下河等据点，均自动撤出。至此崂山乡区已为青保完全控制，敌人已不敢随意出动骚扰。此役给我的信心是：小小的崂山问题，日寇都解决不了，要想征服中国，岂非痴心梦想……”

日军龟缩到李村、浮山所等大据点内，很长时间不敢进犯崂山。而青保则不时派出小股便衣乘船或陆地进入青岛市区，对日伪军进行袭扰，并多次袭击日军军械仓库及纱厂等，缴获大批枪支弹药和布匹、棉絮、以补充军需。

1945 年 4 月，日本陆军第五混成旅 5000 人进犯崂山，又调伪军 2000 余兵力配合，进犯长达 4 个月之久，欲把崂山变成日寇的坚固堡垒，青保死战不退，日寇未能赶走青保就投降。日本投降时，青保总队不但扫除了日伪在崂山腹地安插的所有据点碉堡，而且牢牢地控制了由崂山辐射周边的广大地区，青岛市里的许多警察所和敌伪政权机构，也被青保的特务大队所控制。

不说别的，黄山之役只牺牲 2 人却击毙碉堡里伪军 21 名，10 比 1，这种战斗力，八路军有吗？青保几乎每次都能以极小的代价取得很大的胜利。估计青保是没有重机枪和炮的。百团大战时，有炮与重机枪的八路军战斗水平低劣得不堪入目。

八路军与日军打仗不用脑，以致受到重创，后来就不再主动抗日。说“共军内战内行外战不行”不对吗？

有一个美国历史学家说过：如果不是国民党在内战中战败，如果不是国民党撤到台湾，那么，全世界的历史学家都会以无比崇敬的心情歌颂中华民族的抗日。

我想，不会有人歌颂中共的抗日，因为它在抗日中起到了负作用。

共军主力中的主力的八路军，其对日寇的战斗力还不如国民党市级政府的地方部队——青岛保安部队，甚至不如一个女人黄八妹领导下的游击队。中共对外敌之无能，前无古人后无来者。

13、真正敌后抗战的是国军与地方部队

在抗战中，共军的战斗力实在太差，经常有“3000 人八路军打 150 人的日（伪）军都打不下来，还让大约一半跑掉，鬼子只有土墙作掩护”的事例。这种战斗力只能作鬼子挠痒痒，最后还不断与鬼子作交易、互通有无。这就是中共的抗日。

国民政府对日作战实行的是持久消耗战略。开战之初，国民政府军采取阵地防御，逐次抵抗。中国军队在华北战场和淞沪战场英勇抵御日军的进攻，但因敌强我弱，中国军队虽然迟滞了日军攻势，挫折了日军速战速决的攻击方针，但阻挡不了日军进占中国的领土，部队自身损失很重。

太原、上海失守后，中国统帅部总结前一段作战的经验教训，开始注重以敌后游击战配合正面战线的作战。据白崇禧回忆：国民政府西迁武汉后，军事委员会召开会议，研究对敌战法。白曾提出建议：以游击战配合正规战，加强敌后游击，扩大面的占领，争取沦陷区民众，扰袭敌人，使敌局促于点线之占领。军事委员会制订的作战计划规定：在进行正面阻击敌军进攻的同时，“组织训练民众，使连合军队，共同施行游击，以牵制扰乱破坏敌之后方，前后呼应：敌攻我下面

则游击队由各方进击；如敌攻我游击队，则不与决战，使其前进迟滞。”

抗战期间，共军的根据地在主要大路边一般都有，却没有阻断日军的交通，让日军通行无阻。共军如果要对日军真正动手的话，整个日军侵略早就支撑不下去了。在日军一号作战时，中共在日军的背后也没有发动进攻，反而是进攻被日军打败的国民党军队，向国民政府“收复”失地。不得承认。共军打内战是有一定的战斗力，但是，共军打鬼子却是极端无能之辈。

不要相信共军的八路军新四军敌后抗战之说，八路军新四军很少对敌作战。真正敌后抗战的是国军与地方部队，国军在敌后有百万正规军。戴立的忠义救国军是敌后最好的非正规军抗日部队，双枪黄八妹是他的部下。

黄八妹曾经参加过“太保阿书”徐天雄所号称“劫富济贫”的农民游击队(是中共的外围组织),据说还当上第二把交椅。该游击队在当地人的眼里就是土匪，口碑不好，号称劫富济贫（劫的是别人的富济的是自己的贫），实际干的是打劫勾当！游击队劫持人质，她从而结识前来救人质的杜月笙，后来游击队被剿灭她逃脱，从此不再与中共有交往。后来她在上海南面近郊（现在的上海普贤区）轰轰烈烈地抗击鬼子,杀得鬼子人仰马翻,对前来拉拢的过去中共同党也没有搭理。现在中共的媒体由于她后来的反共立场、组织游击队帮助国军抗击中共，并且跟随国民党到台湾而诋毁她。

如果双枪黄八妹的事迹拍成电影，将会是很动人，她是新时代的穆桂英。如果她没有反共、没有到台湾，那么不知道中共要对她吹嘘多少年？！

黄八妹炸毁日本炮艇，连续攻克了当地三十六个据点，据说当地一共有四十八个据点，她还抢救了盟军飞行员，因此受到国民政府的嘉奖。

戴立领导的忠义救国军才是敌后最利害的抗日队伍；真正的铁道游击队是军事委员会指挥下的平汉（京汉）路铁道游击队；真正的抗日儿童团是戴立部下牺牲殆尽的 300 名儿童；北平天津的城市主要抗日力量是受戴立部下指挥的青年学生；上海的地下抗日力量也是戴立领导的，上海最狠毒的汉奸特务李士群只杀国军不杀共军。

看看敌后抗日英雄黄八妹，中共能拿得出什么样的敌后抗日事迹相比？地道战是一场中国死伤上千人，而日军死伤几个人的战斗，中共竟敢拿出来胡编。

崂山离青岛只有 15 公里，现在已是一个区。抗战时，青岛是日寇侵略军的

海陆空重要基地，青岛市代市长李先良带领青岛保安总队（青保）驻扎在崂山，日本人视之为心腹大患，欲除之而后快。敌伪迭次进犯崂山，均铩羽而归，日军大本营知道了也没有办法。因而视青保如猛虎在山，不敢轻易行动。尤其青保的市区工作，更使敌人伤透脑筋。

1939 年，李先良任山东省鲁东抗日联军总指挥兼鲁东行署主任时，着手收编抗日力量，先将直属第三大队改编为国民党鲁东行署独立营，后又将其改编为青岛市保安大队，轮流派到崂山进行抗日活动。1944 年 6 月，他下令向盘踞在崂山的日伪据点发起攻坚战。经过三个月的战斗，拔除了日军在崂山乡区建立的全部据点。1944 年 9 月，他将青岛市政府移居崂山华严寺继续抗日。10 月底，日军集结陆海空军三四千人到崂山大扫荡，李先良率队与敌周旋。之后敌人又扫荡数次，李先良始终未离开崂山。1945 年春，日军调集一个旅团向李先良施加压力，劝其投降，被李先良严辞拒绝。是年 5 月，3000 余日伪军大举进攻崂山，李先良和市政府所有人员及青保总队，被压在崂东（现王哥庄）一带的狭长地区，坚持到日寇投降。1945 年 8 月 15 日，抗日战争胜利之日，李先良题刻“山海重光”正好完工，这四个很有灵性的大字刻于太清宫北山巅之巨石上。中国的抗战是焦土抗战，烧的是自己的工厂、建筑，而青岛的焦土抗战烧的是日本人的工厂。

（敌后抗日武装——青岛保安总队）

毫不夸张的说，青保总队是抗战时期武器最好的游击队，没有之一，日军坂垣师团在抗战期间多次进攻崂山的青保总队，但没有一次能打进去，青保总队和日军一直对抗到抗战结束，据说，日军先后有四个少佐死在青保总队手里。日军拼刺刀时一般会退出子弹，但是在山东拼刺刀是不退子弹的，日本人怕极了，也是失败极了。

李先良两次差点丧命，他的部队扫清了附近的碉堡，主要领导人高芳先（正宗螳螂拳传人）甚至从日军监狱里打出来，兵力从几百人发展到 6000 人，活动区域以崂山为核心的周边 100 余平方公里，黄岛胶南都有他的队伍，以崂山华严寺为市政府所在地。李先良赞叹连崂山深处的“道士们都是我们最优秀的情报员”。

“外侮侵凌，莫不有同仇敌忾之精神，只要为救国图存，莫不响应参加，民心不死，民气可用。”虽至最后阶段，艰苦不分，军民仍同心协力，永不馁畏，生死与共，誓志坚持至抗战胜利。”（《李先良回忆录：鲁东及青岛抗战纪实》）。中共在抗日之时，牺牲国家民族利益而获取党派利益，中共的认识水平还不如方外之人的道士。

（李先良与起义的日海军陆战队曹长贾腾茂夫妇合影）

这支部队抗日事迹很精彩，拍成电视连续剧绝对动人。这只是中华民国的地方部队打的，如此光辉的抗日事迹，中共为什么不说？因为李先良坚决反共吗？他不反共的话，早就和其他抗日者一样被中共打跑甚至杀害了。

还有 30 多名日本兵主动起义投奔崂山抗日根据地，反过来打日军，他们是主动抗日的战士而不是从战俘转过来的。这是全世界唯一有几十名日军主动起义投奔抗日的地方。日军起义投奔过程也是非常生动与传奇。除此之外，保安总队还有其他国籍的队员，如朝鲜人、俄国人，甚至还有流亡青岛的犹太人，这使李先良的部队一度被人戏称为“多国联军”。

（高芳先与起义日军合影）

高握着起义而来日军的手(有的连衣服好像都还没换),他们是亲密的战友。

请问有哪个中共抗日根据地的战绩可以与国民党崂山抗日根据地相比？请问如果中共的抗日根据地与游击队，也像崂山根据地那样抗击日寇的话，日本人还那么猖獗吗？日本人还能坚持 8 年吗？

无论是黄八妹还是李先良都是在大都市旁边抗击日本鬼子，鬼子都没有办法消灭他们，中共的根据地躲在大山之中，远离鬼子，而且鬼子一扫荡共军就逃跑，把根据地的百姓交给鬼子蹂躏，百姓更恨鬼子，更加支持共军，共军更加壮大。对比黄八妹和李先良，新四军与八路军根本就不算在抗日。

新四军的黄克诚第 3 师有兵力 37000 余人，第四师彭雪枫的实力更加庞大，直接部队 3 万多人，加上民兵自卫队，接近 10 万人。他可以大面积地横扫国军正规部队固守的城镇，却对于 1000 多人的日伪军扫荡，竟然望风而逃离开根据地 1 个多月，把当地百姓交给日军屠杀。从彭的身上可以看出中共的抗日战术是不战日军专打国军！这与汉奸部队有何区别？唯一区别的是汉奸部队没有那么狠毒地对付国军（黄桥决战国军团以上一个不留）！在抗战后期，汉奸部队都在找出路，都在暗中与国军联系，就等时机反正起义。只有这时的共军是最凶狠地对待国军。

现在，中共篡改历史，反而把敌后抗战说成是中共所为，真是太无耻了。看来，只要中共不垮台，中国人就没有近代史。大陆的历史教育者袁腾飞说（大意）：“（中共的教科书）的准确率不到5%，放在古代就是秽史，考完试要赶快扔掉，放在家里污染环境。”

当然，不能否认共军个人及低级军官出自于民族情感与正义感而打的伶仃战斗。这只能说明中共中央的意图没有彻底贯彻而已，刘老庄之战就是新四军第3师7旅第4连战士打的遭遇战。

1943年3月，日伪军1000多人向新四军淮海根据地中心地带大“扫荡”，企图突然合围淮阴县六塘河沿岸一带的淮海区党政机关。3月17日，新四军淮海一带分散的部队迅速集结，星夜向山子头进发。3月18日拂晓，鬼子突然出现在刘老庄附近，再有1个小时路程，就可以到达淮海区党政机关所在地——六塘河。为了让党政机关及时转移，连长和指导员自行决定阻击敌人。这是一场遭遇战，整整坚守12小时，共歼日伪军170余人，全连82人全部战死。

这也说明，共军是有战斗力的，战士们也是愿意打鬼子的，只要让他们打鬼子，一定会有很好的战绩。抗战八年，共军也就能拿出平型关、刘老庄这几个这种战斗的事例，还不知道有没有灌水（平型关战役大灌水）；而在抗战中，国军成营成团成师牺牲的事例比比皆是。共军如果也像国军那样专打鬼子，鬼子早被打跑了。当整个山东省的鬼子达到五万人时，几十万的共军就转移——分兵逃窜。

日军在中国大地上无恶不作，凡有血肉之人都义愤填膺。八路军新四军战士自发的抗日肯定是有的，也是正常情况，只要中共没有公开投敌，这种事情就是正常情况，一旦中共公开投敌，下面的八路军新四军肯定有不少人脱离中共。但是，随着中共对部队掌控的力度加强，与日寇勾搭越来越深，这种情形会越来越少。

至于抗日时共军打内战打国军，消灭成千上万国军的事例比比皆是。如，八路军消灭6万朱怀冰部队；新四军在黄桥消灭1.1万国军台儿庄英雄部队；新四军打跑山东国军消灭留守的秦启荣部队；新四军第四师彭雪枫部趁着50万鬼子打通京汉线、汉广线、武汉河内线三条路线时，横扫国军……这些抗日时共军打内战的战绩，共军能拿出何种打鬼子的战线相比？连消灭200名以上鬼子的战绩都很难找到！

看看《**老萨说史 156：八路军在河北歼灭 10 万国军，冀中五一大扫荡**》（注207）。如果河北的 10 万国军没有被八路军消灭，那么对敌人的威胁有多大？！黄八妹李先良只是地方部队，都能打得那么好，而国军的正规部队的战斗更加强大，日军很难应付。共军消灭国军占领河北后，并没有对日军有多大的战斗，河北的日军很平稳、没有多少战斗发生。只要日军不扫荡，共军就不惹事，各取所需，双方平安无事！

14、毛与中共是中国有史以来的最大毒枭

日本人为了毒化中国，占领台湾就开始在台湾推广鸦片，美其名“鸦片渐戒”政策。殖民政府在日本种鸦片然后到台湾提炼，并向下面分销点批发，还利用分销点控制台湾社会。日俄战争后，日本势力进入中国，也从 1905 年开始在中国东北推广鸦片。1937 年全面抗战后，日军所占领之处无不推广鸦片，要求当地农民种鸦片，并向中国人民全面推广。从北到南（从东北到云南腾冲）、从东到西，日本占领处，处处都能看到大片大片的罂粟花。

日本这个永不吸毒的民族成为了世界上最大的毒枭。

毒化中国、留地不留人是日本人既定政策，这是中华大地上的第三次鸦片战

争。可悲的是，毛泽东与中共在这次的鸦片战争中是个急先锋，是帮助日本毒化中国的急先锋，是中国人民内部的最大毒枭，是中国有史以来的最大毒枭。

在中华民族抗战最艰难时刻，毛泽东与中共在种植鸦片。而日本人是不吸鸦片的，鸦片向中国人民，即国统区与日占区销售，这其实是在帮助日本人完成毒化中国的策略。

毛与中共种植鸦片，这个事迹很多地方都有记载。

下面是《张戎：毛泽东鲜为人知的故事》“26、‘革命鸦片战争’”的记载：

{

延安被叫做中国革命的“圣地”，以共产党人“自己动手，丰衣足食”著称。但真正使延安能够生存发展靠的是什么呢？

延安有两项重要外援：一是国民党政府(在头几年)的接济，二是莫斯科的大量秘密援助。一九四 0 年二月，斯大林亲自把援助规格定在每月三十万美金上——这相当于今天的四千五百万至五千万美金一年。

来自本地的主要收入是农业税，有一个响亮的名字叫“救国公粮”。延安所在的陕甘宁边区公粮数字年年直线上升。有记录在案的头五年的官方数字是这样的(以石计算)：

一九三七年一三八五九；

一九三八年一五九七二；

一九三九年五二二五 0；

一九四 0 年九七三五四；

一九四一年二 00000。

一九三九年的急剧增长是因为那年毛泽东开始大规模扩展军队和根据地，需要钱粮。征粮常常靠强制与暴力，陕甘宁边区政府秘书长谢觉哉六月二十一日的日记提道，征粮有“逼死人”的——谢觉哉地位既高，跟毛又是几十年的老关系，所以胆敢一直记日记。

一九四 0 年天灾歉收闹饥荒，公粮仍增加了近一倍。一九四一年收成减少两三成，可是公粮却再次翻一番。当地人怨声载道，毛也知道这一点，他后来对高级干部讲了个故事，说一天雷雨中某县长被雷电击毙，一位农民就说：老天爷不睁眼，咋不打死毛泽东。毛声称他了解到农民的反感后决定减征公粮，事实恰恰相反。那个雷雨天和农民的诅咒发生在一九四一年六月三日，而四个月之后的十月十五日，毛的政府宣布了史无前例的高额公粮。也就是说，毛得知农民的怒气后反而加倍向他们征收，甚至还添上一项新的税收：公草税，即马料。

另一次，毛提到一个“装疯的人”冲过来打他，“对我有义愤，原因即那年公粮负担重”。他没有提到其他悄悄流传的故事，其中之一说一个农民买了张毛的肖像，把像上的眼睛挖出来。审问他时他说：“毛主席不长眼睛。”真实的公粮数字此后不再公开。一九四二、一九四三年，陕甘宁政府宣布的公粮数字比实际上起码少说了两成。

中共宣传说陕甘宁边区的税收比国民党地区低得多，可是谢觉哉在一九四四年二月二十四日的日记里写道：边区的农业税跟国民党地区比并不轻，有的人“交公粮后没得吃，所交公粮之数几乎和全年收入之粗粮相等”，“如白玉宾全家四口，收粗粮五大石，须出公粮四十六斗六升”，甚至有人“实际收的粮不够交公粮”。

能为陕甘宁边区带来收入的还有盐。盐很容易生产。根据一九四一年边区政府工作报告，边区有七个大盐池，“产盐方法靠天，夏季太阳一晒，水面结晶，稍微下点雨，融去硝质，打下就是。过去只要盐有销路，产量是无穷的。”共产

党占领头四年没有产新盐，把几十年的存盐都用光了，致使“西北各地都闹盐荒”，报告说这是因为“我们缺乏远大计划。”一九四一年边区政府终于看到了这个赚钱的宝贝，开始产盐。盐成了本地收入的第二大来源。对国民党统治区的出口中盐占了百分之九十。中共宣传说延安处在蒋介石严密的经济封锁之下，事实上它跟国统区之间贸易不断。

盐产在边区的东北边，出口口岸在南边，运输全靠农民做义工，跋涉在七百公里的崎岖山路上，称之为“官督民运”。谢觉哉等人向毛上书反对这个“人民赔累，荒废农时，强所不愿”的严酷政策，但毛告诉他们：“官督民运政策不但是未可厚非的，而且是完全正当的。”要农民“农暇必须去，非去不行”。——他还在“农暇”二字下加了着重号。

一九四一年德国入侵苏联后，毛担心苏联不能继续资助他，找了个新的收入来源：种鸦片。几个星期不到，延安就买了大量鸦片种子。次年，大规模的种植鸦片开始。在小范围内，毛把此举称为“革命的鸦片战争”。在延安，知情的人们含蓄地说着“特货”。中共掌权后这件事在历史中消失了。我们问师哲时，他先说：“这个东西传出去，对我们共产党很不利的。”接着承认说：“是有这个事情。”“鸦片周围种了很多粮食，是高粱，鸦片种在中间。”一九四二年八月，在延安的一个苏联人打麻将时直截了当地问毛：共产党人怎么可能“公然种鸦片”？毛不吭声，邓发替他回答：鸦片能赚钱，“有钱我们就能打国民党！”西安报纸上有一个很详细的调查报告，指出陕甘宁边区那年种鸦片的地有三万英亩。

鸦片的主要种植地跟国民党将军邓宝珊的管辖地接壤。邓将军是中共的“老朋友”，有个中共党员作秘书，女儿也是中共党员，住在延安。他不时造访延安，还把黄河上的两个要紧的渡口拱手交给中共，使延安跟其他根据地的来往畅通无阻。邓将军本人也种鸦片，号称“鸦片大王”，他跟毛互相开方便之门。蒋介石曾考虑让邓将军换防，毛一听说就电告在重庆的周恩来要蒋停止调动，否则他要“用武力”把调来的部队“消灭之”，蒋只得打消换防的念头。毛对邓将军的感谢从他在“七大”上的讲话中可见一斑：他两次特地提到邓，一次与马克思并举，引得苏联驻延安代表孙平发问：“邓宝珊到底是个什么人哪？毛泽东居然把他跟马克思相提并论！”但毛并不信任他的这位恩人，中共掌权后邓留在大陆，也挂上一连串头衔，但当他提出想出国看看时却未能如愿。

一年的工夫，鸦片解决了中共的困难。一九四三年二月九日毛电告周恩来：“边区财政难关已度过，现党政军积蓄资产值边币五万万以上一(合法币二万万五千万以上)。”这个数字六倍于陕甘宁边区一九四二年的政府预算七千九百万元。据苏联人一九四三年估算，中共卖了四万四千七百六十公斤鸦片，价值二十四亿法币(相当于今天六亿四千万美金)。到一九四四年，用秘书长谢觉哉的话说中共很“富”了，而这“无疑是由特货”来的。

延安干部的生活大为好转。王恩茂日记里描述了一顿不算特别的饭局：“开始吃了一顿糕、糖、油煎的花生和面块、梨子、枣子、花生等，继续吃了几十碗菜，每个桌都剩了很多的菜吃不完。”从其他根据地来的干部常常惊呼延安吃得太好了：“延安党校伙食每天都是四菜一汤，大盆四方块红烧肉让你吃个够。我问他们是不是‘七大’代表都是吃这么好，答复的是你来已减少了一半，过去是八个菜。”“毛主席发胖了！”邓宝珊将军一九四三年六月与毛重逢时恭喜他说。

一九四四年中共停止种鸦片，原因之一是鸦片过剩。有人提议“特货内销”，即卖给边区的老百姓，毛泽东否决了这个提议：农民吸鸦片对他有害无益。

知情的干部对种鸦片感到不安，毛针对他们讲了一次话。谢觉哉一九四五年

一月十五日记道："毛说我党犯过两次错误，一是长征时乱拿人民东西(不拿不得活)，二是种某物(不种度不过难关)。"这样看来，中共只犯过两个错误，两个都犯得有理。

对当地老百姓来说，鸦片的主要好处是不再受驻军骚扰。在此以前他们的房子被占据，日用品和农具也被征用，鸦片带来财富以后，毛泽东采取措施要改善与当地人民的关系。部队退还拿用的老百姓的东西，他们得填"赔偿群众损失统计表"等，还帮助农民种田。据毛说，迄今老百姓对共产党都抱着"敬鬼神而远之"的态度，外来共产党人跟当地人之间的关系局限在工作需要，或是新年到村子里去扭扭秧歌，象征性地拜拜年，通婚，甚至一般来往，都是稀罕事。

鸦片带来的财富并没有用来提高老百姓的生活水准。据谢觉哉记载，共产党吃大灶的每年也吃肉二十四斤，而老百姓平均每人吃肉仅五斤。毛一面储备巨额财富，一面不放过机会搜括人民。一九四三年六月，他称蒋介石军队要打延安(其实蒋并没有要打)，要陕甘宁边区人民"自愿捐献"柴火、菜蔬、猪羊、存款，还有他们终生的积蓄：一点点金子。

贫困给陕甘宁边区带来高死亡率，这使中共高官也感到不安。谢觉哉一九四四年十月十二日的日记写道：延安市"一年生一百八十三，死二百二十四"；志丹县"今年上半年出生率百分之三，死亡率百分之十四"，死亡率是出生率的五倍。至于原因，谢说是："衣食住均薄，豹吃牲口，人畜同居"，生了病又"没医生"。财政部长李富春一九四四年十一月说边区是"财旺，人不旺(疫病流行、人畜死亡率仍高)"。

有一个故事广为人知：毛在延安搞"精兵简政"，减轻了人民的负担。实际上，毛泽东要征服中国需要更多的干部更多的兵，精兵简政是不可能办到的。但这是个有利于宣传的口号他便接了过来，利用它把老弱病残和政治上不可靠的"落后分子"清理出干部队伍，送去"参加生产"。为了防止他们寻机逃跑，有特别规定说对这些人"须安置在较中心地区，一则能使他们安心生产，再则免遭边境顽固分子之破坏挑拨与勾引"。

即使算上这些被精简的人，从一九四三年三月的机密文件《各级政府及参议会整编办法》可以看出，边区政府工作人员总数是"较前增加"。增加的大多在基层，目的是加强控制。毛也以精兵简政为名合并最高层的部门，便于自己一手掌控。

人们熟知国民党统治区的通货膨胀，有所不知的是陕甘宁边区毫不逊色。据谢觉哉日记，一九四四年跟中共初来的一九三七年比，盐涨了二千一百三十一倍，清油二千二百五十倍，棉花六千七百五十倍，火柴二万五千倍。一九四二年六月二日《解放日报》一篇文章，标题是"娶不起老婆"，里面说：过去娶老婆费钱是几十元至一、二百元，现在花数万元边币才能娶到个寡妇。

中共在抗战中的政策是"减租减息"，但陕甘宁边区高利贷盛行，原因是政府发放的贷款太少，要靠私人贷款来弥补，利率"听任民间自行处理"。谢觉哉一九四四年十月十六日记载："一般放帐利率，去年月息为百分之三十至百分之五十。"更可怕的还有"每集(五天)每万元出利一千五百至二千元"，即五天之后就涨百分之十五至二十。为了筹款而被迫卖青的农民有时要价只相当于收获时粮价的百分之五。

毛统治中国多年后，延安像其他老根据地一样依旧穷困不堪。一个对红色中国热情澎湃的瑞典人米尔达(Myrdal)一九六二年跟毛有这么一段对话：

米：我刚从延安地区回来。

毛：延安是个贫穷、落后、不发达的地方……

米：我住在一个村子里，我想学习农村的变化……

毛：那么我认为你不应该去延安。延安又穷又落后，你不该去那里的村子……

米：但那里有伟大的传统——革命、战争。我的意思是，延安到底是开端呀……

毛没等他说完就打断他：“传统——（大笑），传统——（大笑）。”

}

《延安日记》记载中共种植鸦片行为更加具体。

《延安日记》原名《弗拉基米洛夫日记》，大约 31 万字，作者彼得·弗拉基米洛夫，苏联人，１９４２年５月至１９４５年１１月以共产国际驻延安联络员兼塔斯社记者身份在延安工作。

下面摘录《延安日记》中与鸦片相关部分（大约 7000 多字）：

（下面的“特区”指的是延安，“刑官”指康生）。

{

19４２年７月９日

尤任和阿列耶夫（都是作者的下属）已从前线巡视回来。他们对所见到的情况感到沮丧。

八路军的队伍（当然还有新四军）早已停止了对侵略者的主动出击和反击。尽管疯狂的日本军队在中国东南部发动猛烈攻势，日本还威胁要进犯苏联，这种情况至今依然没有改变。

中共部队对目前日本扫荡其占领区的行动不作抵抗，他们撤上山去或者渡过了黄河。

中共领导把国民党看作是主要敌人，不遗余力地要夺取中央政府控制的地盘，用各种手段来达到目的。这些明显的分裂活动危害中国人民反对侵略者的解放运动，加重了中国人民的牺牲，并造成与国民党发生军事冲突。而国民党的力量，在目前来说是非中共所能望其项背的。

19４２年７月２２日

尤任描述了他去前线见到的情况：

“我走过特区几百公里的地方，到处看不见军队。他们解释说是完全隐蔽起来了。实际上，没有一个人在搞战斗训练。在军队里也像在特区各地一样，惟一的工作就是开会，在夏季增加一点贮存农产品的劳动。”

“在前线师部里，大家打扑克和聊天来消磨时间。我访问了第 19 团团部，参谋长说那天日本人向他们开了火，有些伤亡。一小时以后，团长把这作为对日本人的一次小胜利又向我宣传了一遍。”

19４２年８月２日

毛泽东邀请尤任到他的住地去，要教尤任打麻将。在玩牌的时候尤任问道：“毛泽东同志，特区的农民往往由于非法买卖鸦片受到惩办，而现在甚至连共产党领导的军队和机关也在公开生产鸦片，这到底是怎么回事？”毛泽东没吭声。邓发回答了这个问题。他说：以前特区只是把盐和碱运销国统区。我们一挂挂大车满载着盐出去，带回来的钱袋却是瘪瘪的，而且还只有一个钱袋！现在，我们送出去瘪瘪一袋鸦片，就能带回满满一车的钱。我们就用这些钱向国民党买武器，回头再用这些武器去收拾他们！

19４２年８月１６日

当我和阿列耶夫在一天晚上等待我国情报局传来前线消息时，阿列耶夫说：

“我认为，大部份青年人 19４０年之前就都离开了特区，留在这里的大多数是小资产阶级出身的大学生，他们于 19３６年到 19３８年来到这里，那时他们还不到二十岁。在抗日运动处于高潮的时候，他们为浪漫主义的幻想和一时的狂热所驱使来到延安。有些生活上完全没有着落的学生来到这里是希望有机会在延安多上几年学，从而能过上尽管是贫困的但却是有保障的生活。许多青年人参加了中国共产党，相信他们能够乘时代的潮流前进，相信党会更加强大，从而他们也就能很快爬上去。”

“在大学里，男女青年对冗长而无用的会议、对漫无目的往往会弄成造谣中伤的批评逐渐地感兴趣了。他们可以作持续好几个小时的发言，内容杂乱无章，毫无意义，还能整天整天地闲聊。”

“甚至在他们自己当中，讨论任何一个问题也都要千篇一律地重复：‘党派我到这里来工作，我一定要做好，我准备为中国革命作出任何牺牲！’”

“学生学不到实际的知识，他们对政治问题的了解是模模糊糊的，只知道几段引文。事实上，他们喜欢从教科书里引几段话来谈论马列主义，但并不懂马列主义的实质。”

“他们脑子里的中国历史、革命运动的知识，要么十分模糊，要么完全没有。”

“他们甚至对苏联也几乎一无所知：在苏联人们吃饭不要钱，并且可以到大学学习，想学多久就多久，可以不工作。中国的许多男女青年都想到苏联去，以便可以在那里学上十年或十几年。”

“他们知识浅薄，尤其在政治和经济学科方面知识浅薄，却喜欢谈论一切问题，并希望有朝一日担任重要职务。同时，他们却又不屑于做日常工作。很少有人愿意学医或无线电报务课程，因为这些学科提供迅速升迁的机会很小。”

“人们一旦到了特区就被迫同家庭和社会断绝一切联系。大家对通信联系皱眉头，事实上也很少有人敢同亲属通信。恋家被看成是可耻的，有了这种感情要小心地隐瞒起来。随着时间的推移，男的就没有和女人交往的习惯了。在这里，男的跟女的在一起散步和交谈是一件不寻常的事情。男人只准同‘在党的姑娘’结婚。夫妇结婚后不住在一起，因为他们各自都住在工作的地方。他们只能在星期六会面，往往还要经过党组织的特殊批准。”

“青年人被浅薄的浪漫主义或‘左’的革命词藻迷了心窍，因而就不要文化和人民的传统了。”

“源远流长的文雅的汉语面目全非了，一种在中国其他地方不用的语言和表达方法取而代之。这种难懂的语言是贫乏的，矫揉造作的，粗鲁的。”

“结果，人们除了被迫织袜子、做棉衣和打补丁之外，渐渐地把劳动技能忘掉了。反正人人都有小米粥喝，不管他干什么——工作，学习，或者就只要嘴皮子，似乎都不需要什么劳动习惯了。”

“事实是，年轻人在延安呆了多年以后并没学到什么专长。”

“说得轻点，特区培养出来的党的干部基本知识的水平很低。甚至学生也不都会看钟点，他们的算术很差。未来的党的工作者大都没有实践经验，没有专业，而且各方面都很落后，他们有资产阶级思想，一心只想支配别人。”

“这里的人善于滔滔不绝地谈论‘自我牺牲、国民党的背信弃义以及日本强盗’，并且准备等它几个月，一直等到三五个日本兵肯退出一个地方。”

所有这一切都使鲍里斯·华西里耶维奇非常生气。但是，我不同意他的绝对化的判断，我认为延安有很多青年是有献身于革命的理想的，不幸的是他们受了许多使人变蠢的宣传，他们注定是无所作为的了。看到这些青年被迫塞了这么多无用的、窒息独立思考的东西，我感到很难过。

19４２年９月

我们花了十天的时间到达贺龙的指挥部。

游击运动的组织是很差的。尽管战争已进行多年，许多大的游击支队还没有与中央建立可靠的联系。

农民的贫穷和无知令人惊讶。税收、战争、小片土地使他们入不敷出，只能勉强糊口。他们仅有的一点财产都在东倒西歪的茅屋里了。他们光着身子睡在炕上，盖的是爬满虱子的破布。几乎家家都用鸦片来麻痹自己。几乎每个儿童都长寄生虫、患有胃病、佝偻病和可怕的皮肤病。

我见过人人都染上沙眼、麻风病和梅毒的村庄。我们绕过了天花和斑疹伤寒流行的地区。

19４３年１月２９日

解放区出现一片怪现象，中共的部队中也同样出现了这种怪现象：它们全都在尽可能地与沦陷区的日军做生意。

到处都在做非法的鸦片交易。例如，在柴陵，远在后方的步兵第１２０师师部，拨出一间房子来加工原料，制成鸦片后就从这里运往市场。

实际上晋西北各县都充斥着五花八门的日货，这些货物都是由沦陷区仓库直接供应的。

在第１２０师师部里，讨论的中心不是战斗任务、作战和其他军事问题，而是怎么做买卖和赚钱。

这一切都是奉命行事的。例如，已严令八路军和新四军各部队不得对日本人采取任何有力的作战活动。一句话，就是不准打仗，遭到攻击就往后撤，有可能就休战。

中共正重新部署其精锐部队。它们要撤离华北地区。新驻地是特区。这些部队大体上已在朝西安方向集结。

我确切知道，中央政府的军队屯驻在老地方，在特区南部边界一带扎营。

19４３年２月９日

刑官（作者称呼康生）从秘密会社的首领们那里得到一部份情报。他同各秘密会社有可靠联系。

康生经常考虑他的国家的民族特点，这使他跟他的政敌作斗争时处于优势，而他在中共党内的政敌真是太多了。

李克农负责刑官同秘密会社的联系。他负责鸦片的产销事务。秘密会社在这方面帮了很大的忙。钱源源不断地流到情报局长手中。

19４３年９月２２日

政治局已任命任弼时为“鸦片问题专员”。此外，毛泽东还经常指示他向我们传话。

要隐瞒特区鸦片生产的真实规模是不可能的。鸦片是当地贸易中最重要的一

宗商品。任弼时想为这项“买卖”制造理论根据。从一次长而乏味的谈话听出来，与中共领导的说法相反，特区的经济和财政形势极为严重，通货急剧膨胀，财政工作日趋困难。已经发行了六百万元的货币！可是，这并没有改善经济状况。

任弼时详细谈了经济困难的情况。所有在特区的人，包括我们在内，都感觉到了这些困难。

政治局讨论了经济困难问题，找出了一个相当别出心裁的办法。政治局批准加强发展“公营的鸦片生产与贸易”。同时决定，作为紧急措施，要在一年内为中央政府所辖各省的市场（叫作对外市场）至少提供一百二十万两鸦片。

鸦片的事情，就是说罂粟的种植与加工，大部分将由部队来管。贺龙的１２０步兵师所在地是主要提供鸦片的地区（这个师已长期做这项生意）。

发布了一项大量进行鸦片交易的命令。鸦片体积不大，把鸦片运到延安或特区其他指定地点，再从那里送往中央政府所辖各省以高价出售，并不困难。

在谈话结束时，任弼时说，毛泽东同志认为种植、加工和出售鸦片不是件太好的事，可是毛泽东同志说，在目前形势下鸦片要起打先锋的革命的作用，忽视这点就错了。政治局一致支持中共中央主席的看法。

任弼时想指点我，使我能“正确”理解中共领导的“鸦片政策”。任弼时要苏联记者理解这个决定。我说，我会把这情况告诉我们小组同志的。说完后我们就分手了。

19４３年１１月１５日

王明被划在托派分子之列，根据中共中央主席过去的讲话来看，托派一直在破坏抗日统一战线。

由于忠于共产国际、忠于抗日统一战线而正遭到严厉批评的王明，倒成了个托派分子了！

中共中央主席的一些讲话，甚至不久前的一些讲话，是人所共知的。现在将其中一部分逐字逐句列举如下：

“发展抗日统一战线和完成摆在我们面前的任务，将使中国走上光荣、伟大的民族解放的道路。”

这样的讲话真是举不胜举！

事实使我确信，听中共中央主席讲话要特别留心。对他来说，惟一重要的事情是朝着他的目标前进，其他的事情都是无足轻重的。

他一开始就是反对抗日统一战线策略的，但是，建立统一战线的那年，爱国热潮席卷全国，他便不得不玩弄花招，因此就出现上面这样的讲话。

要对这个人的讲话下个结论，必须先了解他的意图。他所说的往往和他要做的正好相反。

19４３年１２月19日

不管怎样封锁，特区同国民党各省甚至还同日本占领区进行着活跃的贸易。

从特区运出盐、羊毛、家畜，近年来还有数量不断增加的鸦片。

19４４年４月２８日

外国记者即将来访。毛看到机会来了，想借此同反法西斯联盟的主要资本主义国家建立正式关系。他推想，记者们会造舆论，而政界人士就会着手认真办事。

不料，中共领导在这件事情上遇到困难了。特区专门从事鸦片生产，这就是

说，大片土地都种上了罂粟。这是件十分令人不愉快的丢脸的事情。

播种正在进行，怎么能掩盖得了呢？几百公顷的土地都已经播了种。要知道这是罂粟，又不是花园里即将盛开的花卉！

著名的３５９旅被派往该旅驻地通往延安及其冬季营地的道路两旁去铲除罂粟。第一旅也同样在干这个差使。

19４５年８月８日

就波茨坦会议的结果发表的评论真是数不胜数。

美国人在８月６日用超级炸弹这种崭新的武器轰炸了日本。杜鲁门和艾德礼就此发表了谈话。

所有电台从早到晚都在广播对广岛的原子弹轰炸。美国电台说，这个城市已被彻底摧毁！

……

对这次代表大会，中共中央主席会感到得意的。

毛泽东生就是个演员，他懂得如何掩饰感情，即使在熟人面前也能机灵地扮演他所需要的角色。有时他耍弄人，可是装得很认真，事后他还要问问人家他装得像不像。

和毛泽东一起上街，边走边谈，他在阳光中眯着眼睛，心满意足。代表大会以后，他情绪很好。他还跟往常一样敞着上衣领子。他谈了党的团结问题。这个“团结”的公式是毛泽东用来掩盖他在夺权斗争中的残暴行为的。

19４５年８月１０日

我军已穿越苏满边境，在广阔的战线上作战，日本的钢筋水泥防线已从滨海省突破。在哈巴罗夫斯克地区，我军已强渡黑龙江和乌苏里江，进入战斗。

蒙古人民共和国已向日本宣战。

昨天，美国人又投了一颗超级炸弹，长崎现在也成了废墟！这种新的毁灭性武器的出现将根本改变战争的特点。

苏联参战在中共领导人中引起了混乱。在这里谁也没有料到苏联军队竟能如此迅速地从德国挥师远东，而且其打击力量又如此之大。红军已摧毁了日军防线。

这种混乱清楚地说明中共领导人又犯了“老毛病”——对苏联潜力估计不足。这不是什么误解，而是一种“毛病”，病根就在于他们违背了国际主义和看不见苏联的现实。

中共领导人纯粹是用算术的方法来给苏联算命的——苏联在对德战争中遭受了重大损失，这说明苏联已一蹶不振，在短期内不可能作好与日本开战的准备。在这方面，他们忽视了苏维埃制度不同于其他制度的质的特点。

19４５年８月１１日

红军在满洲和从外贝加尔地区发动的攻势使中共中央主席目瞪口呆。由于中国形势急剧变化，需要立即采取重大决策，而中共中央主席却完全不知所措，几乎吓昏了。

这几天，毛的懦夫本性暴露得特别清楚，他往常那种皇帝的威风早已不知去向了，我看到了一个意志薄弱的渺小人物。从一切表现来看，他简直都要吓瘫了。

19４５年８月１８日

我无意中看到了一份新四军总部的来电。这份总部的报告完全清楚地证实了中共领导和日本派遣军最高司令部之间长期保持着联系。电报无疑还表明，与日军司令部联系的有关报告是定期送到延安来的。

后来我证实，中共军队和日军的参谋机构之间的联系已保持很长时间了。联系的两头是延安和南京。

19４５年８月19日

延安发了一道又一道的命令。八路军、新四军、游击队和民兵都开进了日本占领区。敌人士气低落，不作抵抗，但坚守据点。

中共中央委员会的军事机构空前活跃。延安忙得连打盹的功夫都没有。

惟一的目的是要赶在国民党前面占领新的地盘和日本人的军火库，并不惜一切代价阻止中央政府军前进。

延安发布了秘密指示：消灭一切坚持向前推进的国民党部队。而且，不管在什么地方，只要可能，就把他们从新占的地区赶出去。

军人、党和政府的工作人员一批一批地离开延安。

19４５年８月２１日

叶剑英告诉毛泽东我已经知道了新四军总部发来电报的内容。中共中央主席跟我解释了好久，

这是一件可耻的事情，因此毛泽东想为他的解释提出有说服力的论据。

谈话表明了所有这一切做法是如何不体面。与日本司令部的关系早已在极端保密的情况下建立了，中共领导中只有几个人知道此事。毛的一个代理人（或像毛所称呼的“联络员”）可以说是一直隶属于南京的冈村宁次大将总部的。什么时候有需要，他都可以在日本反间谍机构的严密保护之下畅通无阻地往返于南京和新四军总部之间。

中共中央主席发出的必要的情报留在新四军总部，等着这个代理人（他原籍日本）。这个代理人的情报在新四军总部总是很快就译成密码发往延安。

中共军和中央政府军向各地铺开。双方的军队搅在一起，相互发生冲突。

延安与重庆的关系已急剧恶化，相互在报纸上指责对方。

实际上，形势是每时每刻地在恶化。国共之间发生军事冲突的危险性正在迅速增长。

何应钦将军在湖南（芷江）接受了日军的投降。所有日本部队奉命在原地集中。日军指挥官的投降仪式也在那里举行。

19４５年８月２２日

毛泽东多次接到蒋介石的邀请，请他去重庆商讨双方有争执的问题，订出协定来。毛保持沉默。他现在使我想起一种人：不管风向，把火焰煽起来，而不考虑火势将往哪个方向蔓延。

19４０年以前我们只有几个同志到过特区，19４０年至19４４年间那里住有少数外国人，包括其他东方民族（蒙古人，日本人和朝鲜人等）的几个代表，还有几个外国医生，这就使中共中央主席能在暗地里组织整风运动，并能想办法提供错误的消息，使其他国家的公众弄不清楚中共军队（尤其是八路军）所进行的抗日战争的特点，弄不清楚破坏抗日统一战线的情况。

不过，应当说，这种破坏往往被《解放日报》上的爱国文章、群众集会和公

开声明掩盖住了。自 19４１年以来，特区的反国民党政策已经成为中共领导人的政策的重要组成部分。

凡属违背毛的意志的消息从未从这个小小的封闭的世界里泄漏出去。即使现在，许多外国记者和军政领导人访问延安时，毛泽东和康生对每一个党员和战士的严格控制使他们仍有可能继续成功地向外界提供假消息。只有那些训练有素的“来自人民中间的人”才准许去回答外国记者和政治家提出的问题，其他所有的人要么保持沉默，要么就用一些死记硬背的口号来回答问题。完全顺从、害怕露出独立见解已经取代了革命的民主。这些年来，前线的真实情况和中共政策的真正趋向一直都很小心地瞒住我们苏联人，不让我们知道，但又不断要求苏联在任何情况下都支持这个政策。

这里使用了暴力，世界对其真相也许永远无法全部了解，即令了解一点也只是一鳞半爪。

中共七大对中国共产党产生了并无疑还将产生巨大的影响。但谁也不可能知道这次大会的全部真相，报纸上所登的官方报道并没有反映真实情况。很多讲话，包括洛甫、杨尚昆和毛（关于许多问题的发言）以及其他人的讲话都从会议记录中抽掉了，其他讲话在付印时都作了重要删节，以一种完全不同的面貌来反映大会的工作。

大会上除了几个日本人、朝鲜人和蒙古人以外我是惟一的外国人。中共中央主席深信我不知道那些重大的事情——对大会代表进行说服和施加压力的幕后斗争，以及充满了激烈的反苏主义、民族主义和机会主义的斗争。

现在，已完全不顾客观现实来解释大会的历史。说得婉转一点，这种解释是不符合事实的。事情都被一些模棱两可的公式、造出来的假话、作了大量删节的速记稿弄得模糊不清了。

从中共中央主席的态度来看，他以为我从 19４４年以来就完全处于他的影响之下，以为我是理解并支持他的政策的。他自信，关于他破坏抗日统一战线和抗日战争的问题、关于他经常供给莫斯科假消息的情况以及他与白宫作交易并想在远东政治范围内孤立苏联的企图是没有人知道的。

情报局不遗余力地保证使这个小小的世界“封闭起来”，从而培育出“现实的马克思主义”。顺便说一下，这也是毛离不开康生的重要原因之一。

毛深信没有人知道在这里发生的情况！整风运动使三万干部遭到清洗。人人都逃不过特务机关的眼睛，人们说的每一句话他都能知道，结果，就是大多数人去接受“思想改造”。

19４５年９月２日

由于毛泽东的做法，中国的抗日统一战线实际上已经破裂。

国共分裂的深化使中国濒于民族灾难的边缘。前几年的军事行动是很可悲的，预示日本法西斯行将取得胜利，但毛对这种事态的变化并不着慌，他考虑了世界的政治形势，就把全副精力集中在国内夺取政权上面，而把打败日本的困难转嫁到苏联和盟国的肩上。毛玩弄政治阴谋而不是积极从事反侵略者的斗争，却等着苏联和盟国把德国打败后拿出它们全部军事实力来对付日本。国家遭到侵略者的蹂躏，人民死于饥饿，处于困境，而毛却在等待，等着能用他的全部兵力来夺取政权这样一个时刻的到来。

日本法西斯主要是靠美国和苏联打败的，这使中国消除了受侵略者奴役的威胁，消除了破坏抗日统一战线的策略所造成的危险后果。但毛的这种肆无忌惮的

政策使中国人民付出了巨大的代价，他们由于毛默许日本侵略而死亡枕藉，财产损失也不可胜数。

}

《延安日记》的作者彼得·弗拉基米洛夫是苏联在中国情报网的总负责人，也是中共的自己同志，中共还用临时夫人来招待他，他虽然拒绝，但是情义还是有的。所以，作者不可能诬陷中共。他这一些是为了向斯大林汇报的，一旦有不实之处，斯大林就会杀他全家，所以，他也不敢诬陷中共。由此可见，这本日记都是真实的。

很多书和资料都证明了中共在延安的种鸦片行径，这里就不一一列举了。

15、高举平等大旗建立最不平等的延安

共产党说共产主义是人类最平等的社会，中共也高呼追求平等，用平等吸引中国的年青来投奔。可是在延安，却是特权最大的公开地。国民党统治区，特权是有限的，而且民众能公开反对。而在延安，特权是公开的、是制度性的，没有敢于反对，反对者找死。

下面是《毛泽东鲜为人知的故事》摘录：

{

既不打日本人，又不打蒋介石了，毛有了闲暇，他着手整党，要把中共变成一架驯服的机器。

一九四一年下半年中共共有七十万党员，九成以上是抗战以后加入的。他们中许多人是年轻热情的理想主义者，志愿从国民党管辖的城市来到中共根据地。这批年轻的志愿者对毛特别重要。长征老干部和根据地农村入党的人大多是文盲，而他们教育程度比较高，毛未来的政权需要有文化的管理人才。毛要整党，这批热血青年首当其冲。

这些人之所以志愿参加中共，是因为在抗战开始后年轻的知识分子显著向左转。苏联那时是中国的主要甚至仅有的同盟，向中国提供抗日的军火物资。爱屋及乌，人们也就认为中共全心全意打日本。对国民党的失望弥漫在很多人心中，掌权多年。国民党没能铲除中国大地比比皆是的贫困和不公正。中共在长征前制造的惨剧人们要么不知道，要么忘了，要么不相信，归结于国民党的宣传。也有人以为中共改变了政策，就像它许诺的那样。抗战初期，中共的行为也让人觉得它真是变了，不少外国人甚至传教士都这么相信。邵力子主持国民党中宣部期间为中共改头换面出了大力，斯诺书的影响就更不用说。

集中在延安的热血青年大约有四万人，多是十几二十岁，由中共地下党把他们介绍到这块“革命圣地”来的。到达延安时他们无一不是兴奋万状。有个青年回忆道：“我们终于见到延安的城头了，我们这时兴奋得几乎要流出泪来，我们在车上向着延安城不停的欢呼，歌颂这座庄严的古城……歌声开始激荡，我们高唱起《国际歌》和俄国的《祖国进行曲》。”青年们又慕煞干部们身上又臭又脏的烂军服，处处觉得新鲜、刺激和神秘，为之颠倒，《延安颂》的歌声响彻全城。

新来者被编入各种学校受训，但很快的他们就或多或少失望了。他们来延安是冲着一个梦，这个梦与现实相差十万八千里。最使人失望的是“平等”问题，这个他们理想的核心竟然在革命圣地无踪无迹，不平等、特权比比皆是。就吃来说，每个单位都有大、中、小三灶，中灶的肉、油大概是大灶的一倍，小灶就更

多了。高级领导有特别的营养食品。穿着也是一样。一般人穿当地自织自染的土布，粗且扎人，领导人穿国统区进口的舒服的斜纹布。毛的内衣内裤是极细的布。一个为毛家洗洗补补的佣人告诉我们，她本人不够穿内衣裤和袜子的资格，只能穿空心棉袄，经常都在感冒。日用品像烟草、蜡烛、写字纸都按等级分配。

说到孩子，中共领导人的可以送去苏联，或有自己的保姆。职位低一些的高干的妻子生产可以进医院，产后有专人服侍。再低一些的干部可以送孩子上保育院。有幸结婚的一般干部要么不敢生孩子，要么自己想法子对付。

艰苦的生活条件使疾病常常发生，但是医药分配按等级。毛本人有美国医生马海德，还有两个苏联医生，如有什么需要他直接向莫斯科要，或给重庆的周恩来打电报。医院分高干病房跟一般人病房，进医院得要介绍信，连病人的饭菜也分等级。抗战刚开始时延安有个国民政府派来的红十字会医疗队，给一般共产党员和老百姓看病，但不久它被赶走了，有谣言说它用的针药全是有毒的，还在食水里下毒，散播细菌。医疗队走后个别医生被留了下来，主要为特权阶层服务。

延安最显眼的特权标志是汽车，这里唯一的一辆汽车是纽约洗衣房华侨捐赠来运送伤员的，但毛把它“私有化”了，做了他的专车。人人都知道这是“毛主席的小包车”，跟毛很接近的王稼祥夫人朱仲丽都以为这“是宋庆龄从国民党地区搞来，专门送给毛泽东用的”。年轻的司马璐看到毛和妻子江青乘车经过后说，江青穿着深红色的春装，“和毛泽东在车中双双风驰电掣，招摇过市，路人都为之侧目”。

延安盛传着一句笑话：“延安就三样东西——太阳、厕所、空气是平等的。”毛很清楚特权是人们耿耿于怀的敏感东西。一天，老朋友曾志来吃晚饭，饭后毛请她再来，她冲口而出：“那我以后每个星期天都到你这里来会餐！”毛收住了微笑，显得有些尴尬。

党是这样向年轻的志愿者解释等级制度的：“同志们，并不是这些领导同志自己要求享受得好一点，而是党的命令，党因为这个同志对党的贡献和现在所负的责任，就有权利命令他，要他把健康保持得更好一点。比如毛主席，党可以要他每天吃一只鸡。”

特权体制甚至延伸到日本在延安的共产党人和战俘，他们中只有一个人有权过性生活：最高领导野阪参三。一位当时的战俘对我们说：“毛泽东希望他过得心情愉快，所以给他找了个女同志作他的伴侣。我们没提意见，没公开提意见。大家是有意见，只是藏在心里。”

尽管失望，年轻的志愿者却没法离开，他们进了延安就出不去了。其他地方，包括别的红色根据地，都一概叫做“外面”，可望而不可及。过来人说：在延安的老干部中、新干部中思乡病很流行。农家子弟往往直率地提出回家去，知识分子干部就聪明多了，他们不说“回家去”，而是编造一套谎言，说得天花乱坠，要求党调他们出外工作。当然绝大多数不会批准。

司马璐在医院里看到下面的一场戏：“我们没有病，为什么把我们送到这里？”两个江西佬一面在咆哮着，一面在企图挣脱政治指导员的手。指导员对他们说：“同志，你安静一点。”又招呼几个武装同志把他们压住。……两个江西佬继续在诉说：“我们要回家看看双亲和儿女，一次再次请假不准，硬说我们有了神经病，送我们到这里来。”这时有个好事的干部走过去，指指两个江西佬胸前挂的“长征纪念章”，对他们说：“同志，记得你们有光荣的革命历史呀！”“这个东西有屁用！我们死里逃生，受伤十几次了，现在人家升官的升官，有好吃好穿，我们为的什么？还不如回家种田去。”

对年轻的志愿者们来说，逃跑更是难于上青天，抓回来面临处决，大部份也就断了走的念头，留下来了。就是这批人毛得用来做他的权力基础。显然，他们不是权力基础的材料，要他们为中共冲锋陷阵，毛得从根本上改变他们，重新塑造他们。这个工程就是著名的“延安整风”——于一九四二年初揭幕。

}

接下来就是延安整风——一个比奴隶社会更加黑暗的恐怖社会。

以前我看过延安时期干部肉类油类的配额标准，那是高得惊人，比毫无配额的当地农民不知道高出多少倍，比 1949 年以后中国大陆的城镇普通居民也高于许多倍。中共告诉你艰苦奋斗的延安，完全是骗人的。

据《迪克在延安》记载：日本战俘的生活费是 5 元，与毛泽东一样多，高出俘虏他们的八路军战士无数倍。在当时，毛泽东已经开始巴结日本人了。

16、人间地狱——延安整疯

还是摘录《毛泽东鲜为人知的故事》：

{

对年轻的志愿者们来说，逃跑更是难于上青天，抓回来面临处决，大部份也就断了走的念头，留下来了。就是这批人毛得用来做他的权力基础。显然，他们不是权力基础的材料，要他们为中共冲锋陷阵，毛得从根本上改变他们，重新塑造他们。这个工程就是著名的“延安整风”——于一九四二年初揭幕。

首先，毛拿他们的带头人、三十五岁的共产党员作家王实味开刀。

王实味曾翻译过恩格斯、托洛茨基的著作。三月十三日，延安的主要报纸《解放日报》连载他的文章《野百合花》，毛一看就留了神。王实味写道：“延安青年近来似乎生活得有些不起劲，而且似乎肚子里装得有不舒服。为什么呢？我们生活里缺少什么呢？有人会回答说：我们营养不良，我们缺少维他命，所以……。另有人会回答说：延安男女的比例是十八比一，许多青年找不到爱人，所以……。还有人会回答说：延安生活太单调，太枯燥，缺少娱乐，所以……。这些回答都不是没有道理的……但谁也不能不承认：延安的青年都是抱定牺牲精神来从事革命，并不是来追求食色的满足和生活的快乐。”王实味的答案是：延安青年失望了，对等级制度失望了，对革命队伍缺乏“爱和热”失望了。他引用路上听到的两个青年女子的一段对话：“动不动就说人家小资产阶级平均主义，其实他自己倒真有点特殊主义，事事都只顾自己特殊化，对下面同志，身体好也罢，坏也罢，病也罢，死也罢，差不多漠不关心！”“哼，到处乌鸦一般黑，我们底 XX 同志还不也是这样！”“说得好听！阶级友爱呀，什么呀，屁！连人对人的同情心都没有！”“真正关心干部爱护干部的实在大少了。”

《野百合花》继续连载时，王实味把话说得更单刀直入：“一种人说：我们延安并没有等级制度——这不合事实，因为它实际存在着。另一种人说：是的，我们有等级制度，但它是合理的。这就须要大家用脑子想一想。”

王实味呼吁人们自己用脑子想，这就已经大逆不道了，他还提出了自己合情合理的观点：“我并非平均主义者，但衣分三色、食分五等，却实在不见得必要与合理”，“如果一方面害病的同志喝不到一口面汤，青年学生一天只得到两餐稀粥……另一方面有些颇为健康的‘大人物’作非常不必要不合理的‘享受’，以致下对上感觉他们是异类，对他们不惟没有爱，而且——这是叫人想来不能不有

些‘不安”的。”

毛看到这些话后猛拍办公桌上的报纸，厉声问道：“这是王实味挂帅，还是马克思挂帅？”他立刻打电话给《解放日报》。报社受到整肃。

王实味又把更尖锐的思想写到墙报上。毛泽东允许墙报存在，给青年知识分子一个透气阀门，说话的园地，对毛来说它的好处是读者有限，又很容易消失：风吹雨打，撕去覆盖，不像印刷品可以留起来。

王实味在墙报文章里大声疾呼：“党内的正气必须发挥起来，邪气必须消灭”。“我们还需要首先检查自己的骨头，向自己发问：同志，你的骨头有毛病没有？你是不是对‘大人物’(尤其是你的‘上司’)有话不敢说？反之，你是不是对‘小人物’很善于深文罗织？要了解，软骨病本身就是一种邪气，我们必须有至大至刚的硬骨头！”王实味已经不光是反对特权等级，而是鼓动人们“造反”了。

王实味的墙报被贴在布上，高高地悬挂在南门外延安最热闹的地区。文章不长，但人们从四面八方川流不息地赶来，看的就是那短短的几行字，那几行他们想说而不敢说的话。王实味成了大家心目中的英雄。

一天晚间，毛泽东提着马灯去看了王实味的墙报。他看到激动的人群，感到了王实味极大的号召力，当即决定狠整王实味。他后来说：“不少的人从很远的地方跑到小鞭沟看他的文章，但没人看我的呀！”“王实味称王称霸”，“王实味在延安挂帅，他出墙报，引得南门外各地的人都去看，他是‘总司令’，我们打了败仗。”

毛理屈词穷，只好给王实味冠以“托派”的罪名。王实味从前私下说过一些关于托洛茨基和斯大林的话，如说托洛茨基是个“天才”，“斯大林人性不可爱”，在苏联清党时“不知造就了多少罪恶”。这些话现在被公开扯出来批判。

王实味被关押，他短暂生命的最后几年是在单独囚禁中度过的。一九四四年，国民党地区的记者来访延安，王实味被弄出来见他们，他们见到的是一个机器人。记者魏景蒙写道：“他重复说：‘我是个托派。我攻击毛主席，应该被处死。”“毛主席宽宏大量……我对他的仁慈感激不尽。”记者赵超构注意到他“谈话的神情完全像演讲，时刻舞着手势以加强他的语气，说到他过去的‘错误’，他的表情严肃到可怕，有时竟是声色俱厉的……据我的观察，他的精神上所受的刺激，就在和我们会面的时候也还是掩饰不了的。”王实味的审讯者之一后来透露王实味说这番话是奉命，出于无奈，“他见了记者回来以后非常恼火，躺在床上，握紧拳头，表示了极大的不满”。

一九四七年中共撤离延安时王实味被带上，途中被处决。那是个漆黑的夜晚，他被大刀砍死，扔进一座枯井。那年他四十一岁。

一九四二年拿王实味开刀后，毛杀鸡儆猴，要年轻的志愿者们参加一场场批判王实味的会。但毛发现他们没有被吓住。王实味毕竟跟托洛茨基主义有些瓜葛，而这些青年人很多连这个名字都没听说过。延安刚开始批托洛茨基时，为了帮助人们记住这个俄国名字，康生说：“你们可以记作‘兔子吃鸡’。”

“托派”这顶帽子对年轻志愿者们没有恫吓力，毛和康生另辟蹊径。那年冬天，他们指控大部分国民党地区的中共地下党组织是“红旗党”，“打着红旗反红旗”，是为蒋介石服务的特务集团。这下，几乎所有在延安的年轻志愿者都成了特务嫌疑犯——他们都曾是这些地下党的成员，或者是由这些组织介绍来延安的。为这个可怕罪名作依据的只有一条口供，出自从甘肃地下党来的十九岁的党员张克勤。在七天七夜不让他睡觉、轮番审讯的情况下，他终于说出了审讯者提示他说的话：地下党是特务机构。就这么个借口，毛泽东把几乎所有志愿者都当作特

务嫌疑犯关起来。

一九四三年四月，数千人被逮捕，关进黄土山深处为监禁他们新挖的窑洞。一处监狱坐落在中共克格勃(此时叫“社会部”)所在地枣园的后山沟里，可关三千多人。(毛有一住处也在那里。)被捕的还是少数，大多数人被关押在各自的机关或学校。所有单位全成了准监狱，封闭起来，由卫兵把守。毛命令各单位“实行放哨戒严，禁止会客及出入的自由”。做“狱卒”的是本单位的人，往往来自非国统区，通常只占一个单位人数的一两成。

把一般工作单位变成准监狱是毛的重要发明，在他未来的统治下，整个中国都将采用这种模式。在这件事上他更胜希特勒、斯大林一筹，使同事一夜之间变成囚犯与狱吏。用这种方式，毛不仅让人与人之间充满可怕的紧张关系，还增加了直接参与镇压的人数，甚至施用刑法的人数。希特勒、斯大林搞这些肮脏事大多用的是秘密警察盖世太保(Gestapo)、克格勃，地点在一般人看不到的铁门后面，而毛的方式，不仅卷入的人多得多，也公开得多。

关押后，志愿者们被逼着承认自己是特务，还必须咬别人是特务。这不是真正抓特务，而是制造恐惧。延安也在真抓特务，那是不露声色地在暗地里随时进行。据毛的助手师哲说，真正的特务嫌疑者“稍微发现有疑点就把他处理了”，常常是迅速、秘密、无声无息地处死。（处死后有的尸体还派了用场。师哲写到参观一所医院，看见一个大槽，槽内用福尔马林浸泡着一具年约三十余岁的男尸。医院护士长告诉他：“这是医学解剖用的。原来有三具，他们都是反革命分子，是由康生批准处理的。”问：“他们被送来时是活人？”回答：“当然。以医病的名义送来，然后处理。”）

对志愿者所施的刑讯逼供，最常见的是不许睡觉，有时长达两个星期。也有吊打、坐老虎凳一类传统办法。还有心理恐吓，如吓唬说不招就把毒蛇放进窑洞，甚至假枪毙。在沉寂的夜里，远远近近的山沟，一排排一层层的窑洞，受刑者的惨叫声传遍延安。

毛泽东亲自发出指示怎样用刑效果最佳——当然不是直说“用刑”，而是用委婉名词“逼供信”。一九四三年八月十五日他说：运动中“一定会犯逼供信错误”，“纠正太早与纠正太迟都不好，太早则无的放矢，妨碍运动的开展，太迟则造成错误，损伤元气。故以精密注意，适时纠正为原则。”毛这样仔细，是因为他需要受刑者将来继续为他服务。

与关押受刑相结合的是歇斯底里的坦白大会。志愿者们一个个被推到台上，强迫承认自己是特务，“检举”他们的同志。被检举的跟着被揪上台去，逼着认罪。在台下一片震耳欲聋的凶狠的口号声中，不肯认罪的被当场捆起来拖走，押进监狱，或是上假枪毙的刑场。毛说这些坦白大会使人“恐慌到极度”。任弼时说，坦白大会“是一种极严重的神经战，在某种意义上，对某些人来讲，甚至比任何刑法还厉害”。

日复一日，月复一月，延安生活的中心是审讯和受审，一个接一个的坦白大会，还有各种改造思想会议。用开不完的洗脑会来摧毁人的意志将成为毛泽东统治的一大组成部分。

所有休闲娱乐——像唱歌跳舞——都被停止，仅有的一点点个人独处时间也不得安宁，那是写“思想检查”的时候。毛命令：“发动各人写思想自传，可三番五次地写，以写奸为度”。“叫各人将一切对不住党的事通通讲出来。”

毛还要知道每个人都从哪些管道听到了或向谁传播了什么非官方的消息，把这些统统叫作“小广播”，下令每人都要填“小广播”表。经历过延安整风的李

锐告诉我们："很讨厌的，你要写听说过对党不利的话没有，张三讲的，李四讲的，我自己跟谁讲过什么不好的话，也要交代清楚。而且不止填一次，不断挖，不断写，不断填。小广播表栏，起了很坏的作用。"表上到底填什么，何谓"不好的话"，故意不下准确定义，使人们在害怕心理支配下尽量多写，有个人吓得填了足足八百条。

抵制一概被当作特务的证据："你既然没什么见不得人的，为什么不能向党汇报呢？"人们无法用隐私权来自卫，共产党人摒弃一切私有制。有个行政学院，里面的反抗情绪最高，在命令填"小广播"表的大会上有人发问："是否晚上与老婆讲的话也要填？"引起全场窃笑，结果是发问者以及学院的大多数人都成了特务。毛泽东在一九四三年八月八日宣布：行政学院"除了一个人以外，教员、职员全部是特务"，"学生中很多是特务，恐怕是过半数。"

通过填"小广播"表，毛成功地让人们互相告密，撕断了人与人之间的信任纽带，没人再敢对他人发表意见。人们既然不敢传播小道消息了，毛也就卡住了唯一的非官方讯息管道，而所有的官方管道都紧紧地攥在他的手中。在延安，外部世界的报纸、电台、信件都不允许进来，甚至跟家人通信也很危险。讯息的枯竭带来大脑的僵化，僵化又朝僵死变去。

既不能同别人商讨，又不能诉诸白纸黑字，私下写一写也怕。为了表示清白，日记被纷纷交了出去。人们不仅不敢说，连想都不敢想。

经过两年的恐吓和洗脑，志愿者们脱胎换骨了，从前充满激情要为公正平等的理想献身，如今演变成机器人。一九四四年六月，当延安关闭多年后外面的记者第一次获准来访时，重庆记者赵超构观察到："以同一的问题问过二三十个人，从知识分子到工人，他们的答语几乎是一致的。不管你所问的是关于希特勒和东条，还是生活问题、政治问题，他们所答复的内容总是差不多。""但是，他们一致坚决否认党和政府对他们的思想有直接的管制。"赵感到延安的空气"几乎使人窒息"。"在边区时从无机会使我们解放开来大笑一场。我们看到的延安人大都是正正经经的脸孔，郑重的表情，要人之中，除了毛泽东先生时有幽默的语调，周恩来先生颇善谈天之外，其余的人就很少能说一两个笑话来调换空气的。"

斯诺夫人海伦对我们说，一九三七年她在延安时人们还爱说笑话，看见毛泽东走过后有人还挤挤眼说："上帝走了。"七年后没人再敢这么说了。冷嘲热讽，幽默，说俏皮话，发牢骚，都可能被打成"特务"。

毛要的不是志愿者，不是自愿投入的志愿者——既有自愿，就可能不自愿。毛要的是机器人，一按电钮就按他的意志开动。他的目标实现了。

一九四四年初，苏联在对德战场上进行大反攻，有望参与对日战争。打败了日本，苏联就会帮毛打蒋介石夺江山了，到那时，毛将需要大批干部。延安整风开始降温，中共情报机关此时着手甄别，看山一样高的口供材料中会有多少事实，到底有没有真正的特务。这个过程很缓慢，饱受磨难的人们仍然不得自由，活在惴惴不安的痛苦里。有一点情报机关从一开头就能肯定：真正的特务嫌疑者不到志愿者的百分之一。

其他根据地此时开始"抓特务"。毛要这些地区负责人从头做起，把刑讯、坦白大会等一一过一遍。毛把情报机关关于特务嫌疑者不到百分之一的估计放大十倍，变成百分之十，声称延安"清出大批特务"。

又一年过去了。一九四五年春，毛确切得知苏联将参与对日战争，立刻宣布大批解放受害者。这些人中不少已精神失常。中共元老薄一波回忆道："那时我母亲也同我一起到了延安，我把她安置在深沟的一个窑洞居住。有一天我去看她

时，她说：‘这里不好住，每天晚上鬼哭狼嚎，不知道怎么回事。’我于是向深沟里走去，一查看，至少有六七个窑洞，关着约上百人，有许多人神经失常。问他们为什么？有的大笑，有的哭泣……最后看管人才无可奈何地告我：‘他们都是“抢救”的知识分子，是来延安学习而遭到“抢救”的！’”(当时把逼人承认是特务叫作“抢救”他们。)

死去的有上千人。自杀往往是唯一的解脱：有的跳城墙，有的跳井，有的把妻子孩子杀死然后自杀。自杀几次才终于死去的为数不少，一个物理教师先吞火柴头未死，再悬梁自尽。自杀未遂的人受到的无情待遇从三五九旅政工干部王恩茂的日记中可见一斑：“要一个同志来谈话，因他坦白后大翻供，吃了一把碎玻璃实行自杀，督促他写检讨材料。”

自杀也是抗议的最激烈形式。一个受害者跳崖死去以后，他的同志们把尸体埋在审判官的窑洞对面，含义很清楚：让死者的魂灵天天纠缠你们！

据中共负责青年工作的蒋南翔在一九四五年三月给中央的信，“此次抢救运动，是在知识分子党员心理上投下了一道浓厚的阴影，是相当沉重地打击了党内相当广大的新知识分子党员的革命热情……很多人都明显或不明显地流露出一种灰暗的心情，革命的锐气、青年的进取心大大降落了，甚至有少数同志消沉失望，到了丧失信心的程度。”

但是毛泽东毫不发愁，这些人会继续为他服务，不管他们多么痛苦，他们已经陷在中共组织的这张网里出不去了。在别无选择的情况下，人们只好依靠信念过下去，为了过下去，信念反而更加强烈。毛很精明地利用他们的理想主义，说他们经历的一切冤屈都是为了救国大业所必受的考验，是崇高的、洗涤灵魂的牺牲。“为人民服务”就要有牺牲，毛说——以后人人皆知的这句话就是在此时被大加张扬的。

毛要把受害者们送上前线打蒋介石了。为了缓解他们的怨气、怒气，他在一九四五年春天作了几次公开道歉。在大会上，他或是摘下帽子鞠躬，或是举手敬礼。但他的道歉总是措辞巧妙，好像是在替人受过：“我代表中央道歉”，“整个延安犯了许多错误”。一场整得人死去活来的灾难被轻描淡写一笔带过：“这次延安审干，本来是让你们洗个澡，结果灰锰氧放多了，把你们娇嫩的皮肤烫伤了。”“黑夜里的白刃战，误伤了自己的同志。”“好多人摔了一跤，希望爬起来，把身上灰拍拍干净，继续工作。”毛还以老子自居，说：“老子打了儿子，就不要记仇了。”

毛说这些话时听众常常流着眼泪，无可奈何的眼泪，一口气终于松下来了的眼泪。他们中的大多数继续为共产党战斗，为这个残酷地冤屈他们的制度战斗。他们帮着把毛送进紫禁城后，又整体地成为毛用来控制压制中国人民的机器。毛创造这架机器不是靠感召，不是靠磁力，归根结底靠的是恐怖。所谓“延安整风”，更恰当的名称应当是“延安恐怖”。所有党员都在不同程度上被整了一遍，包括那些没有直接受害的人，他们得被迫揭发他人：同事、朋友、丈夫、妻子，心灵上跟受害者一样受到永久性伤害。人人都得参加坦白大会，目睹可怕的场面。人人都生活在恐惧中，害怕下一个轮到自己。无穷无尽的“思想检查”对每个人的隐私都横加践踏。多年后毛声称：在整风中他并不只是整了百分之八十的人，“其实是百分之一百”，而且“是强迫”。毛泽东就是这样建立起了他的权力基础。

在整风中，毛命令每个党员填“社会关系表”，把“本人历史上各种社会关系通通填上去”。于是人人都有了一大摞档案，毛从此掌握了国民党可能渗透中共的几乎每一管道，并且着手堵死这些管道。在即将爆发的全面内战里，国民党

像一面筛子任共产党渗透，而共产党却是钻不进的铁板一块。

整风的过程就是准备全面内战的过程。当初年轻志愿者们参加中共为的是抗日，不少人并不恨蒋。如毛所说：很多人“觉得国民党很好，很漂亮”。王恩茂的日记记载:“老干部抗战后减弱了阶级仇恨，新干部对于蒋介石都有极大幻想。”蒋介石当时是全国公认的抗战领袖，他与美、英在一九四三年签订了废除不平等条约的协定，使美、英放弃了在华特权(除香港外)。这是一个历史性的重大事件，就连毛也不得不在延安举行庆祝大会。蒋介石还使中国成为四强之一，跟美、英、苏并列，做了联合国安理会具有否决权的常任理事。

毛利用整风抹黑蒋介石，成功地制造了对蒋介石的仇恨。抓特务是抓蒋介石派来的特务，所谓“日本特务”也说是为蒋介石服务的。毛就这样为打蒋奠定了心理基础。

……

个人崇拜树立起来了，名正言顺当中共领袖的时机成熟了。一九四五年四月二十三日，中共“七大”在延安召开，离上届“六大”整整十七年。毛把“七大”往后一推再推，以便滴水不漏地控制大会。所有“七大”代表都经过反复筛选，毛还把他们中的大多数关了五年。整风前有五百来名代表，半数被打成特务，自杀的、精神失常的难计其数。几百个新代表被选入，个个都保证听毛的话……

二十四年的努力如今总算开花结果，如愿以偿，毛的激动可想而知。感情冲动时他容易顾影自怜，他又开始唠叨过去的“受歧视”，“坐冷板凳”，眼泪直在眼眶里打转。

毛泽东成了中共的“斯大林”。

}

据《延安日记》里记载，这次延安整风，三万人被清洗。

《延安日记》:

{

１９４５年８月２２日

19４０年以前我们只有几个同志到过特区，19４０年至 19４４年间那里住有少数外国人，包括其他东方民族（蒙古人，日本人和朝鲜人等）的几个代表，还有几个外国医生，这就使中共中央主席能在暗地里组织整风运动，并能想办法提供错误的消息，使其他国家的公众弄不清楚中共军队（尤其是八路军）所进行的抗日战争的特点，弄不清楚破坏抗日统一战线的情况。

……

大会上除了几个日本人、朝鲜人和蒙古人以外我是惟一的外国人。中共中央主席深信我不知道那些重大的事情——对大会代表进行说服和施加压力的幕后斗争，以及充满了激烈的反苏主义、民族主义和机会主义的斗争。

……

从中共中央主席的态度来看，他以为我从 19４４年以来就完全处于他的影响之下，以为我是理解并支持他的政策的。他自信，关于他破坏抗日统一战线和抗日战争的问题、关于他经常供给莫斯科假消息的情况以及他与白宫作交易并想在远东政治范围内孤立苏联的企图是没有人知道的。

情报局不遗余力地保证使这个小小的世界“封闭起来”，从而培育出“现实的马克思主义”。顺便说一下，这也是毛离不开康生的重要原因之一。

毛深信没有人知道在这里发生的情况！整风运动使三万干部遭到清洗。人人都逃不过特务机关的眼睛，人们说的每一句话他都能知道，结果，就是大多数人

去接受“思想改造”。

}

清洗了 30000 人，那是多么恐怖的事件！而它至今还受中共及受其欺骗民众的歌颂。中共邪不可及。

还有其它资料可以补充说明延安整疯，但这两本书已经充分说明了，就不再找其它资料了。

17、毛与中共中央在延安只做了六件事

跳舞、换老婆、种鸦片、整人、勾结日寇、打击中华民国。

《延安日记》看过吗？中共抗战时在延安种鸦片知道吗？中共在抗日中是负作用。没有中共，中国人的抗日非常好打。

在中华民族最艰难的抗日战争时期，中共干了什么？毛泽东及中共中央在延安就干了六件事：跳舞、换老婆、种鸦片、整人、与日寇勾结、打击国民政府及国军。这就是中共的抗日行为。

中共在延安种鸦片，破坏抗日时期中国人的体质、精神与经济。

延安时期中共军队师以上干部的离婚率达 80%（换老婆）。而同时期戴立的军统，要求抗战不胜利不结婚。只有一对部下外勤时违反了纪律，被调回重庆，男的被戴立关了起来，女的挺着大肚子天天到办公室哭哭啼啼，众姐妹劝她说，你傻啊，关几天放出来你们就是正式夫妻了，我们想嫁人都不敢想呢！

中共为什么不说说自己在抗战中换老婆的美丽爱情事迹？当然不能说，因为现在的太子党多数都是换老婆的光辉成果。习近平、薄熙来……那些霸道的、有权有势的太子党，哪个不是后娘养的？

那些被换下来的女人十分可怜，如果她们有的选择，她们宁愿丈夫取姨太太，也不愿意自己被换掉！可见，汉奸娶姨太太远比中共高干换老婆仁慈。中共是在婚姻自由的幌子下，加大对中国女性的残害。

这里不否认中共的部队打过日寇，那是下面人自觉的行为，他们不是被中共的共产主义而是被抗日的旗帜招唤进来的，打日寇是他们的愿意和自觉行为，但不是中共中央与毛泽东的本愿和安排。

看看曾庆红父亲曾山（注 2）是如何与日本人勾结的？

饶漱石、潘汉年、杨帆等也与日军秘密勾结，祸害中华民族。

抗日时，有 206 位国军将领死在战场，而共军高官只有三位：左权、彭雪枫、高敬亭，加上被国军误伤的林彪，这就是共军高级将领的抗日伤亡数目。彭雪枫是在抗日时打内战而死，高敬亭因坚决抗日被中共枪毙，左权求死。

这就是中共自吹的抗日伟大功绩。看看共军高级将领的回忆录，几乎不谈抗日经历；抗战八年，他们干什么去了？而国军将领回忆录，几乎全是抗日经历。

许多研究者认为，左权是因为被“托派”的大帽子压垮而求死；许多“托派”被中共枪毙，他选择求死也是没办法中的好办法——从“托派特务”变成“抗日烈士”；他牺牲后，“托派”帽子还整整带了 40 年，直到 1982 年，经家人多年多次强烈要求中共才撤消。左权真的是坚定的托派，他的“托派”身份是铁定的，不是战死，再过一万年也不可能撤消。托洛斯基派是马列原教旨主义派，该派才是马列主义的正宗，斯大林是修正主义者——偏离了马列主义大道。但是，列宁远比斯大林更加凶残，他当政的时间虽短，屠杀的苏联人远比斯大林屠杀（2000

万）多的多，如果走列宁道路，苏联早就垮台。朝鲜也是马列原教旨主义，现在的中国是修正主义。

中共这个邪教组织借寇自重、难国自肥！魔鬼在细节中，中共祸国也在细节中，只有详究细节，才能找出中共这个魔鬼！不要被中共的花言巧语所欺骗？应该看看《欺世大观》这个节目，详细了解中共党史。

中共的力量由于日本侵略的缘故极度扩大，到日本战败的时候，共军已经非常强大了，仅新四军加上它所操控的民兵，已经达到百万之数，如果这百万之师对日寇进攻，日寇还能挡得住吗？共军不但不进攻日军，连日军的交通线都没有截断，这是为什么？不但不截断日军交通线，还趁着国军新败之际大肆进攻国民党的地盘，号称进攻敌后。如果没有中共的存在，这些人将会团结在国民政府与国民党的周围，中国在那些地区的力量将是何等的强大？！日寇早就完蛋了！

对于新四军百万之众，国民党与蒋中正的确已经很难再消灭它了，加上共军其它队伍，再加上后来苏联对中共的 34 亿（也有 40 亿之说）美金的武器援助和 80 万关东军的武器，还有东北日本武器库的武器（远比 80 万关东军的武器还多），加上美国对国民政府武器禁运，中共赢得内战几乎是板上钉钉的事了。

抗战时，中共在延安南泥湾种植鸦片，并售往抗战大后方-国统区，一方面为自己带来暴利，一方面打击抗战的国民经济和民族的抗战信心，为它日后夺取江山打下基础。中共当政后没多久，就把当年替它贩毒的地痞、流氓全灭口。

在日军投降后，共军才开始大肆破坏铁路，为阻止国军前来接收日军投降，共军开始大肆破坏铁路。1945 年，第四师兼淮北军区司令部公布反攻后两个半月（8 月 15--10 月 31 日）战绩："（其中）(七)破坏铁路二百三十里(津浦道一百九十里,陇海道四十里),破坏炸毁桥梁八十余座。"(《新四军第四师发展史（详细资料）》)。日军都投降了才开始疯狂地扒铁路炸桥梁，也才开始进攻日军。日军 8 月 15 日宣布投降，之后新四军才开始扒路炸桥，扒中国路炸中国桥，真是太恶毒了!!!

（1946 年本溪。被共军士兵和游击队破坏的铁路）

种上鸦片后，中共干部们的生活就好了。我曾看过一篇文章，里面记载了抗日时期中共在延安的中共干部的猪肉配额，远远超过中共国的毛泽东时代的普通干部及民众的猪肉配额。

18、为什么日军不轰炸延安

中共说它在敌后进行了抗战。哪为什么日本人不知道？日本人为什么不进攻延安？为什么不轰炸延安？只轰炸重庆？只轰炸西安、兰州及延安周边？延安在抗日的最前线，离黄河边只有 75 公里，日本人可以轻松拿下。如果国民政府驻在延安，日本人会不会进攻？会不会轰炸？日本是最讲究报复的民族，你在它背后搞它，它能不报复吗？

中共上台后，毛泽东接见并互换礼物的第一个日本人是远藤三郎，他是差点炸死蒋中正及各战区司令官与参谋长的凶手。1941 年 8 月 30 日，远藤三郎带领 27 架轰炸机直奔重庆黄山山庄，轰炸正在开会的蒋中正及参加最高军事会议的将领，蒋介石两名卫兵当场身亡、四名负伤。日军怎么有如此准确的情报和地形图（注 206）？战后日本军阶地位比远藤三郎高的大有人在，他不过是一个中下级军官而已，他以前与毛有交情吗？毛为什么邀请、接见并送他礼物（齐白石的画）？是堵住他的嘴，还是对他轰炸蒋中正的嘉奖？

日本人对蒋中正很多次斩首行动，日本人为什么不对毛泽东与中共中央斩首？日寇曾经对重庆昼夜连轴地持续轰炸 7 天 7 夜，为什么不轰炸经常大白天开大型盛会并且近在咫尺的延安？

（图为 1938 年元旦被日军轰炸后的重庆街头难民）

“一九四〇年五月，抗日战争到了紧急关头。日本对战时首都重庆加强了轰炸，山城成为世界上被炸得最厉害的城市。在六个月的时间里，重庆承受的炸弹吨位是整个太平洋战争中日本全国承受的炸弹的三分之一。一场空袭下来，成千上万的平民死去。日军同时沿长江逼近重庆。日本要法国关闭滇越铁路，要英国关闭滇缅铁路，以封锁中国对外交通，断绝军用物资的接济。除苏联外，这是仅

有的两条通向外国的陆运要道。六月二十日跟七月十八日，英法两国先后照办(尽管英国的闭路只持续了三个月)。在重庆，悲观失望、要求跟日本媾和的空气比这个著名雾都的雾还要浓。蒋介石和中国都面临前所未有的危机。”（《毛泽东鲜为人知的故事》）。

延安在抗日的最前线，离黄河只有七十多公里，对岸就是日本人的天下，延安就在日本人的眼皮底下，在日军最大机场——运城机场眼皮底下歌舞升平。中共说自己是抗日的领导者，那么日本人为什么不进攻延安，毁掉这个抗日的领导基地？如果当时国民政府驻扎在延安，日军也不进攻吗？日军为什么只对四个小时飞行里程的重庆大轰炸（6 年 10 个月大轰炸），也对延安之西 500 公里的兰州大轰炸，也轰炸延安周边县城，却不对近在眼前的延安大轰炸，只丢下无引信的炸弹，里面放了肥皂粉，唱双簧？而延安旁边的县城日寇都轰炸。

延安——一个战争年代永不设防的城市！

对于那些坚持相信“共军是抗战主力”的人，只要问他“为什么日军不轰炸延安？”，就问这句就够了。

19、蒋提出“一致对外”被毛泽东拒绝

下面是世界著名的著作《毛泽东鲜为人知的故事》中所载：

{

一九三一年四月，国民党军队卷土重来，进行第二次围剿。毛使用同样的“诱敌深入”战略，加上同样的苏联情报和援助，又胜了。但七月初蒋介石亲自率领三十万大军前来进行第三次围剿，毛就没那么幸运了。蒋军是毛的十倍，蒋又改变了战术，使红军无法打依赖情报的埋伏战。红军被逼得一退再退，两个月后红区只剩下几十平方公里。

就在这个关头，毛得救了：蒋介石突然停止了穷追猛打——“九一八”事变爆发。

一九三一年，日本不断在它早已觊觎的中国东北制造事端。蒋介石的政策是“攘外应先安内”，先扫平红军再对付日本。九月十八日，蒋从首都南京登舰去南昌行营，要给毛日益缩小的根据地致命一击，但就在那天晚上十点钟，日本入侵东北。东北的长官张学良，人称“少帅”，没有抵抗。六十多年后他告诉我们为什么不抵抗：“我们没法打胜。日本出一师人，我们就完蛋了。我们军队的能力也没人家的强，我们军队的一切都不如，哪里能打胜？只能说是游击战，混战。我们可以出这种野蛮的行动，这种可以，要说真正的，一个对一个打，那是没法打。中国军队的素质那跟日本是没法子比，日本的军队我佩服得很。日本军队实在是好。”“《大公报》的一个记者叫王芸生，他说了一句话，我很佩服他。他说在任何人也出不了第二个政策，也只能是这个政策。”

九月十九日蒋介石到达南昌时，日本已经占领了东北的首府沈阳和其他主要城市。他只得匆匆于二十日折返南京处理危机。他没有向日本宣战，原因跟张学良差不多：打，不啻以卵击石。日本也没有向中国宣战，它没有足够兵力把中国全部吞掉，于是采取“蚕食”政策。

蒋的策略是利用中国辽阔的疆土、众多的人口以及不易侵占的山川与日本周旋，争取时间。蒋寻求国际联盟的干预，同时尽快使军队现代化，希望在有可能获胜的情况下同日本作战。蒋提出“团结国内，共赴国难”的政策，二十日他在

日记中写道："如我国内果能从此团结一致，未始非转祸为福之机也。"二十一日南京作出决定："剿共计划悉予停缓"，号召全国搞"民族统一战线"，"一致对外"。但是中共一口回绝。九月三十日中共发表声明说，任何外面传的朱、毛愿意一致对外的说法都是"可笑到万分的谣言"，称蒋是"最不能调和的死敌"。中共的口号是："打倒国民党！"而对日本仅是："反对日本帝国主义"。党的中心任务是"武装拥护苏联"——这个提法的原因在于莫斯科认为日本侵犯东北是进攻苏联的前奏。

历史后来被改写，把中共表现得比蒋介石更积极抗战，称"统一战线"、"一致对外"是中共的要求，为蒋介石所拒绝。这不是事实。正是为了向中共表示他希望建立"民族统一战线"，蒋介石在红军岌岌可危之际停止了第三次围剿，调走了军队。中共于是得以乘民族之危扩张，建立了一个国中之国：中华苏维埃共和国于十一月七日——俄国"十月革命"十四周年纪念日——正式成立。虽然没有任何国家承认这个"共和国"，连它的孕育人苏联也不承认，但这毕竟是全世界除苏联和蒙古以外的唯一共产党"国家"。

}

看到了吧？"九月十八日，蒋从首都南京登舰去南昌行营"、"九月十九日蒋介石到达南昌时，日本已经占领了东北的首府沈阳和其他主要城市"。没人指挥张学良撤退，是他自己作的决定。

"二十一日南京作出决定：'剿共计划悉予停缓'"。是蒋介石主动停止剿共，并"号召全国搞'民族统一战线'，'一致对外'"，被"中共一口回绝。九月三十日中共发表声明说，任何外面传的朱、毛愿意一致对外的说法都是'可笑到万分的谣言'，称蒋是'最不能调和的死敌'。中共的口号是：'打倒国民党！'而对日本仅是：'反对日本帝国主义'"。国民党在毛泽东与中共的眼里比日寇还可恶，要"打倒"，对日寇只是"反对"。

20、毛与中共盗领"论持久战"之名

近些年，中共找不到抗战的功劳，就把"论持久战"的功劳占为已有，说中国因为用了"持久战"才打败日寇。真是无耻至极。

这里不评"持久战"对不对，而是说是谁最先提出的。另外，不用"持久战"而用"四拼"，中国一样可以打垮日寇，打垮不只是打败。持久战不是中国人战胜日寇的唯一道路。

A、"持久战"的发明者是蒋百里

中华民国的抗战策略是蒋百里提出的，他最著名的口号是："胜也罢，败也罢，就是不同它讲和！"这就是持久战！

蒋百里毕业于日本陆军士官学校步兵科，名列第一，后被派去德国研究军事，成为德意志国防军第七军营长，后曾被清廷以"以二品顶戴任用"。

民国元年（1912 年）年底，袁世凯起用 30 岁蒋百里为保定陆军军官学校校长，是中华民国中央军校第一任校长。蒋百里在保定军校就以日本为假想敌训练新军。蒋百里是日本士官学校培养的人才，对日本了解很深，早就看穿了日本人

的侵略阴谋。可见，蒋百里的中日必有一战之预见，最晚产生于 1912 年，中华民国元年，比蒋介石还早。

1918 年）9 月，蒋百里参加“欧洲考察团”，归国后发表《德国败战之诸因》一文，详细分析了当时德国的形势、政略、兵略之失败，得出德国军国主义的失败乃“军阀之祸”所致的结论，从而改变了自己以往认为军队可以决定一切的思想观点，发现比军队更加深刻而有力的战争决定因素乃是老百姓。蒋百里提出了“寓兵于农”这一全民抗战的崭新军事理念。该文与后来德国鲁登道夫将军反省德国欧战失败教训的著作《全民族战争论》，互为表里，并驾齐驱，在国际军事论坛上受到高度重视。

蒋百里在一战结束不久，就著文称中日必战，并开始阐述建立国防中心区的初步构想。在为国民军草拟的组织大纲中，他建议国防建设的顺序应“以京汉铁以西为总根据地，逐渐东进以求设备完全”。为此，应注意两方面的事项：“物质上之准备”和“内部治安之责任”。关于物质上的准备事项，又包括四个方面：“一为兵器，上海、广州之兵工厂应改为民间工业之用。而于太原设兵工厂，俾与巩县、汉阳成三方面兵器补充之根据地。二为装备，武胜关、兖州附近，应特别设辎重材料厂等，俾南方兵力移动至北方时，得相当之准备品。三为交通，沿津浦京汉问之东西行国道及河流，应先着手整理。四为要塞，东部各据点。视形势之必要，得为要塞之设计。”可见，蒋百里此时已注意到处于沿海、沿江的兵工企业应未雨绸缪，迁往内地，以充实和巩固内地的兵工业，防止遭受敌人的突然袭击。这是因为中国是个弱国，一旦遭到强敌入侵，沿海一带将很难防守，但中国国土辽阔，有广阔的战略纵深地带，为了在战争爆发后将国家损失降至最低，应把企业迁至内陆地区，以图恢复元气。

1922 年，蒋百里发表《军国主义之衰亡与中国》一文，首次指出日本侵略的危险，说：“至于从中国现状言，吾侪所最感危险者，即邻近富于侵略性的国家……”。蒋百里再次向中国人预言“中日必有一战”，呼吁中国备战。

1923 年春，蒋百里从北京返乡，后由津浦路北上，车过徐州时，他指着窗外对同行的学生龚浩说：“在不久将来，中国和日本必有一战，一旦战事爆发，津浦、平汉两线将被日本占领，中国国防线大体应北起太原，经洛阳、襄阳、衡阳这三阳线，是为东部平原与西部山地的连接地带，日后可作抗击外敌入侵”。可见，蒋百里的持久战战略、及中国整个抗战战略最晚产生于 1923 年，比蒋介石还早。当时蒋介石还在苏联考察、还没有被任命为黄埔军校校长，还没有北伐，济南惨案还没有发生，《田中奏折》4 年后才出台，蒋介石还没有把日本人称为倭寇，可见蒋百里是多么眼光高远。1928 年 5 月 3 日，日军大举进攻济南，制造“五三惨案”，印证了蒋百里的战争预言。

蒋百里 1925 年任吴佩孚部总参谋长，后辞职。

1927 年，国民革命军克复南京、上海、杭州。国民政府迁都南京，总司令蒋介石接蒋百里进京晤谈，礼遇优渥。蒋百里指陈时局，认为当时形势对日宜采缓兵之计，不要让日本人有所疑虑引起无谓纠纷。于是蒋介石派蒋百里赴日，与日本首相田中义一和朝野人士说明国民政府政策与组织“无意抗日”，游说的效果很好。不久，蒋介石被迫下野，也亲自赴日实施蒋百里的对日缓兵之计。

1929 年，蒋百里支持学生原湘军将领唐生智起兵“倒蒋”，兵败受软禁，稍后，与蒋介石达成和解。

1931 年 9 月 18 日，日本发动九.一八侵略中国东北；接着 1932 年 1 月 28 日在上海发动发动战争，掩盖其东北的侵略行为，及成立伪满洲国的行为。

1933 年，蒋百里奉蒋介石之命以私人身份赴日本考察。原士官同学真崎说:“你们东北地广人稀，富源委藏于地，而日本人口众多，不能不求一条出路。”百里愤慨道：“那么你们强占就是了，讲什么冠冕堂皇的理论!”回国后，蒋百里再次确认中日必有一战，拟定多种国防计划，呼吁国民政府备战。

1935 年，蒋百里任军事委员会高等顾问。

蒋百里在民国二十六年（1937 年）初出版的军事论著集《国防论》中阐述的对日战略，归纳起来有三：第一，中国对日不惧鲸吞，乃怕蚕食，故对日不应步步后退，而要主动地实施全面抗战，化日军后方为前方，使其无暇消化占领区，从而使日本无法利用占领的地区提高战力；第二，主动出击上海日军，迫日军主力进攻路线由东北-华北-华中-华南的南北路线改为沿长江而上的东西路线，从而充分利用沿江的山地与湖沼地利，抵消日军兵器训练方面的优势；第三，通过时间的消耗拖垮日本。具体做法为将日军拖入中国地理第二棱线，即湖南、四川交界处，和日军进行相持决战。蒋介石正是采纳蒋百里的意见，才从速添置飞机，扩大航空学校。《国防论》认为，“中国国家的根本组织，不根据于贵族帝王，而根据于人民。中国国民的军事天才，不发展于侵略霸占，而发展于自卫”，“利用国民自卫心来保卫国家，没有不成功的”，“彼利速战，我持之以久，使其疲敝；彼之武力中心在第一线，我则置之第二线，使其一时有力无用处”。蒋百里的这些看法无疑是正确的，给抗战指出了一条正确的道路。

1937 年，蒋百里作《张译鲁屯道夫全民族战争论序》，提出：“新军事的主流，是所谓‘全体性战争’”，“未来的战争不是‘军队打仗’而是‘国民拼命’”。这是蒋百里在对以往传统军事人口学研究的基础上，针对即将爆发的抗日战争而提出的一个重要的军事人口战略思想。不仅从战略上揭示了民众参战对战争取胜的决定性意义，也从军事人口学意义上触及了民众是军事人力资源的本质要义。这一思想既合乎战争规律，又合乎中国国情。因为它不再是对世界“新军事主流”的纯理论研究，而是集结了对日本国的深刻了解，并结合了中国军阀混战，拥兵割据，穷兵黩武，新军力量不堪一击，但同时中国又有地大、人众两个优越条件的实际情况。

1937 年 9 月，他以蒋介石特使身份出访意、德等国。1938 年 1 月 26 日，蒋百里在柏林又写出了一篇针对抗战形势，论述速决与持久关系的重要军事论文——《速决与持久》。文章开头就提出：“以此现代战术战略的趋势，也自然向速决方向走去。但从整个国家的立场说来，即从所谓‘全民战争’的范围说来……就注重在‘持久’两字……”这是蒋百里在军事人口思想的基础上提出的一个战术问题。

抗日战争初期，针对当时敌强我弱、不少人士中流行“恐日病”的情况，蒋百里在《国防论》的扉页上写道：“万语千言，只是告诉大家一句话：‘中国是有办法的！’”他还提出用“国民皆兵”、“国民拼命”作为解决方法。1937 年 9 月—11 月间，蒋百里撰写了《日本人——一个外国人的研究》，结语是：“胜也罢，败也罢，就是不同它讲和！”此文系蒋百里潜心研究日本 30 多年的心血结晶，文中结语通俗易懂，直截了当，观点鲜明，一语道出了全国亿万人民抗战到底的心声，一时成为国人铭言的金科玉律。

1938 年 8 月蒋介石任命他为陆军大学校长，他坚辞不受，只愿为该校教育长，蒋介石只好任命他为代理校长。这是二十六年后蒋百里再次当上了中华民国中央军校的校长，不过之前的一九一二年是正式校长，后来是代理校长。官越作越小，他也很高兴，也很谦卑。

蒋百里著述有《欧洲文艺复兴史》、《国防论》、《日本人》及《抗战基本观念》等，断定日本必败，中国必胜。其中《国防论》是其军事理论的代表作。蒋百里虽然在 1938 年早逝，中日的战争发展，恰恰按照他的预料进行，反映了他对两国实力与战略态势的准确把握。

可以说，蒋百里本与国民党及蒋介石的理念不完全相同，因早就看到日本人的野心，他才放下成见坚定地团结在蒋介石及国民党的周围；他坚持长期不断不懈呐喊，才唤醒中国人，使得中国人知道日寇必定侵略；他又用智慧的眼光，找到中国的一条必胜道路——持久战。在这个过程中，与毛泽东和共产党没有任何关系。蒋百里拖着病躯四处奔波，以致过早亡故。

蒋百里正如时人所评：先生所做《国防论》及《日本人》二书，烛外患与机先，为御侮之名言，直如暗室明灯，先生是中华民族转变时代伟大的导师，长夜漫漫中的彗星或灯塔。

B、“持久战”坚定实施者是蒋介石

在抗日战争中，中共只是“持久”，并无“战”。真正坚定不移实施持久战的是蒋介石，而且不是从七七事变开始，是从 1927 年开始。没有前面的备战，就没有后面的抗战，更不可能实施持久“战”。

还有不少人认为陈诚第一个提出“持久战”的观点，依据主要是三篇文章。1937 年 11 月 14 日，正是淞沪会战结束之后的第三天，战时生活社出版冠名为《陈诚将军持久抗战论》。其中，陈诚署名的文章共有 3 篇：《持久战应有的认识》《持久抗战的几个重要点》和《持久抗战的战局谈》。

小诸葛白崇禧也有类似的持久战策略表达，还有其他国民党大员也有类似表述。

“论持久战”是国民党的战略，是国民党先提出的，当时国民党的口号是“以时间换空间，积小胜为大胜”。这种口号，远比中共简单的“论持久战”高明得多，也正确得多。国民党才有“战”，中共的“论持久战”只是“持久”与“论”，却不见真“战”，中共只是拖，把日本人拖垮，也把中国人民也拖垮，让它有机会夺取江山。拖得越久对中共越有利，对中华民族越不利，中共不顾民族利益，选择对自己有利的东西。

在蒋介石的主导下，国民政府成立了资源调查委员会，就是为了抗战调集全民族的资源，也是为了持久战的战略目的。

真正坚定执行“持久战”战略的是蒋介石。蒋介石的持久战战略最晚也是 1934 年提出的。1931 年九一八之后，蒋介石一直考虑抗战的策略，这个抗战策略就是迁都后的“持久”战。开始考虑把首都移到武汉、洛阳、河南、西安，感觉得都不行，无法坚持、无法“持久”。蒋介石到处视察，在四川找到抗战最佳的战时首都位置，蒋介石最晚在 1934 年决定把首都迁到四川、迁到重庆，迁都就是一种“持久战”战略。

他在 1934 年日记中写道，若是迁都四川经营四川，不仅可以抗日，还能兼顾两广。于是在 12 月 19 日，蒋介石在南昌正式决定组织军事委员会委员长行营参谋团入川。1935 年 1 月 12 日，贺国光率领参谋团抵达重庆，3 月 2 日蒋介石更是亲自入川，其踏入四川的第一站即是重庆。同年 10 月蒋介石改参谋团为

军事委员会委员长重庆行营，川、康、黔、滇、藏 5 首均对其节制，重庆成为国民政府统一领导下的西南地区军事政治中心。

一个国家的首都不仅是经济政治文化的象征，还是一个民族尊严和信仰的象征，不被敌人攻破才能持久战。从古至今的战争中攻占一个国家的首都，是瓦解一个民族的最便捷的方法，日军费尽心机地攻占南京，就是想迫使中国政府屈膝投降，所以迁都意味着保卫国家的未来。

为什么在抗战之初的上海 1937 年 8.13 战役之时，上海南京等地的工业大搬迁，向大后方向四川向重庆向云南大搬迁，这就是持久战的基础，是持久战战略的最重要的一步。这么大的一步全民动员的动作，这绝对不是一时的兴起及短时间内所能做得出来，而是一个长期设计规划与经营的巨大的局，并且早就做好了极其艰难的各项准备工作，其第一步就是掌控四川的党政军大权。

战争最重要的是武器弹药，没有工业大搬迁的这一步，就没有武器与弹药，拿什么来持久？什么持久战都是空话，总不能像中共所宣传的那样抢敌人的武器来打败敌人吧，正面战场上抢一枝三八步枪要死多少人？抢了枪有子弹吗？国军与日军打了那么多的仗，肯定捡了不少三八步枪，为什么看不到国军使用三八步枪战斗的战例？没有子弹的枪不如红樱枪。所以，工业大搬迁是持久战最重要的一步，没有这一步，什么都是浮云。工业大搬迁就是持久战！

为了持久战略就必须迁都至重庆，武器工业必须搬迁至四川等后方。当时四川掌握在四川军阀刘湘手中，蒋介石认为此时的国民政府尚未完全掌握四川政局，所以贸然迁都只会导致局势更加混乱甚至战争。因此国民党早年曾经想迁都洛阳。

国民党中央为了配合迁都而必须掌握四川大权，又不想引起中央政府与四川军阀之间的战争，蒋介石想到把中共红军驱入四川（也就是中共宣传的红军长征），中央军跟随红军进入四川，中央政府趁机控制四川的政权、军权、财权与民心，及各种资源，这是为了实施最重要迁都与工业大搬迁这一步，持久战作准备。而中共宣传如何英勇的红军长征，只不过是中共在逼不得以的情况下配合国民政府的持久战战略而已。

从此，中共红军被驱离江西就在实施中，对，是驱离，不是消灭。

1934 年，中共中央苏区被四重包围，最里层是广东军阀，其次是湖南军阀，外面两层是蒋介石完全指挥的中央军。红军突围时没有任何战斗，经过四重包围圈没有任何战斗，这是为什么？蒋介石放行的嘛！即使是广东军阀放水，湖南军阀何键与中共有世仇也不可能放水，国民党中央军又怎么可能让路？红军抬着 X 光机、印钞机及各种机器无战斗式的突围，就连锤子、笤帚都打包抬着走，浩浩荡荡地以蜗牛速度地自由行军，每天只走 20 公里。没有蒋介石的放纵可能吗？十几万红军在慢慢移动，仅用飞机就能把红军炸趴下。湘江之战也是蒋介石把红军推向四川的重要步骤，接着国军耐心地、长时间地、一步一个脚印地推赶着红军入四川，蒋介石以围剿红军之名带领中央国军入四川，国民党中央趁机执掌四川的政权财权与军权，为国民党后来的迁都与持久抗战作准备。

红军长征其实是在无奈中配合蒋介石与国民党完成执掌四川大权的行动，是在完成国民党对日寇抗战的持久战略。这段历史在一本书里面记载得很清楚——《张戎：毛泽东鲜为人知的故事》。

全面抗战暴发后，四川军阀刘湘也积极提议迁都重庆，他代表四川人民欢迎国民政府入川。1937 年 11 月 16 日晚，政府主席林森率领 800 余人的政府要员乘坐炮舰离开南京，揭开了南京国民政府西迁重庆这一伟大壮举的序幕。军事指挥机关在蒋介石率领下留在战争第一线指挥军队继续抵抗日军，直到 12 月 7 日

才匆忙撤离南京，后进江西，抵达武汉继续抗战。后来，刘湘暗中还想重掌四川大权，不过他很快病死。

迁都重庆就是蒋介石坚持不懈的实施持久战战略。重庆在抗战的大后方，日军几乎不可能攻占，重庆还是山区与雾都，飞机轰炸也困难多多，国军在前线可以大胆地与日寇打仗。

而延安就在抗战最前方，离黄河边只有 75 公里，只要日寇需要，随时可以攻占，延安空气干燥晴空万里，又无空中防护力量，就在日寇最大机场运城机场的眼皮底下，飞机轰炸更是非常容易的事。比延安远 500 公里又有空中防护力量的兰州城就曾被日寇狂轰烂炸。中共首都延安如此位置，中共怎么能“持久”？怎么能“战”呢？中共成天价高喊的“论持久战”，也只是喊喊而已，只有“持久论”绝不敢真正的“战”！可以说，中共在抗日时无甚作为，延安位置过于靠近日寇是重要原因，中共是被日寇胁迫了！如果国民政府的首都在延安，早被日寇炸平并攻占了，从而导致抗战的失败。而整个抗战期间，日寇只轰炸极难炸的重庆不轰极易炸的延安，难道是忘了吗？还是另有隐情？

从重庆与延安的位置，也能看到，谁才是抗日的中坚力量？谁是“战”的中坚力量？谁在实施“持久战”？都是国民党！蒋介石与国民党的迁都重庆，是非常高明的战略与持久战战略。

所以说，国民政府与蒋介石整个抗战战略都是为了这一个持久战而设计、而实施的，这是一个巨大的局，是一个最晚从 1923 年蒋百里就开始叫嚷，九一八之后蒋中正与国民政府就开始实施的局，这就是抗战的准备工作。至于蒋介石嘴笨不说，但是说与不说这个抗战的战略都是持久战战略，

所以，这个持久战的战略，是中华民族近代最重要的战略，是由蒋百里发明、由蒋中正、国民党与国民政府一步一个脚印实施的，并且最后教会中国共产党的，而不是由中共发明与反过来教会国民党的，中共有什么资格领这个功劳？！中共与毛泽东很不要脸到现在还在盗领持久战的功劳！

中共对中国持久抗战的战备准备工作毫无关系，中共甚至无不知情。这个准备工作，国民政府与蒋介石极其严格保密，国民革命军副总司令张学良也只是在西安事变中看了蒋中正的日记才知道，这也是促成西安事变和平解决并且张学良坚持送蒋中正回南京的原因。这个保密工作做得极其好，在日本人全面渗透的情况下，在汪精卫的秘书当了日本间谍的情况下，日本人也不知情。如果日本人早知道，就会早日发动全面侵略战争了。

现在有人（包括金剑）猜测：在西安事变中，张学良把在蒋中正日记中看到的抗战准备工作告诉了中共，劝中共放弃阶级斗争参与民族战争，并听从国民政府的指挥共同抗战；而毛泽东指使刘少奇到北京把国民政府的抗战准备工作告诉日本人，并且中共与日寇共同发起了七七事变。七七事变时，宋哲元的二十九军被中共全面渗透，里面有中共的党支部，主要应对事变者就是中共地下党，共谍张克侠是主要人物，可能有过激反应。这可能是中共不敢要日本战争赔偿的原因之一。

中共一直高举着推动蒋中正全面抗战的大旗，当七七事变全面抗战暴发后，中共欢天喜地弹冠相庆，庆祝推动蒋介石全面抗战成功。因为，只有中华民族与日本民族拼得它死我伤，中共才有可能夺取得了中国人民的江山。其实，这是中断了中国抗战的准备工作，蒋中正训练 80 个德械师的计划未能全面实现，只训练了 40 个师，其它准备工作同样尚未完成，逼得中国过早进行全面抗战，对中华民族的抗战极其不利。如果到 1939 年再发生全面抗战，对中华民族非常有利，

日本会失败得非常惨。所以，是中共破坏了持久战战略。

C、毛泽东与中共只是鹦鹉半学舌

一开始，中共并无抗日计划。搞阶级斗争是所有的共产党组织（包括中国共产党）的头等大事，搞民族斗争并不是共产党组织的奋斗目标。中共秉承马列主义的宗旨，在中国搞阶级斗争。中国人搞的阶级斗争，中共搞“工人罢工、农民暴动”，就是削弱中国人的力量，无论如何说，都是有助于外族侵略的。

日本人在 1931 年发动九.一八侵略中国东北后，中共继续打出的口号是“武装保卫苏联”。并号召：“工人罢工、农民暴动、军人起义”来保卫苏联。日本侵略中国并没有侵略苏联，中共却号召中国人保卫苏联，妥妥的一个完整的汉奸组织。在日本九一八侵略东北的一个多月后，中共在苏联的命令下，建立了志在分裂中华民国与中华民族的伪政权——“伪中华苏维埃共和国”，给日本人树立了榜样，日本人有样学样，在四个月后也建立了“伪满洲国”，两个汉奸组织虽隔几千里，还是走到了一起——分裂中华民国与中华民族有助于日寇。

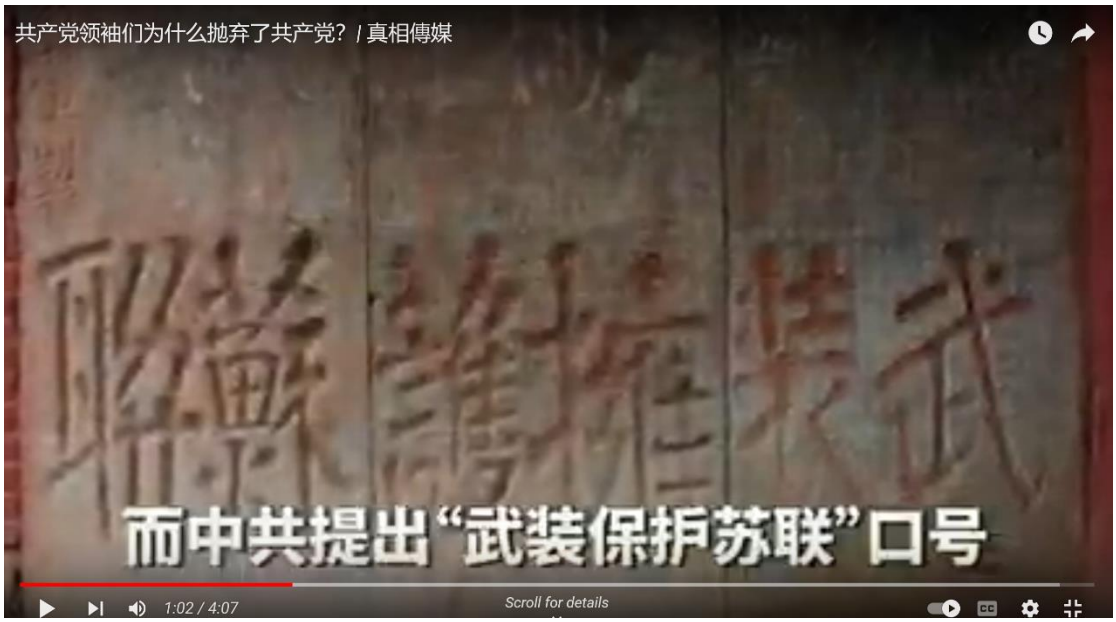

（中共提出武装保卫苏联的口号）

中共被国军追杀、疲于奔命之时，在苏联的主导下，为了活命及降低中国人民对它的反感，才发布“八一宣言”，装成要抗日的那个样子，欺骗中国人及国际社会，为它日后假抗日真叛国夺取中国政权埋下伏兵。

在蒋百里、蒋介石等等一大批有识之士看到日寇侵略的危险时，在国民政府悄悄准备对日抗战之时，中共一直在搞阶级斗争，在搞“工人罢工、农民暴动、军人起义”来帮助日寇，搞阶级斗争就是在帮助日寇。

蒋百里早就确认中日必有一战，同样也是最早提出持久战，并且不断宣扬，其次是蒋介石，然后是陈诚与白崇禧等人，蒋介石提出的持久战略肯定与蒋百里及身边其他人的集体智慧有关，他们都比中共与毛泽东早，并且更具体，影响力也比中共与毛泽东大。可见，中华民国抗日的“持久战”策略是国民党的集体智慧。真正执行“持久战”战略的是蒋介石与国民党中央。蒋介石逼迫红军长征是

在实施持久战的第一步。

鹦鹉学舌还好，只是毛泽东与中共是半学舌，学得不完整，学得不像。

在蒋百里、蒋介石等人确认中日必有一战，并且艰难做着备战之时，中共与毛泽东正在中国用马列主义的“阶级斗争”学说搞内乱，他们根本就不知道也不相信中国必有外战——中日之战，更加不知道该战如此惨烈、中华民族如此危险，否则，只要稍有良心，就不会搞内乱。也就是说，当时的中共用阶级斗争搞内乱，要么是没有良心，要么是没有眼光，肯定是马列主义的错误引导所致。中共在九一八日寇侵略中国之后，还大力鼓吹要在中国搞“工人罢工、农民暴动、军人起义”，甚至更加无耻地喊出：“武装保卫苏联！”中共喊这些口号之时，正是中国人备战的危险之时，他们的这些口号，连一些有良心的中共党员也看不下去，明明是中国有危险，中共却要保卫苏联。中共这些的无耻行为，严重地破坏了国民党的备战工作。

毛泽东与中共是在日寇一步步紧逼、甚至暴发了全面抗战之后，才细看蒋百里与蒋介石理论与言论，可见中共与毛的目光短浅。毛与中共也只是鹦鹉学舌而已，还是学不到精髓，才会借着“民族斗争”之机发展自己势力为“阶级斗争”所用。这也难怪，一个以“阶级斗争”为理论指导下的政党，怎么可能正确理解与“阶级斗争”相反的“民族斗争”现实呢？

毛泽东 1938 年 5 月 26 日至 6 月 3 日在延安抗日战争研究会上所做的讲演，原载 1938 年 7 月 1 日《解放》第四十三、四十四期合刊，后来才以《论持久战》之名出版并收入《毛泽东选集》。毛与中共的“论持久战”，无论是时间还是影响，都不如陈诚的持久战，更不如蒋介石的持久战，更远远不如蒋百里的持久战。毛与中共“论持久战”的形成，不可能不受到国民党的“持久战”战略与理论的影响。

毛泽东与中共至今还在盗用“论持久战”之名，总是在说因为中华民国用了中共提出的“论持久战”才使得抗战能胜利，冒领甚至是盗领抗战的功劳，毛与中共，其心可诛。

那么，为什么中共与毛泽东那么热衷鼓吹并希望于“持久战”？

一是因为中共可以用“持久战”之名教育共军不要出头打日军、等待后面的战斗。

二是拖长时间可以把中华民族及国民党的力量拖垮，有利于中共夺取江山。

三是拖长时间中共可以坐大、坐得越来越大，为中共夺取中华民国的江山储蓄足够的力量。

这些招术，中共是跟列宁学的，张闻天就曾经在中共的高级会议上鼓吹过。在一战之时，列宁正是通过破坏俄罗斯民族的力量，使俄国在战争中败给德国并赔款割地，列宁的政党（苏共）才能夺取政权，并有能力镇压反对力量。对此，俄罗斯总统普京至今无法释怀，他经常骂列宁，他还说：“我们败给了战败国”，指的是一战时俄罗斯败给战败的德国！

……

D、不用“持久”用“四拼”也能打垮日寇

中共把“持久战”吹上天，无非是找不到自己的抗日事迹与功劳，于是就把“持久战”搬出来当挡箭牌、当功劳，糊弄中国人民与世界。

没有中共与军阀的作梗，中国的抗日早就赢了！拼就能拼死鬼子！根本就不用持久战！

金剑首先说："持久战"怎么算也不是中共与毛泽东最先提出来的，毛与中共盗领是无耻行为，中共只是"持久"并无"战"，就算"持久战"有功劳，也不是中共的功劳。

其次，中国只要把握得好，根本不用"持久战"就能打败甚至打垮日本。

当然，这是事后诸葛亮，事后诸葛亮是所有的历史学家与理论家要做的事情。其实，事后诸葛亮才是最准确的。

金剑的抗战策略是"四拼"战略，把日本打垮，不只是打败。

中国只要做好四项准备工作与三大战时策略，中国必胜！日本必垮！中国完胜！日本完败！日本完败之后，从此再也不敢想八紘一宇民。

a、作好四项准备工作：

四项准备工作要同时进行。

一是尽量延后全面抗战暴发的时间：

全面抗战越晚暴发，对中国越有利，中国的准备越足。当时，全世界都不看好中国，以致于全面抗战刚开始，除了苏联，没人敢援助我们。当时中国是农业大国，缺乏的是武器与必要的准备，时间越拖后，中国制造的武器越多，中国准备越足，对中国越有利。

如果在 1931 年九一八之后，中国马上就开启全面抗战，中国必败无疑。侵略中国是日本人二千年的阴谋（请看《金剑：日本文化的十大特质之八：侵略性——八紘一宇》），不可能因为中国人一时的勇敢与牺牲而退缩，只有彻底打败日寇，日寇才能退缩。

这一点国民政府很清楚，也在做，并做得很好，却被中共打破，因为中共也看得清楚，使得全面抗战提前暴发。当时中共在陕北，它统治下的人口只有 60 万人，并且土地贫瘠，根本养不活庞大的中共队伍，全面抗战再不暴发，中共就会因经济垮台而灭亡。全面抗战越早暴发，对中国越不利，对中共越有利，中共的利益与中华民族是对立的。中共不顾民族利益，选择对自己有利的东西，拼命推动全面抗日早日到来。这一点中共并不否认，美滋滋地认为是功劳并到处标榜。

中共及许多人骂蒋介石与国民党在九一八后不主动派兵北上抗日，中共是阴谋家，这是它必做的，而许多中国人也跟着喊，真是愚蠢至极。许多中国人想的是一蹴而就，想着只要九一八时东北军做得好一点，或者国民党派兵北进抗日，日本侵略中国就可以避免。这是相当幼稚的，中华民族一场如此巨大的灾难，怎么可能横挺一下脖子就能渡过？侵略中国是日本人的千年梦想，是不死不休那种梦想，是日本民族实现"八紘一宇"统治世界的第一步，不可能自我放弃。当然，九一八时东北军做得好一点，能拖延日本侵华的时间，而拖延时间对中国是最有利的。所以，张学良是应该被谴责的。还得说明一点，九一八发生时，蒋介石正在剿共前线，根本不知道所发生的事，张学良根本不是领了蒋介石的命令才不抵抗的，是张自己下的命令。事后国民政府不派兵收复东北是正确的。

其实，日本全面占领中国的最佳时机，是在 1931 年九一八之时。当时，日

本一鼓作气打下中国，中国没有任何反抗之力，由于受到工人运动的打击，外国人不会有人为中国人民出力，不敢说三月灭亡中国，三年灭亡中国是绝对可能的。正是通过从 1931 年到 1937 年这 6 年时间，蒋介石与国民党对中国进行整合，为中国准备了抗日的力量，使得中国最终获得胜利。

中国军队不是技不如人，而是枪不如人。抗战初及中期，中国军人几个人共用一支步枪，前面的人被打死了，后面的人拿起步枪接着打，子弹也很有限。中国如果有如德国那么多的武器，何至于开战时的战力弱？抗战初期只有苏联援助中国，是因为全世界都不看好中国，并害怕援助中国而得罪日本。只有苏联援助中国，在步枪方面仅援助（相当于出售）了 5 万枝，也解决了中国的燃眉之急，可见中国的武器缺到什么程度。而九一八之时，由于之前苏联支持中共暴动及中东路事件，中国与苏联的外交关系尚未恢复，苏联不可能援助中国。苏联都不援助，全世界更没有人能援助，当时中国军队的战斗力奇低，武器水平更低，日本人真有可能三月打败中国。

中国是比日本大好几倍的大国，在发展速度上，也就是ＧＤＰ的增速上一定超过日本，只是当时工业基础低。中国人又聪明又吃苦耐劳，中国的文化、文字、语言都比日本高明，随着时间的推移，中国的综合国力肯定会超过日本，时间越拖后对中国越有利，中国如果能再把军阀混战与党派颠覆问题解决，稍为制造更多的武器，日本人只有等死的份，（之所以要“稍为”，因为如果光明正大就会受到日本人的压抑，日本人由于害怕中国强大而提前发动侵略）。蒋介石与中国的绝大多数人都看到了这一点，所以，蒋介石极力压下了九一八之后的学生与民间的反日潮，整个知识界与政治精英都站在蒋介石这边，军阀也降低了分裂图谋，站在蒋介石这边，后来，青年学生也明白了，他们再也不怎么闹事了。如果不是中共在背后怂恿，中国人会一直低调下去，直到中国能轻松打败日本。这是中国普通人都看到的事实。

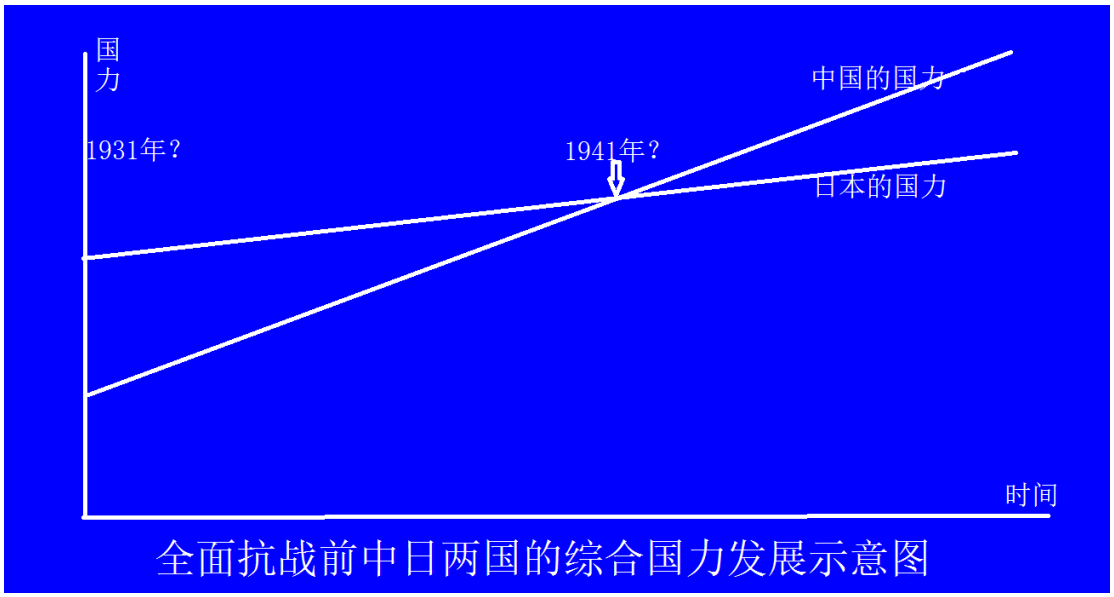

（全面抗战前中日两国的综合国力发展对比示意图）

其实，不用国力超过日本就能打败日本，只要武器差不多就能打败日本。战争最需要的是武器与人，而中国缺的是武器。中国军队战斗力不如日本军队的原因是武器数量不足、武器质量不好、训练不足，整个抗战期间，由于战争的破坏，中国制造的中正步枪总共才 60 万枝，加上各地生产的 20 多万支老式汉阳造步

枪，制式步枪的生产一共不过 80 万枝，还缺子弹。这对于始终保持 300 万人以上的中国军队来说，只是杯水车薪。如果不是战争年代，中国一年生产 100 万枝步枪都是可能的。和其他强国相比，德国仅仅在二战期间就生产了 754 万支毛瑟步枪，几乎是中国的 10 倍，这还是在兼顾坦克、大炮、飞机和舰船的情况下实现的。日本从 1906~1945 年的 40 年间制造步/骑枪总数 640 万支，仅三八步枪约 350 万支，还制造了大量的飞机大炮坦克军舰，仅航空母舰就有 29 艘。日军的许多武器是东北兵工厂制造的。

中国已经从 1935 年开始生产中正步枪，中正步枪也好使，只是数量不足而已。如果再给中国几年和平时期，中国就可能生产 300 万枝中正步枪和足够多的子弹，再加上一定量的迫击炮与掷弹筒（这些是中国能生产的），日本人还打得过中国吗？

大家想想看，如果日本在 1940 年才发动全面侵华战争，日本人还能支撑 8 年吗？5 年都很难支撑！而中国受伤不会那么重，日本受伤最重！1940 年时，太原兵工厂不丢、巩县兵工厂不毁、汉阳兵工厂不迁，中国可能造好了 300 万枝中正步枪与多种武器及弹药，并训练好几百万德械正规军，国民政府的“安内”得到彻底实施、军阀与中共实力衰减、各地军阀团结在国民政府周围一致抗日，日本人会很惨。

二是把所有军阀收服：

曾经有美国人说过：抗战的时候，蒋介石有四个敌人，一是日本，二是中共，三是军阀，四是美国。

当时全国大小军阀很多，指挥上也不便于战斗。军阀都有他们自己的利益，很可能在关键时刻为了自己的利益而放弃国家民族的利益，起码磨洋工是军阀们的常规操作。在实际抗战中也是如此，许多军阀只顾自己的利益不顾国家民族利益，这是抗战艰难的原因之一，有的军阀甚至投降日军当了汉奸。四川军阀刘湘，全面抗战之初，他竟然联络韩复渠与其他人想打倒中央；有人形容阎锡山是在三个鸡蛋上跳舞的人（中央、日军与共军）；还有广东广西军阀，1936 年曾以抗战之名联络日本攻击中央；全面抗战的中后期白崇禧的行为也值得圈圈点点；冯玉祥则干脆投向中共，干扰抗战。

这种情况军阀能百分之百抗日吗？不能。所以，收服军阀是抗战的必要准备工作。在这个过程中，团结全体人民的民心。

当时与现在都有人鼓吹中国搞“联邦制”，甚至鼓吹“联省自治”。如果实行，中国根本就没有能力打赢抗战，日寇会一口一口地把中国吃掉。陈炯明甚至提出“兵工厂与军事要塞”归地方军阀，连军队国家化都反对。这完全是在帮助日寇。“联省自治只有利于地方诸侯，不利于当地人民和全国人民”，地方诸侯多数就是名正言顺的贪官污吏，他们的家族也会大发其财，人民就痛苦了，贪官污吏是使中华民族失败的最大力量。完全统一对中国最有利，“团结就是力量”。

对抗战危害最大的是中共，后来蒋介石在日记中用“勾敌构战”来形容中共。

通过逼迫红军长征，蒋介石搞定了贵州军阀王家烈，打压了云南龙云，再把四川控制在手中。

由此，整个中国南方，老蒋已经控制了江苏、浙江、安徽、湖北、湖南、贵州、福建、四川、江西。只剩下广东陈济棠、广西李白、云南龙云三股力量了。龙云实力薄弱，假以时日不难搞定，他也不敢公然和蒋介石作对。优先要搞定的，

就是广西和广东了。这种情况下，桂系和粤系军阀都感到了极大的危险，想趁着中央军主力北上对付红军的有利时机，桂系和粤系军阀勾结日本打出“北上抗日”的旗号进行一次大叛乱，想一举将蒋介石打败。结果很快被蒋介石打败。这种情况下，蒋介石只能承认他们的割据地位。

蒋介石对付军阀的效果还是可以的，也只能达到这种程度。

而剿共作战已经到了尾声，中央红军被困陕北苏区，连日常军费也无法维持。蒋介石认为，最多一到二年就可以将红军彻底歼灭。

中国迎来了全面团结抗战的好时机。

三是彻底消灭中共：

中共是军阀加叛国者，不把它消灭，抗战异常艰难。这也是中华民族的抗战艰难的根本原因。抗日战争打得那么艰难，与蒋介石引进中共有关。

自从五四运动之后，中国出现了一股对中华民族彻底否定的力量，从这股力量中诞生出了中国共产党。中共这个以马列主义阶级斗争为理论的党，分裂了中华民族，把中华民族搞得几近灭亡。中共搞的农运，把整个社会搞得如地狱一般；中共搞工运，特别是安源煤矿大罢工与武汉大罢工，给艰难走向工业化及现代化的中华民族，杠上了致命的一击。安源煤矿大罢工，把国有的亚洲最大钢铁企业汉冶萍搞得破产停工；武汉大罢工，致使外国企业纷纷撤离，中国企业纷纷破产，严重阻碍了中国的武器生产，并使武汉失去了作为首都的机会。中共的所作所为，给日本侵略者送去了巨大的礼物，让日寇看到了胜利的希望。没有中国共产党，日寇根本就没有赢的机会。

安源煤矿是汉冶萍集团的专用煤矿，工人工资待遇并不低，罢工前，井下工人最高日工资是 1 块大洋。当时汉冶萍等于是“国企”，安源煤矿的管理层连股份都没有，也应该属于工人阶级，反对管理层的罢工斗争是没有道理的。罢工时提出“凡薪资每日在 1 元以上之工人，上年罢工时未增工资者，照原薪增加 5%。”当时 1 元（大洋）可以购买 150 斤谷子，够一家人一月的费用，在当时全国小地主普遍破产的情况下，这真是天上工资。我的父亲是个小干部，他在 1977 年前后退休，退休前的月工资大约是 50 元左右，当时在黑市（黑市才是真实的市场）上只能购买到 50 斤左右的谷子。也就是说：毛泽东年代，中国普通干部的月工资只相当于 50 年前安源煤矿井下工人日工资的 1/3。安源煤矿工人原来一天工作十个小时，罢工后一天工作四小时，还可以迟到早退。最终汉冶萍停产，大批失业工人又被中共拉进共军中。

北伐开始以后，中共领导的工人运动如野火乱烧。陈赞贤在 1926 年下半年到赣州从事工人运动，把一万多工人组织起来成立了总工会，进行各种罢工。当时赣州工厂很少，工人更少，总工会就要求商店店员的工资骤然增加到原薪的 14 倍，这是非常高的工资，大城市都没有这么高，还要求“每年还应准假 3 个月以探亲，外省店员则应准假 4 个月，最长者可达 5 个月。”、“在店供职满一年者还应分享该店全年利润十分之二的分红。”随之而来的是商店关门物价飞涨，引起了群众的不满和地方混乱。

这就是中共大革命时代的所作所为，它永远铭刻在中华民族的耻辱柱上了，我们也要永远记住它。

中共惯于内斗，它在整个抗战过程中起到了负作用，没有中共，中华民族的抗战容易得多，先消灭这个以阶级斗争为纲的苏联代理人。消灭了中共这个民族

的祸根，中华民族就可以立于不败之地。西安事变前与后都有机会消灭中共，蒋介石的手软了，不只是张学良糊涂。

放纵中共的最大责任人是蒋介石而不是他所推诿的张学良。当然，这也不能全怪他，当时整个民族也没有把共产党看清楚，是整个民族的责任，共产党员的责任最大。蒋介石如果看到本书与《马克思谬论》及本人写的所有书，也就不会放纵中共了。

的确最应该先把中共消灭。中共在抗日中的所作所为，多数时候不如伪军。一般，伪军都没有共军狠，共军杀国军可狠了。粟裕发动黄桥决战，消灭了国军台儿庄抗日英雄部队 1.1 万多人，国军军长阵亡，团以上主官无一生还（被中共杀害）；彭雪枫配合日寇一号作战横扫国军；八路军消灭国军朱怀冰部 6 万人；毛泽东的 15 万精兵准备进攻四川……共军在河北，大约消灭了十万国军，在山东也消灭了很多国军，共军消灭更多的是地方抗日队伍，仅在北平西面聂荣臻部下杨成武就消灭了赵侗、孟阁臣、赵玉昆等，肖克消灭了高志远，中共在全国消灭了多少抗日队伍？天知道。哪一支伪军能做到？伪军一般都与国军暗地有联系，一喊中国人不打中国人，他们手就软了。中共给共军洗脑：要搞阶级斗争、要实现共产主义、打击顽固派国民党。于是共军对国军下死手杀戮。这是伪军无法做到的，想也想不到的。

中共还分裂了中华民族的抗日力量，使得中国的力量降低了。就像蜂群出了二个峰王，蜂群必然分裂。有的养蜂人，对于出现新的蜂王，会把它弄死，以保证蜂群的不分裂，这是养蜂人长期的智慧结晶。本来，中华民族的力量就不高，需要团结一致与统一指挥才能发挥最大的作用，团结才有力量，前后夹击、全民抗日，给敌人极大的打击。不幸，中共用马列主义、用阶级斗争分化了中国人的力量，使得中华民族的抗日力量降低，就算中共真心抗日，其抗日的作用也不如只有一个政府所产生的作用大。更可恶的还是中共抢下敌后地盘后，游而不击，日寇轻松获得安宁，更有力量进攻国军根据地，而日寇也放纵中共坐大。

先消灭了中共，中华民族就立于不败之地。没有中共搞乱之后，中国一定能赢，无论持久不持久都能赢。

四是做好单兵武器的准备工作：

作好抗战各项准备工作，这里特意把单兵武器单列出来，因为它最重要。重武器也要准备，只是一时无法足够多，但是，单兵武器还是有机会的。凭中国的国力，努力一点就能做到。方法是多数枪管请别人（他国）造，其它零件自己造。作为大国，在武器上一定尽量做到自给自足，才能有效对抗外国侵略。在这一点上，国民政府没做好，以致抗战的艰难。只要中国人的武器足够，日本人必然很快失败。

设计并制造足够多的单兵武器——步枪与迫击炮，并准备足够多的弹药。中国用子弹换日军的人命，合算！

三八步枪在设计上很笨，在评论二战的名枪当中根本就排不上号。三八步枪口径只有 6.5mm，太平洋战争后期，日本人设计了新的枪，口径为 7.7。说明，日本嫌弃三八步枪在口径上太小了，这是一个设计上的错误，也许是因为日本人个子矮小不好抵抗后坐力的原因。

袁世凯认为日本步枪 6.5 口径的杀伤力太弱，7.92 口径步枪后坐力太大，不适合中国人的体质。于是他主持设计 6.8 口径的步枪。可惜，他因忙于称帝未能

完成此项工作，否则，对中华民族的抗日工作大有帮助。

如果由我来设计步枪，我会设计成栓动与半自动自由切换（我仅用几天就想好了方案），仅这一优势就把日军打得很惨很惨。栓动时平拉，在射速上也是最快的栓动步枪。

设计专门克制三八步枪的步枪：

枪管口径 6.8-7.0mm、长度最少 860mm（我比较偏向枪管 7.0mm 长 900mm）的半自动步枪（中国炮少应该用步枪射程弥补），当时中国人的机械化程度不高，用长枪管是可行的，用后坐力自动退弹壳（手枪与冲锋枪都是用后坐力退弹，简单高效，步枪应该也采用），10 发与 25 发两种弹盒。远射时用栓动的单发模式，射程与杀伤力都远超三八步枪；近战时用半自动模式，杀伤力与射程比冲锋枪更强。取名诸葛步枪，日本人崇拜诸葛亮也害怕诸葛亮，所以取名诸葛。这种步枪不难设计与制造。机械原理从古代到现在都没有改变过，既然现在能造得出来，几十年前就肯定也能造得出来。

当然，也设计一些口径相同、结构相同、子弹相同，枪管稍短（如 600mm 左右）的步枪，这种枪射程与三八步枪差不多，但是杀伤力会超过三八步枪。

M1 加兰德步枪原先的口径是 7.0mm，10 发子弹。由于麦克阿瑟坚持使用 7.62 枪弹，所以，M1 加兰德从“小十粒”变成“大八粒”，其实降低了战斗力。

美国的佩德森步枪，差点取代“大八粒”加兰德成为二战时的美军制式武器。该枪 1926 年出炉，口径 7.0mm，枪管长 610mm，半自动，有效射程 500 米左右，各方面都优于三八步枪。但是，佩德森步枪向右上抛弹容易暴露容易招尘土并影响加装瞄准镜。

诸葛步枪应设计成向右或者右下抛弹，并且为了提高准度，就不能使用佩德森步枪枪机结构。我的设计是：枪管更长（860mm 或以上），枪机上面有不动的盖，枪机分两节，圆筒状，前面的大节套住后面小节，小节固定，子弹出枪管后大节后缩时完成抽壳抛壳与压击针，大节在枪机内部弹簧的作用下自动往前完成上弹。这就是半自动过程，用枪机内部的强弹簧完成半自动并减少后坐力。枪机内部弹簧的力度要足够大才能保证在子弹出枪管之前枪机不后缩，这样，半自动时准度就高。枪机的拉把在大节上，比较靠前，不想用半自动，就把枪机拉把往下转 30-40 度就成栓动步枪。半自动与栓动之间无缝切换，半自动模式准度高的话就不用栓动模式。这种步枪两节枪机，栓动时不用抬头，减少伤亡缩短瞄准时间，是最好的栓动步枪。即使是栓动，射速也比莫辛纳甘、98K、38 步枪等等所有的栓动步枪高，近战时还可以用半自动模式，真是远战近战皆神器。狙击步枪也可以这样设计，兼备远战与近战。

相比于 7.62 与 7.92 口径的枪弹，7.0 枪弹，弹道直、膛压低、后坐力弱，半自动时后坐力更弱，射程与杀伤力又都远比三八步枪强，正好克制日本三八步枪。黄种人个子小，就应该用 7.0 枪与弹。

日本人个子最小，用 6.8-7.0 口径的子弹就够了，大了浪费，6.8 子弹打在日本人身上相当于 7.92 子弹打在白人身上。86cm 以上的枪管，后坐力变小，不但射击时有利，拼刺刀时也有利，诸葛步枪近战时还可以半自动或全自动，克死日寇的三八步枪。近战时装 25 发弹盒，鬼子们哭去吧！该枪一定不输于美国的大八粒步枪，但是该枪重量轻、远射准这方面比大八粒强。

另一种设计完全半自动：也是两节枪机，后面的大节套住前面的小节，枪机的拉把在最后面，可以像栓动步枪那样把整个枪机扳上拉出，枪机推进去时把子弹推上堂，枪机内的弹簧比较适中，把子弹按住，拉把扳下卡住枪机。射击时子

弹出枪口后前节枪机再后缩，在弹簧作用下完成抛弹上弹。总之，用两节枪机完成半自动过程，用枪机内的弹簧化解后坐力，这种步枪的后坐力极可能比三八步枪还低得多。子弹被枪机弹簧压在枪管前面，紧紧贴合，也能提高准度。

美国的 M1 加兰德大八粒步枪，7.62 口径，膛压高、弹道不稳、子弹威力过剩。麦克阿瑟用一战后枪弹库存原因否定了 7.0 枪弹。我认为是错误的。可以把库存的 7.62 枪与子弹全部低价卖给中国，这就解决了库存问题，美国就可以造全新的 7.0 半自动加兰德或者佩德森枪弹，在二战中的表现会更好。对于步枪来说，最重要的是准度，7.62 子弹由于膛压高、弹道不稳，准度不如 7.0。美军的炮多，远程不需要步枪为主，所以，7.0 半自动步枪就正好。

步枪的追求：第一是准度，第二是射速，第三才是杀伤力。其实，第二次世界大战时，多数步枪的杀伤力是过剩的，如 7.92 与 7.62 口径步枪。所以，步枪应该降低过剩的第三追求用来提升第一第二追求，特别是第一追求，那才是最好的步枪。想想看，200 米内枪枪中敌，如何能不胜？当时，7.0 口径步枪天生就比 7.92 与 7.62 准度高，又比 6.5 射程远杀伤力强，所以 7.0 口径是最好的。日本人在战争后期把 6.5 口径改成 7.7 口径，说明他们也知道 6.5 口径不够好，只是改得太过，妨碍甚至降低了准度。我们的对手是 6.5 口径，而我们的炮火又不如对手强，所以，我们步枪的射程与射速就应该超过对手，我们就应该选择 7.0 口径，枪管长度也应该超过它。瞄准镜应该用 10 的倍数，这样可以通过估算目标身高，轻松计算距离。

步枪在保证准度的情况下提高杀伤力，而一般步枪的杀伤力是过剩的。理论上，半自动步枪的准度是很高的，应该与栓动步枪差不多。所以，制造半自动步枪才是我们的第一追求，但不能搞大八粒那种后坐力大的半自动。

中国还应该制造一种直射炮。本人的设计是用炮管长后坐方式化解后坐力并退弹壳。炮管与枪机结合，炮管外面套着一个大套管，大套管两边设置两个很长的弹簧，平时炮管脱离弹簧卡到后面，方便行军及运输；战时炮管推往前，两边的弹簧扣住炮管，发射弹药时大套管不动、炮管长后缩，用弹簧及炮管长后缩行程化解后坐力并抛壳上弹，只要弹簧选择得好就没问题。二战时，苏联的直射炮口径 14.5mm 都能射穿轻型坦克。我设计的这种炮，口径 20 甚至 30mm 都是可以的，炮管可以很长，日本人的薄皮坦克甚至小碉堡一炮毕命。这种炮现在都不过时，对付直升飞机也应该很有效。如果炮弹改用镁氢弹，都能成为地道克星，威力比喷火枪强许多倍。

全面抗战前，中共到处搞罢工，事实上是破坏了中国的武器生产能力，实际就是在帮助日寇侵略。

由于中共经常鼓动工人罢工，导致中国的工业被破坏。特别是毛泽东与刘少奇亲自领导的汉冶萍集团属下安源煤矿大罢工，造成亚洲最大的钢铁企业汉冶萍集团下马关闭，严重破坏了中国的武器工业，令中华民族的抗日事业更加艰难。中共对中华民族又添一项罪恶。

我也知道，当时中国制造这些枪有难度。设计好后，悄悄地向世界各国兵工厂购买这种枪管及弹簧，其它部件中国自己制造，最好是买枪管的钱也向该国贷。当时世界经济大萧条，许多国家是愿意接这个大单生意的，美国经济大萧条，正好是机会。还应该大量购买机床等设备，自己也制造枪及迫击炮等，3.0cm 直射炮能造更好。许多人可能把设计枪看成很困难，其实以中国人的智慧是很容易的。诸葛枪最好能达到 500 万枝，200 万枝加上其他步枪也能打败日寇。还要大量大量地制造子弹，用子弹来拼日寇的人命，合算！

还有一招：一战德国战败，不能保有大量武器。中国应该趁着那个机会，向德国大量购买一战后要处理掉的武器，可能比废铁贵不了多少，一些烂的枪运回来修理。当时中德本来就友善，何况这样对双方都有利。

既然要打大战，武器仅靠援助及购买是非常愚蠢的，也是相当危险的。首先在经济上不合算，武器那么贵，为什么不自己造却让别人赚？苏联的援助，中国也回报了物资，对苏联来说经济上也是合算的。二是无法及时获取足够的武器。三是无法获取最先进武器。国民政府也知道这一点，只是做得太不好。

国民政府制造的中正步枪，与日本的三八步枪都是在一个水平上，甚至中正步枪的杀伤力与射程都超过三八步枪，如果中正步枪有足够的量，比如 300 万枝，加上足够的弹药，也能打败日本，是中正步枪的数量不够多，而不是不够好。可惜，中正步枪制造起步较晚又被德国坑了一下，中国政府丧失自信心，太依赖外国（德国）人了。以致整个抗战期间才制造 60 万枝，加上其他步枪的 20 万枝，中国就靠这点轻武器坚持抗战，这是中国抗战艰难的最重要原因之一。缺乏武器使得中国抗战极为艰难并且受伤巨大，日寇也看到这一点，所以，它们侵略缅甸阻断外国援助，并通过诺门坎战役逼迫苏联不敢援助。日本发动太平洋战争的目的是要占领缅甸，断绝中国的武器来源，从而打败中国。

这四项准备工作，最好是从北伐战胜后就开始，从 1931 年九一八后再开始也行，如果四项准备都能彻底做好，那么，抗战就能轻松获胜。

国民党对于这四项准备工作，第一项做得很努力，却被中共破坏，可见第一项没做得足够好；第二项做得还算可以；第三项方向错误以致失败；第四项方法正确还不够大胆，并被中共破坏，这一项没做好。可以肯定地说：中国人轻松打败日本的战略被中共破坏了！

b、战时三项策略：

实施三项战时策略：

一是少招收大学生　多让他们当兵：

战争年代不是大教育的时代，因为大战争不容许大教育，浪费了本应用于战争的资源，这属于好大喜功。可以想像，战争中，这些学生的生命安全都很难维持，读高级书何用？经费何来？如果战败了，教育有何用？所以，大战争时代要放弃大教育，简单的应战教育才是最需要的。当然，学校的种子还是应该的，不是都不要办大学，只是要缩小规模更不能扩大规模。

应该少招收大学生，多让他们当兵，以实现社会公平，让有钱人与没钱人的孩子一样，既提高兵员素质又减少财政支出，更大的好处是减少他们被中共以民主的借口忽悠来搞乱抗日。

少招收大学生，抗战结束后花几年时间就能补回损失，不会耽误中国的建设。我知道，我说些会受到一些人的骂，但是，这里是思考最佳的战略方法，普通人不能接受是正常的，谁都能看得出来就不算高明了。治理国家不能滥用民主从而造就民粹，精英治国与精英引导民众才是最佳的方法。利益选择与分配可以用纯民主，治国不行。

二是少搞民主　多断然执行：

这是战争的通例，所有战争时期，都是不民主时期，集中力量、快速决策，才能用最大的力打赢战争。全世界都是如此，古今中外都是如此，这是战争法则，叫战时法则。只有当时的中华民国政府，在战时大力讲民主，被中共抓住时机用“民主”的口号搞乱抗日。中共号称民主，中共从来没有搞过民主，一个号称“无产阶级专政”的政权怎么可能搞民主？

三是公开喊出“四拼战术”：

“四拼战术”：拼人拼物拼时间拼文化。当然还有拼外交，但是这项只能做不能公开说，以致让外国人误解为又是“以夷制夷”，而是秘密实施。

拼人：

指的是用我们军人拼日本军人，更准确一点是拼日本陆军。

日本耗不起年轻人的人命。只要我们有了足够多足够不错的单兵武器与弹药，日军又是进攻的一方，一定会很吃亏。每战每名中国军人最少带 150 发子弹，用子弹换人命，很合算。

武器才是最大的战斗力。中国部队开始时战斗力不如日军，关键在于武器。拼人的前提是有足够多且足够好的单兵武器。诸葛步枪远比三八步枪先进，也远比美国春田步枪先进。

向中国军人下命令：不投降、不逃跑、不自杀，杀一个够本，杀十个赚九个。日本人当时就没招了，日本人缺乏耐心，千年对中国恐惧的情绪就会回来，很快会心智垮台。中国是正义之兵，一定能打败日本恶兵。中国军队只要有了好武器之后，就用曾国藩的“结硬寨打呆仗”（拼）这一招，把日本人打怕打死。1945 年 4-6 月在湖南芷江的最后一战就是这么打的。之前中缅公路已经开通，中国军队全面换装、武器已经好于日军，中国军人的战斗力爆表。该战，日本人依然很勇敢、依然“绑着炸药包”炸城墙，但是，　中国 1 个国军的战斗力相当于 3、4 个日军，把日军打得大败、落荒而逃，日军所有的战斗目的都没有实现。

中国的军人包括正规部队和地方部队，还有民兵与游击队。只要诸葛步枪、迫击炮的数量足够多，民兵与游击队的战斗力也会很强，打游击也像青岛保安部队与黄八妹那样“打呆仗”——拼，大事何愁不成？日本是个非常势利的民族，对于胜利者与强者是非常惧怕甚至是十分爱慕的。新一军对日军战无不胜，日军就对新一军又怕又恨又爱。日本人还缺乏韧性，日军一旦不容易获胜，日本兵就会气馁，日本兵会不敢做恶，也就不敢胡乱杀人，中国人的伤亡会更低。

现实抗战中，中国伤亡的百姓远比军人多。我们实施拼军人策略后，百姓伤亡就会减少，整个战争的总伤亡会减少更多，即使是抗战的时间相同，中国总的人口损失与物资损失也会比现实少，而日军的伤亡会更多，日军会悲惨得多。中国在如此国力孱弱的情况下都能把日本人拼败，从此以后，日本人再也不敢侵略中国，中国及世界从此安全。

我们只拼日本陆军，管它的海军多么强大，尽管日本有 29 艘航空母舰、有伊 400 航母潜艇，也干瞪眼，有本事就上岸来打啊。日本陆军无法取胜，被海军天天骂，于是海陆两军天天吵架。最后有两种可能：一是如现实中日本海军挑战

美军、发动太平洋战争，于是中美两国分别把日本海陆两军打败。二是日本陆军进攻苏联，与德国人一起把苏联打败，人类少了共产主义这一条毒路，最后中美英三国把日本德国打败，人类不再受日本侵略威胁。

所以，这样的拼人，日本必败！并从此不敢再来！

拼物：

日本是小国，资源有限，耗不起，必败！

拼时间：

日本国小人少，必须速战速决，他们耗不起时间！必败！

正如蒋百里所讲："中国是有办法的！"这个办法就是："胜也罢，败也罢，就是不同它讲和！"

上面三拼之后，日本人就会经济失败与军事失败，从而战败。

下面的一拼直接就把日本拼垮，就是拼掉日本小命，永远解决日本的侵略问题，一劳永逸地解决日本对世界的威胁。

拼文化：

研究日本文化，把日本文化的毒素公开出来，全世界没人喜欢，连日本人都不喜欢。

如，日本人的侵略性不是军国主义而是神国主义，侵略朝鲜与台湾只是第一步，侵略中国只是第二步，统一世界实现八紘一宇才是它的真正目的。

如，日本的淫性文化：杂鱼寝、援交、慰安妇、同性恋、近亲繁殖……

日本文化非常劣质，一拼必然被拼垮。日本不但会战败，战败之后还会垮掉，整个文化继续垮掉（应该的），再也站不起来，再也不会侵略了。拼文化是打垮日本的关键，能让世界永保无日本侵略的和平。

我们把日本殖民台湾的罪恶公布，把日本人在全中国种植鸦片推广鸦片的事情公布，把日军在战争中使用燃烧弹、毒气弹、细菌弹、人体解剖等等罪恶事迹公布，并印成传单向全世界散发，全世界人民都会指责日本、支持中国的抗战。这些传单也向日本及殖民地朝鲜台湾民众散发，告诉日本民族，日军如此作恶，再不投降就让日本灭亡。罪恶最怕曝光，把日军这些罪恶曝光后，日本民众都会反对，只是日本政府必然会说是敌军造谣。没关系，战后必然会真相大白，对于日本政府的信用是巨大的打击。

这样做，日本不只是战败，而是垮掉，比战败惨无数倍。日本的军国主义、神国主义如今还是很泛滥，依然威胁着世界，就是因为它的文化毒素没有被揭发。

更加详细的"四拼战术"，请看《金剑：马克思谬论》一书。

可能有人认为我纸上谈兵、天方夜谭，说我对日本的实力不了解，说我不了解日本。我都写了那么多关于抗日的事，都写了那么多多数人都不知道的中共抗日丑事，当然对抗日与日本的实力是了解的，我都写出了《日本文化的十大特质之八：侵略性——八紘一宇》，有谁比我更了解日本文化？中国真的有机会短时间彻底打垮日本，而不是仅仅在二战中打败！最主要原因是日本文化太差，是必败文化！垮掉是正常的！

21、毛的蒋日我三国志及其汉奸言行

战争后战败国对胜利的参战国进行战争赔偿是世界史惯例，1945 年 2 月，英美苏首脑举行雅尔塔会议时，便制定了要求德、意、日法西斯国家给予盟国战争赔偿的原则，甚至对于追随德国与盟军作战的罗马尼亚、保加利亚、匈牙利、芬兰四个帮凶国也提出了赔偿要求。二战结束后，只有几百万人口的犹太人从德国获得 600 亿美元的赔偿。

中共一直向全世界宣称，它领导了抗日。令人悲哀的是，迄今对于许多中国人而言，“中共领导了抗日战争”、“中共是抗日战争的中流砥柱”仍是毋庸置疑的，因为多年的宣传、教育就是这样灌输的，但事实恰恰相反。

而许多中国人还不知道的是，正是号称“拯救了中国”的中共在抗战期间置民族大义、民族危亡于不顾，甚少抗战，而且还藉机发展壮大自己，这也难怪中共党魁毛泽东曾多次公开表示感谢日本的侵略，并以不要战争赔偿的方式来“感谢日本”。

与浴血奋战、抵御外侮的国民党不同的是，中共虽然在表面上同意与国民党建立抗日民族统一战线，同意与国民党协同抗日，但实际上却设法保存实力并壮大自己，以坐收渔翁之利。此意图在 1938 年 8 月毛泽东在陕北的洛川会议上的讲话中表露无遗。

“我们中国共产党人一定要趁着国民党与日本人拚命厮杀的天赐良机，一定要趁着日本占领中国的大好时机全力壮大，发展自己，一定要抗日胜利后，打败筋疲力尽的国民党，拿下整个中国。”

“有的人认为我们应该多抗日，才爱国，但那爱的是蒋介石的国，我们中国共产党人的祖国是全世界共产党人共同的祖国即苏维埃（苏联）。我们共产党人的方针是，要让日本军队多占地，形成蒋、日、我，三国志，这样的形势对我们才有利，最糟糕的情况不过是日本人占领了全中国，到时候我也还可以藉助苏联的力量打回来嘛！”

“我们党必须严格遵循的方针是‘一分抗日，二分敷衍，七分发展，十分宣传’。任何人，任何组织都不得违背这个总体方针。”

在 21 年后整肃彭德怀的庐山会议上，毛泽东得意忘形地把中共“抗日救国”的弥天大谎，用他自己的嘴揭穿开来了。由毛秘书李锐所写，河南人民出版社于 1999 年出版的《庐山会议实录》，载有毛泽东在会上的发言，毛称：“镇压反革命，杀 100 万，极有必要。1957 年右派进攻，反了右派，反造不起来了。打蒋介石 10 年，打红了眼；抗日一来，蒋介石突然漂亮了。不知道这是暂时朋友、不久以后的敌人。一些同志认为日本占地越少越好，后来才统一认识：让日本多占地，才爱国。否则变成爱蒋介石的国了。国内有国，蒋、日、我，三国志。”

毛多次感谢日本人“帮了我们一把”。

《毛泽东鲜为人知的故事》里记载：

{

八月下旬，八路军开始东渡黄河，向几百公里外的山西前线挺进。将士们满怀热情要打日本，大多数中共领导人也想积极抗日。但毛泽东不这样想，他不把中日战争看作是中国抗击日本，而是三国逐鹿，如他多年后在政治局常委会上所说：“蒋、日、我，三国志。”日本侵略是借日本的力量打垮蒋介石的大好机会。他多次感谢日本人“帮了我们一把”。

毛并没有幻想反共的日本在打垮蒋介石后会放过他，也没有办法独自对付强大的日本，他寄希望的是第四者——苏联。一九三六年毛曾对斯诺说，苏联“不能对远东的事态漠不关心，采取消极的态度”，“它会坐视日本征服全中国、把中国变成进攻苏联的战略基地呢，还是会帮助中国人民反对日本侵略者，赢得独立，与苏联人民建立友好的关系呢？我们认为苏联是会选择后一条道路的。”

在整个抗日战争中，毛泽东的战略就是把苏联军队拉进中国，为他打江山。在这一天到来前他保存扩大中共军队的地盘。开战后，毛坚持红军不参加正面战场的战斗，只在侧面做游击队协助，蒋介石同意了。其实毛连侧面袭击也不想做，他命令指挥官们等日本军队击溃国民党军继续往前推进时在日军后方占领土地。日军无法守卫他们攻取的远远超过日本本土面积的地域，他们只能控制铁道线和大城市，小城镇和广大乡村就任毛抢夺了。不仅占地，毛还命令他的部队大力收编溃散的国民党军队，“及时抓一把”。总之，毛的主意是乘日本人前进的东风扩军占地，“让日本多占地才爱国，否则变成爱蒋介石的国了。”

毛不断给指挥官们发电报说，要“以创造根据地为主，而不是以集中打仗为主”。日军席卷过山西时，毛下令：“在山西全省创立我们的根据地。”

毛的政策引起中共将领的抵制，他们想打日本。九月二十五日，八路军打响了它抗战的第一枪。林彪指挥的部队在山西东北部平型关打了一场埋伏战，伏击日本一支运输队的尾巴。虽然这是场小仗，打的也不是战斗部队，而且据林彪说大部份敌人在睡觉，这毕竟是共产党军队首次(在东北以外)击毙日本人。

要是依了毛，平型关之战根本打不起来。林彪一九四一年在苏联治疗枪伤时向共产国际报告说：“在日本军队跟国民党军队开战时，我不止一次请求中央同意出击日军，但没有接到任何答复，我只好自作主张打了平型关那一仗。”

毛反对打这一仗。打是“帮了蒋介石的忙”，无助于扩张共产党的地盘。但公开地，为了宣传，毛把平型关之战夸张成一场巨大的胜利，证明共产党比国民党更热中抗日——“平型关”成了家喻户晓的名字。虽然平型关打死的日本人最多不过一两百，但这是中共在抗战前期几年中打的唯一一次稍具规模的仗。林彪三年后报告共产国际说：中共“直到今天还在用这场战斗做宣传，我们所有的文章里都只有这场战斗好提”。

八路军还打了几场小胜仗，都是做国民党部队的帮手。这过程中毛不断掣肘，要八路军集中精力占领地盘。十一月中旬，第一块日军后方的根据地成立了，叫晋察冀，有一千二百万人口，远多于陕甘宁。后来日本人就侵略中国向毛道歉时毛说：日本的侵略使中共“建立了许多抗日根据地，为解放战争的胜利创造了条件，所以日本军阀、垄断资本干了件好事，如果要感谢的话，我宁愿感谢日本军阀。”

斯大林为了贯彻要中共打日本的政策，一九三七年十一月用飞机把中共驻共产国际的代表王明送回延安。临走前斯大林召见他说：“现在的中心是抗日，抗战结束后我们再来打内战。”大多数中共领导人跟斯大林意见一致。在十二月政治局会议上，王明成了“先打日本”这一政策的代表。会议决定八路军一定要跟蒋介石合作，接受有中共参加的国民政府最高军事当局的统一领导。毛要八路军不接受蒋介石指挥，但他知道王明代表的是斯大林的意见，不敢一味坚持。

……

苏德条约的签订打开了通向苏日条约的大门。蒋介石担心中国可能成为另一个波兰，就此警告苏联。毛泽东却非常高兴。毛在整个抗日战争中的战略基点就是希望苏联卷入，现在柳暗花明，终于有了实现的可能。这年九月底，斯诺问毛

对苏日条约可能签订的反应，毛答道："可以签订"，如果不妨碍"世界解放运动的利益"，"半殖民地，殖民地的民族革命的利益"。这些利益在中国除了指中共的利益还有什么呢？当斯诺问：苏联对中共的帮助是否会采取占领半个波兰那样的形式？毛积极肯定地答复："按照列宁主义，这种可能性是存在的。"波兰模式是毛的期待。（毛关于波兰模式跟苏日条约的这段谈话引起了莫斯科的不满，季米特洛夫给毛打电报说："这个访问记的破坏性实质必须揭穿。我们紧急要求毛泽东和其他中国同志不要对外国记者发表像对斯诺那样的谈话，因为这已经被用来为搞破坏服务。"毛也明白他说漏嘴了，从此不再接近斯诺，直到中苏公开分歧的一九六〇年要再利用斯诺时才让他重访中国。）斯大林要是跟日本瓜分中国，毛本人自然会当上半壁江山的统治者。

第二年，毛为苏联通过苏芬条约夺取芬兰一大块领土而兴奋。他在给中共高层的秘密指示中说：苏芬条约"保证了世界革命和中国革命的胜利"。在法国被划分为德国占领区跟维琪政府时，毛又看到了把一个国家一分为二的可能。在十一月一日给高级军事领导人的指示里他用隐晦的语言说："苏联出面调整中日关系的可能性仍是有的，中国要争得比较法国优胜的地位，只有苏联出面调整与我们坚持努力才有可能。"毛设想的一个前景是：日本扶持国民党傀儡政府，苏联出兵，帮助中共，"国共划界而治"，以长江为界，"隔江而治"搞"南北朝"。

}

毛泽东要走的就是"假抗日"之路，就是在抗战中积累内战资本，这是卖国行径，这是出卖民族的罪恶行径，"假抗日"就是真卖国。当中华民族快要灭亡之时，那些人却在消极抗战，放任人民被屠杀，旁观民族被蹂躏，只有道德十分恶劣之人才能想得出来和做得出来。正是因为如此，此计一出便受到中共绝大多数人的反对，这是出自于天性的反对，这是人性光辉的闪现。一旦中共党员们的党性战胜了人性，人性丧失，"假抗日"就成为中共的必走之路。虽然后来刘少奇反对毛泽东，他做了一些有益于人民的事，但是他在抗战中快速地倒入毛泽东的阵营，给中共党员做了示范，给毛泽东掌控中共以极大的便利，给中华民族的卫国战争带来极其不良后果，刘少奇在这件事上是有罪的，所以，他才死得那么惨、那么痛苦，那是千万个冤魂向他索命。

斯大林的主意是先抗日后内战，并得到以王明为首的多数中共各级干部的认同，毛泽东不敢正面抗拒。但是，毛泽东知道，一旦这样做，中共必死无疑。因为那样的话，中共在抗日中不但大量消耗自身的力量，也会受到日寇的报复，甚至延安会被日军夷为平地，中共的军队不可能大力发展，也就没有打内战的资本。在全面抗战之前，中共红军得以在内战中生存，初期主要得益于军阀混战，后来又得益于日寇的步步进逼。当军阀混战基本平息、国军集中力量打红军之时，红军在各个根据地全部都是大失败，狼狈逃窜。一旦抗日战争胜利，上面两个中共红军生存的条件都不存在了，那时中国人民更不愿意内战，共军如何能生存？中共的党员如果多想着抗日，就会少想内战，他们内战的意愿就不强，内战意愿既然不强，中共如何能夺取江山？

不但共军不能生存，连共产主义都无法生存。*马列主义荒唐百出，只要稍为留意，就能指出其不能自圆其说的漏洞，中国人就不可能相信得了，没有暴力参与马列主义的传播，马列主义在中国必死无疑，中共就会必死无疑。*

中国自古就不是封建社会与阶级社会，中国人根本就不相信什么阶级斗争之类的马列学说，当马列主义传入中国时，受到中国知识界的群殴。张东荪在 1931 年出版的《道德哲学》一书里，就说"资本主义不会灭亡，共产主义不能实现。如

实现则劳动者都就会饿死”。又说“把马克思主义列为学说，乃人类之奇耻，是思想史上的大污点”。在 1934 年出版的《唯物辩证法论战》一书里，张东荪说“马克思派的企图不但不会成功，其结果只弄成既非科学又非哲学的东西，终谓四不像而已”。该书的题辞——“如有人要我在共产主义与法西斯主义二者当中选择其一，我就会觉得这无异于选择枪毙与绞刑。”1946 年出版的《思想与社会》一书里，张东荪说“无产阶级专政是不民主的，结果必变成少数人的专制，而决不是无产阶级专政”。他喊出了整个知识界的声音，喊出了中华民族的呐喊。

由于大革命时期中共的胡作非为，中共在工人中已经失去了支持，在农民中也失去了支持，在知识分子中也失去了支持，中共已经是死路一条。就算在现在，中共只要开放媒体，中国人民只要稍稍进行历史反思、理论反思、文化反思，中共也必死无疑，所以，中共才控制媒体、封锁网络。毛死后的改革开放，就是反马列主义，就是反毛泽东思想，这是中华民族唯一的活路，也是中共的必死之路，是中共的慢死之路，而历史反思是中共的快死之路。中共只能堵快死之路，却无法堵住慢死之路。可以想像，一旦历史反思，把本书在大陆出版，把所有禁书在大陆出版，中共还能活命吗？

我可以肯定：如果当时中共坚定地走斯大林的先抗日后内战之路，毛泽东是第一个叛逃之人，叛逃到国民党那里，因为他已经看到了中共的死期，早离开少受牵连。毛泽东是一个没有主义只有利益之人，连他所依仗的苏联都可以出卖，出卖共产党，那还不是他的常规操作吗？毛泽东整张国焘、王明、项英、刘少奇，就是对他们的出卖，出卖不听他话的共产党，那还不是熟门熟路吗？别忘了，毛泽东是汪精卫的徒弟加秘书。毛泽东叛逃到国民党那里，带去共产党的秘密，他就是有功之人，当然是风光无限，一时当不了中国的统治者，起码前途无限，至于其它事，走一步算一步呗！

有一个帖子“**中国掀起毛泽东热-盘点 55 条见光死的毛言论**”，其中“**第三部分：抗战部分**”

1、一些人认为日本占地越少越好，后来才统一认识：让日本多占地，才爱国。否则便成爱蒋介石的国了。国中有国，蒋、日、我，三国志。

2、要冷静，不要到前线去充当抗日英雄，要避开与日本的正面冲突，绕到日军后方去打游击，要想办法扩充八路军、建立抗日游击根据地，要千方百计地积蓄和壮大我党的武装力量。

3、对政府方面催促的开赴前线的命令，要以各种借口予以推拖，只有在日军大大杀伤国军之后，我们才能坐收抗日成果，去夺取国民党的政权。

4、为了发展壮大我党的武装力量，在战后夺取全国政权。我们党必须严格遵循的总方针是“一分抗日，二分应付，七分发展”。任何人，任何组织都不得违背这个总体方针。

5、我曾经跟日本朋友谈过。他们说，很对不起，日本皇军侵略了中国。我说：不！没有你们皇军侵略大半个中国，中国人民就不能团结起来对付蒋介石，中国共产党就夺取不了政权。所以，日本皇军是我们中国共产党人的好教员，也可以说是大恩人，大救星。

6、没有什么抱歉。日本军国主义给中国带来了很大的利益，使中国人民夺取了政权。没有你们的皇军，我们不可能夺取政权。这一点，我和你们有不同的意见，我们两个人有矛盾。

7、有的人认为我们应该多抗日，才爱国，但那爱的是蒋介石的国，我们中国共产党人的祖国是全世界共产党人共同的祖国即苏维埃(苏联)，我们共产党人

的方针是：要让日本军队多占地，形成蒋、日、我，三国志，这样的形势对我们才有利，最糟糕的情况不过是日本人占领了全中国，到时候我也还可以借助苏联的力量打回来嘛！

8、日本的侵略也可以说是好事，帮了我们的大忙。请看，中国人民夺取了政权，同时，你们的垄断资本、军国主义也帮了我们的忙。日本人民成百万、成千万地醒觉起来。包括在中国打仗的一部分将军，他们现在变成我们的朋友了。

9、1972 年，中日建交的时候，日本首相田中角荣就向毛道歉："啊，对不起啊，我们发动了侵略战争，是中国受到很大的伤害。"

毛说："不是对不起啊，你们有功啊，为啥有功呢？因为你们要不是发动侵华战争的话，我们共产党怎么能够强大？我们怎么能够夺权哪？怎么能够把蒋介石打败呀？我们如何感谢你们？我们不要你们战争赔偿！"

不要战争赔偿是很大的卖国行为，中共造谣说蒋介石已经不要战争赔偿了。这是造谣，蒋中正与日本签的是台澎条约，其第十条规定是台湾与澎湖，与大陆毫无关系。

看看日本作家远藤誉的《毛泽东勾结日军的真相——来自日谍的回忆与档案》。

毛泽东接待了远藤三郎为团长的日本旧军人代表团。据远藤誉转述了《廖承志与日本》一书这样记录了当时的场景：

毛澤東開場第一句就是：

"感謝日本軍閥進攻了我們（中國），否則我們今天可能還到不了北京。雖然過去你們和我們打過仗，一切願意再來中國看看的舊軍人我們都歡迎"（筆者注：需要注意的是，毛澤東沒有用"侵略"一詞，而是用"進攻"這一中性的字眼）。

毛澤東接下來幽默地說：

"你們（日本皇軍）也是我們的先生，我們要感謝你們。真是你們打了這一仗（侵華），教育了中國人民，把一盤散沙的中國人民打得團結起來了"。

和遠藤三郎一起訪華的舊陸軍中將堀毛一磨在筆記中寫道，毛澤東等政府要人總是一個勁地強調"忘掉過去、一起探討未來"，令人印象深刻。

這和毛澤東生前完全沒有提過"南京大屠殺"，以及沒有慶祝過"抗日戰爭勝利紀念日"想來是同樣一種心態。總而言之，毛澤東就是不希望老是提到蔣介石帶領國民黨軍在第一線作戰的"過去"，所以對日方訪華人士一個勁的"謝罪"非常厭倦。

毛澤東想要聽到的不是謝罪。

共产党人的老祖宗列宁说过："忘记历史，就意味着背叛"。这时的共产党鼓吹的是："忘掉过去、一起探讨未来"、"向前看"，这时的共产党人正在做着背叛的事情，背叛谁呢？不是背叛共产主义，而是背叛中华民族。共产主义的理论就是背叛祖国的理论，践行者就是叛国者，就是出卖人民的人。可悲的是，共产党人至今都没能明白，或者是不想明白。更加可恶的是，这帮出卖人民的人却以人民身份自居，真是无耻之尤！无耻之极！

1961年1月24日，毛澤東在和日本社會黨國會議員黑田壽男的談話中，這樣說道：

日本的南鄉三郎見我時，一見面就說：日本侵略了中國。對不住你們。我對他說：我們不這樣看，是日本軍閥佔領了大半個中國，因此教育了中國人民，不然中國人民不會覺悟，不會團結，那麼我們到現在也還在山上，不能到北京來看京戲。（中略）如果要"感謝"的話，我寧願"感謝"日本軍閥。（《毛澤東外交文選》460頁～461頁）

毛澤東開始提到從中華蘇維埃區逃到延安的長征的事情。他說：

剩下的軍隊有多少呢？從三十萬減至二萬五千人。我們為什麼要感謝日本皇軍呢？就是日本皇軍來了，我們和日本皇軍打，才又和蔣介石合作。二萬五千軍隊，打了八年，我們又發展到一百二十萬軍隊，有一億人口的根據地。你們說要不要感謝啊？

正像序言和第三章裡所提到的一樣，毛澤東一次也沒有對日本提出過歷史問題，在其生前，一次也沒有紀念過所謂的抗日戰爭勝利紀念日。

（远藤誉的《毛泽东勾结日军的真相——来自日谍的回忆与档案》）

22、中共的恶心媚日行为

高待日本战犯与战俘。

据《迪克在延安》记载，日本战俘的伙食（生活费）是5元，与毛泽东的一样高，高于俘虏他们的八路军无数倍。

特权体制甚至延伸到日本在延安的共产党人和战俘，他们中只有一个人有权过性生活：最高领导野阪参三。一位当时的战俘对我们说："毛泽东希望他过得心情愉快，所以给他找了个女同志作他的伴侣。我们没提意见，没公开提意见。大家是有意见，只是藏在心里。"

中共不但自己卖国，而且对日本罪犯极其献媚，恶心中国人。

1944年倭寇进攻桂林，日军第58师团的熊本师团是主力，他们对平民都异常残忍，杀人放火强奸，无恶不作，他们把桂林变成了人间地狱，他们是杀人凶手，是极其凶残的战争罪犯（注38）。在中共搞的中日邦交正常化之后，在廖承

志的提议下，桂林和熊本结成了友好城市。中共什么都做得出来，如此污辱全体桂林人民、如此污辱桂林的死难同胞、如此污辱桂林被强奸的妇女的事都能做得出来，中共真是无耻，中共与廖承志真是胆大包天。凶残的罪犯没有得到应有的惩罚，还被当作尊贵而友好的客人，向罪犯输诚、献媚，即使不找罪犯报仇，也用不上这样啊！中共真的很贱，其所为真令人恶心。

中共当政后，把日本战犯与国军战俘一起关押。国军战俘其实就是中华民国的缔造者及捍卫者，他们几乎全是抗日英雄。国军战俘被强迫劳动和思想改造，**日本战犯读书看报养花下棋打网球，还不用劳动。日本战犯几乎全是最凶残的反人类罪行实施者，他们不但死有余辜，都够得上凌迟之刑。**

同是在战犯管理所，国民党战俘除了写材料的、养病的，是必须劳动的，日本战犯却用不着拿中国锄头；国民党战俘除了病号吃小灶，其他人吃的是中灶，日本战犯却全部吃小灶。也许小灶能使人精力过剩，上村等人整天整日地在胡同内的三角形地坝上打网球。网球是白的，在邱行湘看来，它与报纸上“惩办日本战犯”的黑字是何等的不协调。日本军人诚惶诚恐地离开了故土，却舒舒适适地生活在异国——这几乎是太阳旗高悬在中国大陆的时代才能享受到的。

日本战犯上村，他的妻子也在大陆。中国政府把她的住房安置在功德林附近，上村可以定期出去和他妻子同居。三年以内，上村一家接连添了两个孩子。他的妻子与孩子全部由中国政府供养（注 30）。这哪里是战犯在坐牢，连软禁都算不上，而是上等人在享受生活，比当时的中国普通人生活优越无数倍。

看看这篇《“大饥荒”中国饿殍遍野日本战犯享受超国民待遇》（注 43），国军战俘待遇不及汉奸战犯，更不及日本战犯。日本战犯吃罐头吃到不想吃的程度，走后还能找到没打开的罐头，而国军战俘连罐头未曾尝过。

中共对日本鬼子献媚到什么程度？

不但如此，中共为了讨好日本，把日本战犯提前释放，多数免于起诉无罪释放，使得这些双手沾满中国人民鲜血的日本战犯，激动得痛哭流涕。日本战犯同时也看到，中共是如何对待国军战俘的，中共如此对待自己的无罪同胞，日本战犯不但不鄙视中共还感激它，日本这是个什么民族？从这也可以看到，日本这个民族给一点恩惠就感激，这是一个无是非心的民族，是一个可以用小恩小惠来收买的民族。孟子说：“无是非之心非人也”。日本是个永远值得警惕的民族，是一个待进化到文明的民族。

中共更加仇恨国军，把国军战俘当战犯关押、审判、劳役和改造。关进战犯管理所的也只是有一定级别的战俘，更多低级别的国军战俘和国民政府一般工作人员多数被中共杀害。毛泽东在 1959 年的庐山会上的发言，称：“镇压反革命，杀 100 万，极有必要。”指的就是这些国军低级战俘和国民政府工作人员，他们不是反革命，也没有想造反，多数只想在新政权下苟活，中共连一点生机都不给。

中共是杀人集团，唯有对双手沾满中国人民鲜血的日本战犯仁慈，对待无罪的地主，对待有功的抗日英雄——国军战俘，从来就没有半分好心。双手沾满中国人民鲜血的日本战犯比中华民族的功臣——国军战俘早 20 年获释。

二战后，由于中共发动内战并且夺取了江山，共产主义意识形态在世界上刮起醒风血雨，美国为了对付共产主义的扩张，不得不依赖于日本，美国等国家对日本战争罪行处置得不彻底，以及中共出于打击国民政府而对日本战争罪行的放纵，是日本皇国观念继续生存的根本原因，给与日本民族侵略性的“八纮一宇”一个巨大的生存空间，为未来世界的安全平添一个极大的隐患。

中共与毛泽东多次感谢日军侵略。1961 年 1 月 24 日，毛泽东会见日本社会党议员黑田寿男等人时说到："日本皇军过去占领了大半个中国，因此中国人民接受了教育。如果没有日本的侵略，我们现在还在山里，就不能到北京看京剧了。正是因为日本皇军占领了大半个中国，让我们建立了许多抗日根据地，为以后的解放战争创造了胜利的条件。日本垄断资本和军阀给我们做了件'好事'，如果需要感谢的话，我倒想感谢日本皇军侵略中国（注 66）。"

中共为了献媚日本等原因，连南京大屠杀都隐瞒许多年，在毛时代的教科书中都没有提这件事，一直到毛死后才被民间揭开。

中共所做的皆出于政治需要，而不管有罪与否。在唯物主义的中共眼里，只有利益和需要，没有真理与正义，更没有是非！中共不但它自己如此，它也在把民族如此，这是在把民族往地狱里拖。孟子说："无是非之心非人也"。一个没有是非心的人连人的资格都不够。一个没有是非的民族是没有未来的，也是没有资格有未来的，也是一个对世界有巨大危害和威胁的民族。

中共与秦桧，谁卖国最彻底？

毛泽东与秦桧，谁更卖国？

将来，在秦桧的跪像旁，应该竖立毛泽东周恩来等共产党人的跪像！

23、发动内战

中共在中华民族艰难抗战之后、在知道日寇投降之时发动内战（请看《金剑：中共用"对日寇的最后一战"来发动内战》）。中共在全中国人民想和平不想打战之时继续内战，猎取了本来属于中国人的江山，中共反过来贼喊捉贼说国民党发动内战。一个高喊"枪杆子里面出政权"的组织，怎么可能不发动战争夺取（出）政权呢？中共高喊是"枪杆子""出政权"不是"保政权"，也就是暴力取政，这就是内战。

24、附："盗窃中央档案馆核心机密"案真相（孙宇亭）

"盗窃中央档案馆核心机密"案真相（孙宇亭）
来自：公安部　　时间：2006-12- 09
http://www.mps.gov.cn/n16/n1327/n4834/n1452547/1467240.html

登于《人民公安 2001 年 12 期》
http://www.ilib2.com/P-ISSN~1004-5031~2001~12.html

作者：孙宇亭，男，1930 年 7 月出生于河南省荥阳县。1949 年 6 月参加革命工作，1953 年 8 月加入中国共产党。曾任中南公安部办公室研究科干事、科员，公安部办公厅研究室科员、副科长、副处长，调研室主任，办公厅副主任。1992 年初离休。

1967 年，上海“一月风暴”之后，中央各机关紧张的政治气氛又陡然升级。人们以革命的名义拉帮结派，组建各色各样的“战斗队”，向所谓的“走资派”夺权。各“战斗队”之间，争权夺利，水火不容，致使人心大乱，机构瘫痪。这时，周恩来总理要求国务院内务办公室向中央各政法机关和联系的部委派驻联络员，掌握动态，遇有紧急情况，可以直接向他报告。

国务院内务办公室，是直属国务院总理周恩来的一个办事机构，负责联系和协调公安部、内务部、最高法院、最高检察院、统战部、民族事务委员会、华侨事务委员会的工作。中共中央政法工作小组办公室也设在这里，一个机构，两块牌子。主任谢富治，副主任甘重斗。严佑民在“文革”前不久由公安部副部长调任国务院内务办公室副主任，我被从公安部办公厅借调到内务办公室，正好在他手下工作。

“一月风暴”之后，严佑民派我为内务部（现改称民政部）联络员。那时，内务部部长是曾山，副部长王一夫、黄庆熙。一个 402 人的部有七个造反组织。若以对待部领导的态度来划分，可分为两大派，一派称“革命造反派联合总部”（简称“革联”），要打倒曾山，保王一夫；另一派称“红色革命者联合总部”（简称“红联”），要打倒王一夫，保曾山。两派各视对方为寇雠，誓不两立。

9 月间的一天，“革联”为显示自己的革命性，对曾山采取了“革命行动”。他们瞒过家属，避开“红联”，联络驻内务部机关内的学生“红卫兵”，秘密把曾山劫持到劳动人民文化宫，轮番批斗，并进行肉体折磨（低头、弯腰、“喷气式”）。家属不见曾山的踪影，着急打电话向内务办求助。我立即询问“革联”，他们推说不知道。我又通知“红联”帮助寻找，得悉被“革联”揪往劳动人民文化宫批斗的情况。当家属赶到的时候，批斗会已散场，曾山身倚金水桥栏杆，两眼发直，似有轻生念头。我把所获情况当即报告严佑民，他又电话报告谢富治、周恩来。周总理就这一事件，要求内务办公室立即以中共中央的名义起草一份文件，并口述了文件的内容。严佑民把起草中央文件的任务交给了我，并要求以最快速度完成。我把起草的文稿，冠以“中共中央关于曾山同志问题的指示”的标题，送严佑民、谢富治审阅后，报送周恩来总理签发。9 月 27 日一早，严佑民和我就向内务部造反组织的头头传达了这个指示。全文为下：

中共中央关于曾山同志问题的指示

一、曾山同志的错误，可以批判，但性质应由中央来定。

二、曾山同志的活动，听命于中央，造反组织不能干涉。

三、外来学生不能干预内务部事务，要立即撤出。

四、开批判会搞“喷气式”、大弯腰是错误的，是违反中央规定的，今后不准再搞体罚和变相体罚。

传达中共中央的指示后，内务部平静下来了。但好景不长。10 月，内务部造反派“革联”根据抗战时期我方情报工作人员提供的曾山曾经和日本人有接触的情况，武断地认为，曾山是日本特务、汉奸，必须打倒。曾山解释说，他在新四军军部当组织部长的时候，按照延安党中央的指示，确实和日本方面的人员有接触，但这是抗日活动的组成部分，整个活动安排都及时用电报向中共中央作了请示，并得到批准。“革联”不相信曾山的辩解。“红联”站在曾山一边，对着干。两派互不相让，即将酿成一场武斗。

我向严佑民、谢富治报告了这一紧急情况，并参与了他们解决问题的决策会议。

谢富治说："那时，我在八路军，在太岳，新四军的情况不清楚。"

严佑民说："那时，我在新四军，在前线作战，对军部的情况不清楚。"

我说："这事倒也好办，既然曾山说一切活动都得到了党中央的批准，我们派人去中央档案馆查阅一下历史档案，问题就可以澄清了。"

谢、严都表示同意，并决定查阅档案的事由我来办。在那个特殊的年代，到中央档案馆查阅档案必须履行严格的审批手续。我写了报告，严佑民、谢富治分别签署同意。我拿着他们的批件，同内务办公室的赵雪瀛同志，驱车到了位于北京西郊温泉的中央档案馆。档案馆的军代表看了批件说，查中央历史档案，必须经中央办公厅主任批准，否则，不予接待。我向严佑民报告后，他找×××（注①）补了一个手续。第二次到中央档案馆，军代表仔细检视了批件，没有犹豫，即指示工作人员照办。共找到有关此项活动的四份电报，有曾山报告的情况，也有中共中央的正式批文，更难得的是有毛泽东、刘少奇、周恩来、任弼时、康生的签名真迹。那时陈毅在延安参加整风，有的电报他也看了。这时，我身心无比轻松，感叹："天下本无事，庸人自扰之"。

事情虽然有了结果，但向上级汇报，不能空口无凭，需有真凭实据。可是，档案馆规定，此类机密，不能外借，不准抄录。经同军代表交涉，他们允许我摘抄主要内容（注④）。回机关后，顾不上吃饭，立即起草报告，经严佑民、谢富治先后签署后，报送中共中央。

然而事情却意外地发生了变化。10 月的一天，谢富治怒气冲冲地到严佑民的办公室，发了一顿脾气。我的办公室虽与之一墙之隔，但严的房门紧闭，听不见说些什么。谢走后，严佑民到我的办公室，神色有点仓皇，苦笑着对我说：我们为了证明曾山同志的清白，到中央档案馆查历史档案，是办了一件好事。可是，却惹怒了一位中央负责同志（注②），说这是政治上糊涂，要追查。谢要我们每人写一份检讨，报送中央。我问是哪一位中央负责同志？严说：谢没有说，猜不透。上命难违，不检讨不行，我们只好按谢的说法检讨犯了客观主义的错误。

一周后的一天，谢富治通知严佑民、赵雪瀛和我开会。会场上只有我们四个人，谢的态度比较平和。

谢富治说："你们的检讨都不深刻。现在宣布处分决定：孙宇亭，党内严重警告。"他接着又说："这件事涉及核心机密，你们手中如果存有这件事的片纸只字，统统交出来。今后，如果发现谁泄漏了机密，毫不客气。"说完就走了。

我认为，这场风波可能就此打住了。严佑民却认为不会这么简单，党内的斗争相当复杂，"文革"以来有许多事情出乎意料。事态的发展，证明了严佑民的分析是正确的。

11 月 5 日，"中央文革小组"决定封存公安部所有的文书、业务档案和敌伪档案，原来的档案管理人员封卷锁库后，立即撤离。接着，调派了三百名解放军进驻公安部，接管了这些档案。

有一天深夜，我已脱衣就寝。谢富治的秘书突然敲门，把我从睡梦中叫了起来，通知立即去人民大会堂安徽厅开会，并说：车已准备好，马上走。公安部和大会堂只隔着天安门广场，步行一刻钟就够了，却派汽车相送，可见事态的严重和急迫。

我从大会堂的南门进去，遥望安徽厅的门口蹲着一个人，走近一看，是中央档案馆的军代表。厅内右侧摆了一张长条桌，桌后坐着三个人，从右至左为吴法宪、谢富治、×××。桌子右边横头旁，坐着严佑民和赵雪瀛。长条桌左侧横头旁放了一把椅子，我进门后，中央档案馆的军代表立即在椅子上落座。厅门左侧

靠墙放了一张桌子，有两名穿军装的人做记录。长条桌的对面三米处，有一个小方凳，没有坐人。我打量一下房中摆设，很明显地是“三堂会审”的架式。审谁？当然是我。我知趣地在小方凳上坐了下来。审问开始了。

谢富治首先开口：“你的姓名、年龄、籍贯、出身、成分？”

他这十足审问犯人的口吻，使我感到了问题的严重性。因为此前我在公安部机关工作 13 年，谢富治当公安部长后我在他身边工作 8 年，他对我的身世太熟悉了。此刻，既然他已把我视为敌人，我便不能再抱幻想，只能以慎重的态度和实事求是的回答，力图证明自己的无辜。我的情绪镇静下来，回答了他的第一个提问。

谢：“你是什么时候、用什么办法混进公安部的？”

答：“我没有混进公安部。我是 1954 年大行政区撤销后，从中南公安部奉调进京的。当时从中南公安部选调了 60 名干部，由中南公安部部长杨奇清带队到北京报到。”

因为提到了杨奇清，谢富治向旁边的吴法宪小声说：“杨奇清也有问题。”接着，谢又板起了面孔对我说：“你把盗窃中央档案馆核心机密的活动谈一谈。”

我据实申辩：“这事和盗窃机密根本沾不上边。”

我在详谈了内务部两派斗争的情况后接着说：“我去中央档案馆查档案的起因、目的以及对档案资料的处理情况，谢副总理，×主任（注①）和严佑民同志完全清楚。不错，主意是我出的，查档报告是我起草的，但是你们同意了，批准了。如果没有你们的批件，没有你们的派遣，我不可能去中央档案馆，即使去了，人家也不会接待我。”

谢转向×××说：“我在那个报告上批了字。可是你也批了同意。”

×××冲谢说：“你是副总理嘛！你同意的事情我能不同意吗？”

接着×××转向中央档案馆军代表，严厉地说：“档案馆有制度，像这样的机密档案不能抄录，你们为什么不执行制度？”

军代表回答说：“有你和谢副总理的亲笔批示，不能不让抄！”×××很不高兴地问：“你是从哪个部队来的。”

军代表答：“是戚本禹从学部把我挑来的。”

又问：“你是造反派？”

军代表答：“是的。”

×××又问：“学部的人怎么穿上了军装？”

军代表答：“是戚本禹派人送给我的。”

这时，×××又转向做记录的穿军装的人（可能是他的秘书，或是办案　门人员）说：“把那个报告传过来，我再看看！”

×××看了报告，对谢富治说：“你看，这个报告，是用宽边稿纸写的，我们批的字都是靠在稿纸右边的空白处，如果把我们的批字剪下来，对这个报告也不会有损伤。”

谢说：“这倒是个好办法。”

于是，××让记录人员找来剪刀和火柴，当场把他们批的字剪了下来并烧掉。证据就这样被毁灭了。

我和严佑民、赵雪瀛、中央档案馆军代表，目睹了这几位中央首长表演这滑稽的一幕。我注意到，吴法宪一直双目紧闭，像睡熟了一般。

审问继续进行。

谢富治问我：“你为什么要包庇曾山和陈毅？”

我回答说："我作为驻内务部的联络员，弄清事实，协助领导平息纷争，是我的职责。既然曾山问题成了纷争的焦点，就需要设法澄清。查档案，是为了澄清问题。我和曾山没有私交，在我当联络员之前，彼此素不相识，没有来往，我没有理由包庇他。至于陈毅，他是元帅，我知道他，他并不知道世界上还有我这个小人物。"

谢富治说："到中央档案馆查档案这件事，你应该承担责任！"

因事关紧要，我还没有想好回答的措辞，没有想到坐在一旁的严佑民把话接了过去。他说："这件事，前前后后的情况我都知道。事情是他和赵雪瀛办的，是经过我批准的。责任应由我一人承担。"

谢富治说："你承担得了吗？"

严佑民说："应该承担。"

这时，吴法宪睁开了眼睛，说肚子饿了，让服务员拿夜餐来。服务员端上了包子和馄饨。吴法宪劝我们吃些夜餐。我哪里还有心思吃饭，便说我不饿。

谢富治说："既然不想吃，回家吧，这里没有你的事了。"

半夜的遭遇，真是一节生动的课程，使我受益匪浅。我这个"小字辈"，在这几位资深的"老领导"面前，一下子增长了许多社会知识和党内斗争的知识。然而，更增加了我的害怕和不安。怕的是那些看来道貌岸然，内心却龌龊阴险的人，若不慎跌入他们预设的陷阱，定会万劫不复；不安的是为尊敬的严佑民同志担心，他心怀坦诚，承担责任，把我从政治泥沼中拉出来，但他若因此而身遭不测，我于心难安。

1968 年春节过后，公安部召开干部大会，谢富治、×××、吴法宪出现在讲台上。谢富治宣布，由解放军接管公安部机关，公安部的全体人员，统统到北京西郊的中央政法干部学校集中，办毛泽东思想学习班。会后，谢富治又委托严佑民召集国务院内务办公室的全体人员开会，宣布撤销机构，移交档案，由军队接管。

公安部的所谓"毛泽东思想学习班"，实际是政治上、组织上肃清异己的"集中营"。非重点对象，两个星期尚可回家一次；重点对象（多是处级以上领导干部，或家庭出身、本人成分不好，以及个人历史复杂者），则不准回家，家属送来日用品还要经过造反派的检查。夜深人静，是抓人送进监狱的时刻。吉普车一响，不用问，就是又有人上路了。我算了一下，仅 1968 年 3 月、4 月内，我所认识的人中，就有 37 人身陷囹圄，严佑民便是其中的一个。

严佑民的被捕，本是意料中事。在心情激动和沉重的同时，陷入了更为沉静的思索。我试用逻辑推理的方法，对某些人炮制的这起冤案进行解剖。罪名当然是所谓的"盗窃核心机密"。那么，首先一个问题，核心机密的基本内容是什么？其实，很简单。抗战末期（注③），日军为了摆脱困境，向新四军提出谈判的要求，商谈相互妥协的条件。新四军作不了主，请示中共中央。中央同意和他们接触，并确定了虚与周旋，争取时间，做好大反攻准备的方针和策略。于是才有新四军代表曾山和日本军方代表的接触，相互讨价还价的事情。第二个问题，这件事，算不算核心机密？在当时，它是对敌斗争的重要策略，同时，为了防止在国际、国内造成影响，陷我于政治上的被动，必须严格保密，定为核心机密并不过分。但是，时过境迁，它的机密性也就丧失了。同时，从历史到现实，从国内到国外，敌对双方打打谈谈，谈谈打打，乃是政治斗争、军事斗争惯用的手段，并不新鲜。第三个问题，既然算不上核心机密，而决策者们又一口咬定是核心机密，就是把所谓的"机密"当成打人的棍子。曾山是新四军的组织部长，他的后面是

军长陈毅和政委刘少奇。如果曾山在威逼之下坚守秘密，肯定要受皮肉之苦，而对当权者却有益无害；如果曾山认为事情已过去多年，又是经中央批准的而讲了出去，那么，刘少奇、陈毅的“投降派罪名”又多了一条证据。所以他们睁眼看着造反派胡闹下去（当然也不排除这场闹剧是他们幕后导演的）。第四个问题，即到中央档案馆查档案一事，是怎样和整个事态联系起来的。我和严佑民当时不知道也不可能考虑到事情如此之奥妙，仅是凭着做人的良知和共产党员的责任感行事的。

谢富治、×××事先也没有想到这是一个政治漩窝，一旦觉察，急于脱身，就需要找个替罪羊。我便成了首选对象，我出身不好，没有后台，掀不起一点浪花。只是到了关键时刻，严佑民挺身而出，才把我救了出来。

通过上述分析，我得出的结论是：这是奸人预设的政治陷阱，他们想要猎捕的对象是曾山，是我无意之中做了与曾山老人有益的事，而具有强烈正义感的严佑民又救了我。

严佑民，这位坚贞的共产党员，由于中华文化的长期熏陶，此刻他做到了俯仰无愧。然而正因为如此，他身陷绝境。

我不仅无力营救我的良师益友脱离“天牢”，而且还要随时准备着身遭不测。我能够办的只有两件事：一是对自己的亲属后代略作交代，留下遗言；二是竭尽智慧，逃避时刻可能到来的更大的劫难。

然而，出乎我的意料，在我的恩师、挚友严佑民含冤忍垢的 1460 天里，我虽经过了下放劳动、党员登记、批陈整风、批林整风等政治浪潮，却都坎坎坷坷地走了过来。多少人间生死荣辱事，也一件件在我面前走过。1971 年 9 月，林彪折戟沉沙后吴法宪锒铛入狱。1972 年 3 月，谢富治患癌症，在挣扎中痛苦死去。党内残酷斗争中的幸存者曾山同志故去时，所谓“盗窃中央档案馆核心机密”冤案的涉嫌人严佑民还在狱中。

1972 年 9 月，得悉严佑民被从秦城监狱假释出来，住中央组织部翠微路招待所，由夫人林喧陪伴。我设法避开公安部调研室造反派头头的纠缠，前往探望。四年的牢狱生活，和相继发生的心脏病、白内障、风湿性关节炎，折磨得这位很健壮的老人变了形状。但他性格依然开朗，谈吐依然妙趣横生，对国家、民族的前途虽十分忧虑却又满怀信心。在这样一位有恩于我的长者面前，我再也压不住激动的感情，久埋心底的话，一下子冒子出来：“查档案的这件事，不管它冤不冤，该蹲四年牢的应该是我。”

没有想到他听后竟冷冷地说：“其实，我们都是‘政治斗争’的牺牲品。”停一会儿他才接着说：“你这个书呆子，不要再说傻话了。我坐牢，中央有人替我说话，四年就出来了。你如果进了监狱，谁替你说话？八年也出不来，很可能瘐死狱中……”说着，严老也越来越动情。我怕勾起他四年冤狱中的种种伤心事，就转换话题谈社会现象，谈读书心得，谈诗文。他说：“在监狱里，我读了《资本论》，《毛选》至少读了四遍。”我说：“我看了一些历史书籍《史记》、《汉书》、《隋书》和《三国志》，还心有所感，写了一首诗。”他问我什么诗，我吟给他听，并写出来给他看。

严　君

春秋几番是非缠，
敢笑廷尉羁张盘。
友情泣血染浊水，
正气凌空刺云天。

枫叶沐霜色更美，
志士逢凶胆不寒。
四年囹圄等闲事，
收拾行装再向前。

他看后，哈哈大笑，说："把我捧得太高了。我喜欢最后两句，'四年囹圄等闲事，收拾行装再向前'。"

粉碎"四人帮"后，严佑民被委以重任，赴上海扫荡"四人帮"的老巢，以后任中共上海市委和安徽省委书记处书记。

本篇文章来自公安部网站，有很多转载。

"盗窃中央档案馆核心机密"案真相 --- 孙宇亭，文章曾刊登于以下期刊：
《广州研究》1985 年 第 01 期
《炎黄春秋》1999 年 06 期
《中国社会导刊》1999 年 第 10 期
《南京史志》2000 年 01 期
《人民公安》2001 年 12 期
《政府法制》2002 年 第 12 期
《旧闻秘录》2007 年 某期

注释：
注①："XXX"、"X 主任"——有的杂志如《旧闻秘录》写的是旺东兴。
文中有："档案馆的军代表看了批件说，查中央历史档案，必须经中央办公厅主任批准，否则，不予接待。"
中央办公厅主任正是汪东兴。
"XXX"、"X 主任"——是旺东兴无疑。严佑民儿媳的文章里直接写旺东兴。

注②："一位中央负责同志"——有的杂志如《旧闻秘录》写的是康生。但是康生不可能有这么大的能耐，他能指挥的了谢富治、旺东兴和吴法宪吗？旺只听毛和周的。这位中央负责同志绝对不是林彪集团、四人帮集团的任何一人，否则早就写出名字了，正好向他们推罪，更不可能是康生，作者和刊登者不可能为康生隐罪。"一位中央负责同志"只能是正面人物，绝不是反而人物。
1967 年以后，中央各部委都瘫痪了，中央文革接掌了大权，刘少奇、邓小平又被打倒，这时能说上话又能指挥的了谢富治、汪东兴、吴法宪就只有周恩来和毛了。
历史上经常出现故弄玄虚的事，1949 年国共两党和谈期间，在报纸上突然宣布要惩治"战争罪犯"的文章，并把"战犯"的名字列了出来，用的是"中共的一位权威人士"这种称呼来玄虚天下人，其实"权威人士"是毛自己本人。

本文中的"一位中央负责同志"——应该是电报签字人之一周恩来。

注③："抗战末期"： 不是抗战末期，有的杂志如《旧闻秘录》写着：电报跨越时间很长。

注④：本文中只写了他自己，在有的期刊中是写：我（孙宇亭）和赵雪瀛等四个

人花了四天时间查了中央秘密档案馆。他们为了向上级汇报，当时抄出了电报中缔结条约的具体条文。电报很多，跨越时间很长。

注⑤：严佑民：十年动乱中，严佑民同志遭林彪、江青反革命集团残酷迫害（？）。1975 年 10 月恢复工作，任公安部副部长。1976 年 10 月任中央派赴上海工作组成员。1977 年 1 月起任中共上海市委书记。
注：严佑民的被迫害与林彪、江青反革命集团根本没有任何一点关系。是“一位中央负责同志”的迫害。1975 年 10 月正是四人帮很凶的时候他恢复了工作，‘任公安部副部长’。可见四人帮根本就不理他。他又的确有后台，所以敢扛事。他不但恢复了工作，而且还升了官。

注⑥：严佑民后来经常说：“我被捕后，没有人敢再碰(整)曾山。保护了曾山。”其实他根本保护不了曾山。曾山也被“一位中央负责同志”所迫害：在严佑民出事前后被捕（其实是灭口），在“四人帮”垮台后的 1977 年病死于劳改农场。

严佑民：
文革前，秦城监狱是由公安部管的，严佑民当然清楚坐牢的滋味。于 1968 年 3 月 12 日被捕关进秦城监狱。1975 年 10 月恢复工作，任公安部副部长。1976 年 10 月任中央派赴上海工作组成员。1977 年 1 月起任中共上海市委书记，后兼任上海市第七届人大常委会主任。1981 年 2 月，调任中共安徽省委书记兼省纪委第一书记、政法委书记，在中共十二大上被选为中纪委委员。1983 年任中央整党指导委员会派驻广东省委联络组组长。1985 年为中央派驻中南五省整党巡视组组长，后任第六届全国人大法律委员会委员，第七届全国人大内务司法委员会委员等职。严佑民同志为党的建设、政权建设等作出了突出贡献。严佑民同志是党的十二大代表、十三大列席代表，第五、六、七届全国人大代表，上海市第七届人大代表。

注：严佑民的被迫害与林彪、江青反革命集团根本没有任何一点关系。是“一位中央负责同志”（周恩来）的迫害。1975 年 10 月正是四人帮很凶的时候他恢复了工作，‘任公安部副部长’。可见四人帮根本就不理他。他又的确有过硬后台，所以敢扛事。他不但恢复了工作，而且还升了官。他的后台可能是邓小平。

25、小结

而许多中国人还不知道的是，正是号称“拯救了中国”的中共在抗战期间置民族大义、民族危亡于不顾，甚少抗战，而且还藉机发展壮大自己、打击民国政府及国民党，这也难怪中共党魁毛泽东曾几次公开表示感谢日本的侵略，并以不要战争赔偿的方式来“感谢日本”。与浴血奋战、抵御外侮的国民党不同的是，中共虽然在表面上同意与国民党建立抗日民族统一战线，同意与国民党协同抗日，但实际上却设法保存实力并壮大自己，以坐收渔翁之利。

日寇为什么不进攻延安？仔细看看中共在抗日时做了什么就知道了，中共如果不是卖国党又是什么党？文革时被迫逃往美国的中国最著名的音乐家马思聪，在纽约举行中外记者会，发表《我为什么逃离中国》的演讲，说“我背叛的不是

祖国，而是那些背叛祖国的人。”共产党就是背叛祖国的人。因为阶级是从民族中划分的，所以无论什么时候，搞阶级斗争伤害的永远是自己的民族，搞垮的永远是自己的国家，搞阶级斗争的人是叛国者，搞阶级斗争的党是叛国的党！

中共号称“共产党人的祖国是苏联”，当九一八日寇侵略中国时，中国共产党打出的口号是：“武装保卫苏联！”这就是卖国党。

整个抗日期间，中共始终不移地执行着这些号称“抗日”实际是发展自己消灭中华民国与国民党的策略，为将来实现社会主义及共产主义作铺垫。

国民党与蒋中正看不清楚中共的阴谋，是因为看不到马克思主义的邪恶，上了中共的当。为了让大家看清楚共产主义的邪恶，为了后人不再被共产主义所迷惑，本人只好写了这本书。

中共有许多把柄落在日本政府手里，这是不争的事实。比如中共抗战时种鸦片、勾结日寇打国军，中共与日寇之间交换情报，国民党在战场的失利与这些情报有关，中共还傻傻地与日寇签了许多密约，等等，这些把柄都落在日本政府的手里，以至于几十年后都不敢索要日本的战争赔偿。这些也是后来慢慢一点点被揭开的，当中日建交时，是秘不透风的，中共想把这些永远捂住，把柄都在日本人的手里。一直到现在，大陆拍了那么多抗日片，没有一部敢描写延安的片子，连侧面描写都不敢，可见中共那么心虚。

中共与日本勾结的证据，都是中国人自己找到的，日本政府从来不公布一点点。譬如：曾山（曾庆红父亲）与日本人签的秘密条约的详细内容（注 2），是文革时，被红卫兵拱出来的。潘汉年、杨帆给日军情报的事情，是被潘自己泄露的，后来被毛类似于灭口的长期关押。

延安鸦片的销售情况；中共各根据地与日军做贸易的情况；左权的死因（日本人挖左权的墓检查死因）；等等等等。

看过《延安日记》的人都知道，中共种鸦片、勾结日寇，里面还记载了许多中共出卖国家民族的恶行。这些恶行，许多是与日军共同完成的。日本人对任何文字和档案保存是非常仔细的，而且几乎个个写日记，这些档案一定还在日本政府的手里。时至今日，日本政府从来没有透露过一点，也没有公开二战的机密档案。我们挖掘出来那么多中共的丑事，没有一件是从日本政府那来的。

中共的卖国事迹数不胜数，抗日战争就是中共最无耻表现的无产阶级无祖国论时期。

所以说共产党几十年来只做了这三件事：分裂民族、毁灭民族和出卖民族。中共的计划生育政策就是通过“两户绝一户”的办法灭绝中国人，它与前几年的毒奶粉、毒疫苗是一样的，都是从人类最弱小的儿童着手灭绝中国人，转基因粮食也是如此。中国人承传了中华文化，中华文化是伟大与佛性的，是人类未来的安全保障，是魔鬼的克星，也是马列文化的克星，魔鬼要毁灭人类，就得先毁灭中国人、毁灭中国文化，而中共完全执行了魔鬼的旨意。

共产党与纳粹不同之处，纳粹用的是民族先进论，杀的是其它民族的人；共产党用的是阶级先进论，杀的是自己民族的人。

“因此，我們有充分的理由和充足的證據說：中國共產黨是從內部分裂國家的罪魁禍首。它是一個投敵叛國的黨。它是一個賣國求榮的黨。1979 年 2 月 26 日，胡耀邦在中央禮堂向全國中長篇小說座談會全體與會者作報告的時候冒出一句話：「要是讓人民知道了我們共產黨的歷史，人民就要起來造我們的反，就要推翻我們了！」說的就是這個意思！”（注 190）

“阶级斗争”是马克思施向世间的魔咒，中共是中了魔咒最深的群体，可怜的民族与人民受其所害！

26、注释

注 2：“盗窃中央档案馆核心机密”案真相（孙宇亭）
https://wh.cnki.net/article/detail/YHCQ199906002
https://blog.creaders.net/u/13614/202210/447332.html
http://blog.boxun.com/hero/201405/jjp/3_1.shtml
http://www.21ccom.net/articles/lsjd/lsjj/article_2013111195123.html
注 13：《金剑：中共用“对日寇的最后一战”来发动内战》
https://blog.boxun.com/hero/201611/jjp/2_1.shtml
注 15：【私密档案】蒋介石和四大家族的〝贪腐〞真相
https://blog.boxun.com/hero/201210/jjp/3_1.shtml
注 30：《将军决战岂止在战场：国民党将领改造纪实》
作者：黄济人　出版社：光明日报出版社
中共对日军和国军战犯为何不同
http://www.pinlue.com/article/2018/09/1907/137296813716.html
北京电视台——毛泽东感谢日本：如果没有你们侵略 就没有我们共产党政权
https://www.youtube.com/watch?v=nYrVXHPXLsk
注 34：张戎《毛泽东__鲜为人知的故事》，香港出版
注 38：桂林史上最黑暗的 259 天:日本兽兵肆意蹂躏妇女
http://j.news.163.com/docs/32/2016060712/BOV747R50523817G.html
跑日本鬼受尽了苦难的桂林人！
http://bbs.guilinlife.com/thread-8218974-1-5.html
注 43：“大饥荒”中国饿殍遍野 日本战犯享受超国民待遇(图)
http://cn.secretchina.com/news/gb/2020/08/30/943877.html
注 66：历史禁区：中共还能掩盖南京大屠杀多久？(图)
http://cn.secretchina.com/news/gb/2021/02/01/960046.html
注 151：二战中美国援助了苏联多少物资？战后苏联还了吗？
https://new.qq.com/omn/20220117/20220117A0ATOO00.html
https://baijiahao.baidu.com/s?id=1668933746071639188&wfr=spider&for=pc
https://zhidao.baidu.com/question/750648219210924212.html
注 152：被遗忘的危机:1944 年中美两国在谈判贷款和在华美军开支问题上的争吵
https://www.doc88.com/p-7814442975622.html?r=1
注 114：徐沛：红色恐怖与白色恐怖的异同
http://xu-pei.hxwk.org/2021/06/15/%E7%BA%A2%E8%89%B2%E6%81%90%E6%80%96%E4%B8%8E%E7%99%BD%E8%89%B2%E6%81%90%E6%80%96%E7%9A%84%E5%BC%82%E5%90%8C/
注 184：《中央研究院近代史研究所　口述歷史叢書——海外台獨運動相關人物口述史——續篇》——史明口述
注 190：胡耀邦 79 年报告：人民知中共历史会推翻它
https://www.tuidang.org/2015/12/03/70890/

日本作家：胡耀邦知道的真相 习近平知道吗？
https://www.bannedbook.org/bnews/cnnews/aboluonews/20160905/581326.html
注 202：**抗战时期中共之扩张策略**
http://cn.ntdtv.com/xtr/gb/2015/12/11/a1240291.html
https://www.youtube.com/watch?v=RUJrHgIaKWI
https://blog.creaders.net/u/13614/202212/451401.html
注 203：老伯终生保密的故事
https://www.minghui.org/mh/articles/2019/5/2/%E8%80%81%E4%BC%AF%E7%BB%88%E7%94%9F%E4%BF%9D%E5%AF%86%E7%9A%84%E6%95%85%E4%BA%8B-385794.html
注 206：恶谋（中）：谁背叛了中华民族？重庆轰炸与红色间谍
https://www.youtube.com/watch?v=tSmDPwOWAKo
注 207：老萨说史 156：八路军在河北歼灭 10 万国军，冀中五一大扫荡
https://botanwang.com/articles/201506/%E8%80%81%E8%90%A8%E8%AF%B4%E5%8F%B2156%EF%BC%9A%E5%85%AB%E8%B7%AF%E5%86%9B%E5%9C%A8%E6%B2%B3%E5%8C%97%E6%AD%BC%E7%81%AD10%E4%B8%87%E5%9B%BD%E5%86%9B%EF%BC%8C%E5%86%80%E4%B8%AD%E4%BA%94%E4%B8%80%E5%A4%A7%E6%89%AB%E8%8D%A1%7C%E4%B8%8A17.html
注 208：1944 年日军一号作战：为何导致 40 万国军全面崩溃?
http://www.360doc.com/content/16/0124/14/11532035_530221137.shtml

金剑
2016 年 6 月
2022 年 12 月重写　2024 年 9 月补充　2026 年 1 月再补充

九、本章小结

传统道德与人类共存了几千年久经不衰，而共产主义道德几十年就破产了。根本的原因就在于：**传统的道德顺应了人性，而共产主义道德悖逆于人性**。

共产革命推行公有制，用暴力消灭私有制，打土豪分田地，打正旗号杀富人分财产。人类自古以来，杀人放火都是一种罪恶，共产革命把“杀富人分财产”变成了正义的事业，颠覆了人类传承了几千年的道德观念。

他们用阶级斗争理论证明他们消灭私有制的合理性，证明他们打土豪分田地杀富人分财产的合理性。根据阶级斗争理论，富裕变成了一种罪恶，富人变成了罪人；贫穷变成了一种荣耀，越穷越光荣。那些省吃俭用买了一点田产的农民变成了罪该万死的地主，祸及子孙后代；而那些流氓嫖赌淫，把祖上传下来的家业败光了，变成了贫农，反而成为最先进的革命分子。**他们夜以继日洗脑灌脑，给中国人灌入的思想就是这种颠倒了传统价值观的思想。**今天回过头来看，中国的道德沦丧实质上是始于打土豪分田地。

马谬之七、错误的社会发展五阶段论——封建社会论

马列主义认为，人类社会必然会按顺序出现五种社会形态：原始社会、奴隶社会、封建社会、资本主义、共产主义（社会主义是共产主义的初级阶段和过渡阶段），除此之外没有任何其它的社会形态。这叫“社会发展五阶段论”，是马克思主义史学的根本。

真的这样吗？我们通过仔细分析，发现马克思的“社会发展五阶段论”是不能成立的，是荒谬的。

马克思讲“阶级斗争是人类历史发展的动力”。在以马克思主义为意识形态的国家里，人类社会历史被扭曲成阶级斗争史。其实在中国历史上很少有过阶级压迫和阶级斗争，也很少有“地主剥削压迫农民”意义上的封建社会。中国古代一直是以农业为主、小商业为辅的自由社会，耕地几乎全部都在自耕农与半自耕农手中，土地租赁关系也是双方自愿、和谐的。

人类社会随着技术的进步，出现了社会化大生产，这些变化都是经济发展自然而然形成的，不是阶级斗争的结果，不是象马克思恩格斯讲的，阶级斗争暴力革命推动了社会形态的转换、推动了社会的发展。

流行的理论是“生产力决定生产关系”。如果真是生产力决定生产关系，那么搞革命是一件最无聊甚至有罪的事情。随着生产力的发展，生产关系就自然而然地改变了，还用的着暴力革命吗？要想实现共产主义，只要拼命搞技术革新，就会从资本主义自动变成共产主义了，还要搞暴力革命甚至杀人干什么？真是南辕北辙、混账透顶。可见暴力革命理论是违背马克思的社会发展原理，也违背“生产力决定论”的。

研究人类历史发展规律的最好的、最完善的、甚至是唯一的历史标本应该是中国文明，而不是欧洲文明，因为中国文明是世界上现存文明中惟一的较完整地保存下来的，从未被毁灭性地中断过的古老文明。而包括西方文明在内的世界上的其他文明在发展过程中都曾完全中断，还有一些文明几千年来几乎一直保存在较为原始的不发达状态，如非洲文明、美洲文明、印第安文明等。中国文明是一个自然的必然的历史过程，是研究历史的最好标本，中文是表意文字，记录历史较早，便于历史研究。

而马克思者把欧洲文明当成历史发展的必然标本，制造出“社会发展五**阶段论**”。中国的马克思者崇洋媚外，把欧洲当成样板，无视中国的事实，削足适履，把中国的社会形态胡乱套上马列主义的史学公式，歪曲了历史从而误导了世界，污蔑了中国和世界人民，罪不可恕！

所谓的马列史观，就是用马列主义分析历史，确切地说，是用马列主义对历史进行编排，使它符合马列主义的历史观，更加确切地说，是篡改和伪造历史，使它符合马列的论述。所以，所有的共产主义者对历史的论述都是不可信的，都可能是伪史。

其实，马列主义对欧洲历史的定义也是错的。欧洲古代基本上也没有奴隶社会。

马列主义硬给世界历史按上个五阶段论，说人类历史必然按照五阶段发展，即原始社会、奴隶社会、封建社会、资本主义社会、共产主义（社会主义）。依金剑来看，如果人类历史有阶段的话，起码还应该有一个：中央集权制，它是反封建的，却不是资本主义，不是任何其它社会形态，无论如何编排它都不对，它是独立存在的。也就是说，人类历史六阶段论远比五阶段论准确，即原始社会、奴隶社会、封建社会、中央集权制、资本主义社会、共产主义（社会主义）。

阶级社会是封建制与奴隶制的先决条件。中国自从秦始皇统一之后，就没有了阶级社会，人与人之间没有阶级之别，所以，自秦始皇统一之后，除了少数民族的土司制与太平天国，中国就不是封建社会。

太平天国属于特例，它不是正常的社会形态而是怪胎，它既是阶级社会，又是封建制、奴隶制与共产主义的三合体。想更加仔细了解太平天国，请看“中华民族历史上的六大罪人”那一章关于洪秀全的那一节。

下面就是对中国社会的中央集权制的分析。

一、秦后的中国是中央集权制而非封建社会

封建社会即分封制，在中国盛行分封制的时期是秦始皇建立中央集权制之前的时期，尤其是西周时期，周灭商以后，周天子分封天下。

秦吞六国，建立起郡县制的中央集权制国家，废除了封土建国的分封制，没有王侯可以受封而自行建国。因此，自秦始皇开始至辛亥革命的这段中国历史时期，应被称为中央集权制。而同时期的欧洲经历的中世纪却是真正意义的封建社会，那时的欧洲，没有一个强有力的中央集权统治，大大小小的君主受到分封后各自为政，建立属于自己的城邦，是一个真正封土地而建国的封建社会。

中国的中央集权制比同时期的欧洲的“封建社会”更加进步，而且这两种社会形态有着根本的区别与对立。也可以说，中国在农业社会时期的社会形态发展是领先于欧洲社会形态。

为什么中国的中央集权制被称为“封建社会”，而真正意义上的“封建社会”却被称为“奴隶社会”呢？这是因为马克思学者对中国历史的曲解，并以讹传讹。

许多西方及中国大陆史家并不认为中国有过严格意义上的封建社会。

１、中央集权制绝对不是封建制度

要看一种东西是什么，首先要看它的特征。我们看看封建社会与中央集权制的特征有什么不同。

Ａ、封建社会的特征

阶级社会是封建社会与奴隶社会的先决条件，也是最明显的标志。

地方官吏同封建主任免。这一条是最重要的。辖区内都归封建主管理、都归

封建主任免，只能听命于封建主，封建主有钱有权，形成了一个个独立王国。这些独立王国极端的时候，可以不听命于中央，甚至联络其它王国造反。

所有土地属于国王，国王把土地分封给贵族、功臣，贵族又把自己土地的一部分封给亲信、下属，如此下去。

土地从国王而来，土地不能自由买卖，农民对封建主（地主）有依附关系，身份有阶级性、是固定的。

封建领主不仅占有农田，还把原来生息在这片领地上的农民也囊括入自己的帐簿，使大批农民沦为农奴。农奴则被视为领主财产的一部分，与奴隶类似，但农奴只可使用不可买卖。

封建主拥有很大权利，可以制约国王。每一个大的封建主在自己辖内都拥有军队，俨然一个“国中国”。

封建主有特权，封建主与农民的身份是世袭、继承而来。

有非常鲜明的阶级划分，封建主与农民的矛盾突出。

封建主土地范围内的官员，由封建主自己任命。

封建制度是国王与诸侯国、封建主的分权制。

许多西方及中国大陆史家并不认为中国有过严格意义上的封建社会（分封制度），就连周朝也不是严格意义上的封建社会。

（中国周朝时的封建社会的形式）

中国周朝时就是封建社会，毫无疑问，所有的封建社会都是这种形式。所有的阶级社会都是这种形式，只要下面再加上足够多的奴隶（超过人口的 41%），就是奴隶社会。

中国周朝时的封建社会与欧洲中世纪的封建社会有什么不同？形式上没有不同，只是中国周朝远比欧洲中世纪光明得多多。中国周朝时的封建社会与与直到近代日本、韩国的封建社会有什么不同？形式上相同，只是中国的周朝更加光明而已。

B、中央集权制的特征

地方官吏由中央任免。地主没有辖区，地主也归官员管理，地主有钱无权。

土地与国王没有关系，是自己或者长辈奋斗而来，完全属于自己，可以自由

买卖与赠送。在中国，自从商鞅变法起就实行土地私有制，地主对辖内土地拥有绝对支配权，可以任意买卖。

农民对地主没有依附性，农民有独立的人身，地主与农民的关系是租赁关系，有时间性，是平等、互惠、互助的。这与房东和住客的关系是一样的，今年租明年不一定租，租金双方商定在一个合理水平。农民离开地主的情形也很多。

地主没有特权，与农民的权限一致，都是被统治阶级。其实地主也是农民，是富裕农民。由于经营不善，地主变农民；奋斗成功，农民变地主。所以，地主不一定是继承而来，又没有特权，不是“国中国”，更没有军队。

由于地主与农民之间的身份有切换的可能，所以没有根本的阶级性。地主与农民的矛盾不突出。

所有官员，由国王任命。

中央集权制是国王专制制度。

C、封建制与中央集权制有十九种不同特征

为了仔细分析封建制与中央集权制的不同，我把它们制成表格，这样一目了然地看到它们之间的同。

表 1：封建制与中央集权制比较表

比较项目	封建制度	中央集权制	比较结果
土地的来源	国王	自己或者祖辈	不同
土地的属性	国王——土地公有制	自己——土地私有制	不同
土地的流动性	不能买卖	可以自由买卖	不同
土地主人的身份	封建主身份是政治性与经济性双重身份，有钱有权	地主的身份只是经济性没有政治性，即有钱无权	不同
身份的来源	靠血统姻亲军功或其它政治性功劳，是政治性的。	只靠祖先与个人的经济奋斗，是经济性的。	不同
身份的承传	世袭、子孙身份不变 农民不能通过勤劳变成封建主	非世袭、靠奋斗、子孙身份变化、俗称富不过三代， 农民通过勤劳变成地主	不同
农民与地主的关系	隶属关系、地位不平等 封建主地位高高在上、 农民实际是农奴	租赁或雇佣关系，平等、没有隶属，农民与地主地位平等，农民不属于任何人	不同
人身自由程度	农民属于封建主的财产，人身不自由，地主与农民都不得自由选择对方。	人身自由，地主与农民都可以自由选择对方。	不同
自由迁徙性	封建主与农民都不能迁徙	地主与农民都可以自由迁徙	不同
武装力量	封建主有权拥有军队	地主无权拥有军队	不同
地方官任免	封建主任命辖内官员，甚至可以制定法律	地主无权任免官员 地主无权制造法律	不同
地方官职权	封建主管理官员	官员管理地主	不同
税收流向	封建主全揽税收部分上缴	中央（国王）全揽税收	不同

与国王的关系	国王封赏封建主 封建主制约国王	国王不封赏地主 地主不能制约国王	不同
阶级属性	封建主属于统治阶级， 农民属于被统治阶级	地主属于被统治阶级， 地主与农民是相同阶级	不同
独裁程度	国王与封建主的分权制， 不是很独裁	国王（中央）独裁专制	不同
分封土地	封建主还会把自己的土地分封给他人，多级分封	地主不会把自己的土地分给别人	不同
土地规模、集中程度	土地连片成块集中规模大，以平方公里为单位，中间绝对没有别人的土地	土地分散规模小，以亩为单位。买到哪块是哪块，中间多数还有别人的土地。	不同
社会的平等性	不平等，严格的等级制度	平等，除了皇帝与皇族其他人几乎平等，农民与地主更加平等	不同

表 1 列举的都是封建根本特征，有十九种之多，中央集权制与它完全相反，说明中央集权制完全是颠覆封建社会的、是反封建的。本人花了很大的努力，也没找到它们的相同特征，也许读者能找到，好好找吧。其实，中央集权制与现代社会没有大的差别。表格中的国王是中央、皇帝等最高统治者。

有一个特征大家可能意识不到，那就是封建制不是很独裁，而中央集权制比较独裁，独裁也不一定不好，但是一党独裁最不好。

封建社会就是封土建国（封侯建国），皇帝或者国王把他的地盘分成一块块封给诸侯，诸侯们向皇帝效忠。而中央集权制是废除封土建国，皇帝与农民的中间没有诸侯或大地主，农民通过皇帝的行政机构（郡县）直接向皇帝负责。中央集权制的许多特征与封建社会完全相反，是反封建的，是对封建制度的颠覆，因此它不可能是封建社会，把中央集权制也说是封建制，那是阴谋者所为。

中国的地主与封建社会的封建主有着本质上的不同，从表 1 中可以看出来。中国的地主其实也是农民，是富裕农民。在真实的历史中，地主与农民并没有不可逾越的鸿沟。由于经营不善（或抽鸦片），地主变农民，由于经营有方，农民变地主，事例比比皆是。中国一直流传着一个俗语："富贵传家，不过三代"，就是这种地主与农民身份频繁互换的写照。

在封建社会里，一个农民通过辛勤劳动能变成封建主吗？不可能的。封建主的身份是政治性的，只有通过政治性的努力才能实现，比如，军功、救了国王、娶了国王的女儿等等，做了这些，国王就把封建主的身份赐给你，给你土地与金钱。中央集权制里的地主，他们的身份是经济性，想当上地主，很简单，改变经济状况、拼命赚钱就行了，买了土地你就当上地主，没有人赐你身份，全靠自己与祖上的努力。这就是封建社会与中央集权制的最大不同。

中央集权制社会里，大家知道，"富不与官斗"，谁有几个臭钱就哆嗦着去与官斗，很快就死掉，因为地主也是被统治者，官才是统治者。在封建社会里，封建主是可以制约国王的，因为他们之间有契约，一切按契约办事。中央集权制是独裁专制，封建社会不是。

封建社会是阶级社会，而中国中央集权制的最大特征是是没有阶级。阶级社会的最大特征是世袭，政治地位世袭，经济也世袭。从上面的对比表中可以看出，中央集权制里没有世袭。在中国的中央集权制里，经济是变化的，靠自己和祖上的奋斗。政治地位也是变化的，靠个人奋斗（科举），中国的官是职业性的，而不世袭性的，所以没有阶级性。你以前种田，后来中了状元，当上大官，后来退

休，整个过程是职业过程。至于某个王爷，那是小小一部分人，数量不够形不成阶级，也不是整个社会的普遍情况。中国的中央集权制里只有统治家族，没有统治阶级，统治者是皇帝家族与书生集团。

中央集权制既不是封建社会，也不是资本主义，也不是马克思所列举的五种社会形态中的任何一种，这就证明马克思的“社会发展五阶段论”是错误的。总结人类的社会形态，还应该有一个阶段——中央集权制必须加上。马克思把社会只说了五个阶段，马克思理论有漏。

中央集权制绝对不是封建制，而是对封建制的颠覆，是反封建的。

我们来看看法国是如何终止封建制的。

1789 年 8 月 4 日夜间，法国国民制定会议召开了一次极具历史意义的通宵会议，在这次被称为“八月法令之夜”的会议上，受到外省农民起义和部分开明贵族主动放弃特权的鼓舞，议会代表们群情激昂，以压倒性的多数通过了一系列法令，庄严宣布废除封建制度。这些法令具体内容包括：废除贵族在土地上的各种封建权利，如人身依附关系、贵族狩猎特权、贵族养鸽特权、贵族养兔特权、领主裁判权等等；废除教会征收的什一税；取消官职买卖制度；宣布法律面前人人平等，所有公民都有权担任任何公职，无论其出身如何。这无异于是向着摧毁封建特权、解放农民、建立现代国家迈出了至关重要的一大步。一夜之间，支撑了法兰西上千年的封建等级制度，在法律上宣告了它的终结。

这一夜被称为法国历史上的“神奇一夜”，革命议员们那一夜投票决定废除旧制度的大部分特权和封建权益，议员们在会议上为自己的爱国热情和人道精神激动得抱头痛哭，法国似乎在一夜之间获得了“再生”，会议还决定铸造一枚纪念章，以“永远铭记这个日子”。

这个“神奇一夜”通过法令庄严宣布废除封建制度，法令的主要是什么？“这些法令具体内容包括：废除贵族在土地上的各种封建权利，如人身依附关系、贵族狩猎特权、贵族养鸽特权、贵族养兔特权、领主裁判权等等；废除教会征收的什一税；取消官职买卖制度；宣布法律面前人人平等，所有公民都有权担任任何公职，无论其出身如何”。

这些内容就是封建制度的根本，中国有吗？没有！从秦始皇统一中国之后，特别是在科举制度开启之后，这些东西在中华大地上根本就不存在。既然这些封建的东西在秦朝之后的中国不存在，怎么把当时的中国叫做封建社会呢？就算是在秦始皇统一中国之前，有些内容也是不存在的，本书就把秦始皇统一之前的中国叫做不是那么标准的封建社会。当欧洲还在封建社会的泥淖中苦苦挣扎时，中国人民早就脱离了封建制度，所以说，中华民族真伟大！

特别荒唐可笑的是“贵族养鸽特权、贵族养兔特权”，老百姓连兔子鸽子都不能养，这是什么社会？更严重的是初夜权未见废除。如果有谁不知道什么叫做封建社会的话，特别是那些开口闭口就大讲大吹马列主义的马列主义者，好好看一看法国“神奇一夜”干了什么。

2、秦朝后的中国是反封建的中央集权制

中国的封建社会就是分封制，是秦朝以前的制度，最起码周代是如此。

秦统一之后，政治上废除分封制，实行郡县制；经济上废除土地王（公）有制，确立个体私有制。土地在农民手中，皇帝与农民中间没有诸侯或大地主，农

民通过皇帝的行政机构（郡县）直接向皇帝负责。

其实在秦统一之前，各国已经在部分实施郡县制，包括秦国。

汉采秦制，七国之乱平定之后，封国的官吏全部由中央任免，诸侯只征收租税，封国名存实亡。后来的王朝继续采用汉制，虽然有时封一些王，这时的王多数是尊称，王不一定有封地，有封地并不完全掌握封地的一切权力，无法与春秋战国时的诸侯相比，也无法与欧洲的封建主相比。

是什么制度？我们就与它的特征相比。从表 1 中可以看出，秦朝以后的中国，各种特征完全符合中央集权制，而不符合封建制。所以说，秦始皇统一之后，二千多年来，中国的社会形态都是中央集权制。封建社会的最大特征是，人有阶级属性，而秦始皇统一后的中国，人没有阶级特征，所以不是封建社会。

马克思史学家误以为，在马克思的历史观点中社会形态是线性发展的，是越来越进步的，即原始社会到奴隶社会到封建社会再到资本主义，最后是共产主义。在接受了马克思主义学说之后，中国历史就必须按方抓药，所以把秦朝之后的中国说成是封建社会。这就好比先做成一个模子，不管你合适不合适，硬套进去再说。于是就有了“中国封建社会”之学说。套进去后，发现西方的模子不合适于中国，因为秦朝根本不实行分封制。

现在马列学者，知道把秦朝以后的中国说成是封建社会这一说法站不住脚，就盗用“封建社会”一词，加入自己的定义。他们如此定义：“封建社会是地主或领主拥有大量的土地（耕地），农民很少有土地。”他们在这里已经撇开“土地的来源、属性、流动性，农民与地主的关系（表 1 ）等等一系列问题。”很显然，这种定义的封建社会与真正的封建社会毫无一点关联，作为一个严肃的社会形态的定义，是荒唐无比的。

把“封建社会”的定义修改，这样做是极端错误的，不断改变名词内涵的做法，就是流氓法。既然用别人已经形成社会共识的词，就不能改变其原来的定义，否则会造成混乱。本来“南”是指南针所指的方向，有一天马列学者却把指南针所指的方向定义成“西”，这就把世界搞乱了，这是马克思徒子徒孙设的逻辑陷阱，在辩证法与马克思理论里经常出现这种逻辑陷阱。

改变了封建社会的定义，这是不能这样做的！定义应该是放之天下皆准的，怎么可以半途而改呢？要不再改多一点试试？欧洲人的白我们就当成黑，欧洲人的黑我们就当成白，欧洲人的是我们就当成非，欧洲人的非我们就当成是，欧洲人的左我们就当成右，欧洲人的右我们就当成左，也就是颠倒黑白、颠倒是非、颠倒左右，看看是什么结果？封建社会的定义都可以修改，左右、黑白与是非为什么不可以颠倒？

如果封建社会的定义可以修改，那么我们再继续修改，我们这样修改好不好？把凡是通过民主投票选举产生最高领导人的制度都叫做封建制度。马列学者都可以把“土地在地主手里”称为封建社会，我为什么不能把“凡是通过民主投票选举产生最高领导人的制度”定义成封建制度？

就算按照马列学者后来篡改的定义：“地主拥有大量的土地（耕地），农民很少有土地”的标准，秦朝以后的中国也不是封建社会！在中国历史上，自耕农占有大量的土地，一般应该超过 70%，只有少量土地在小地主手里，小地主也是半自耕农，家庭成员都参加劳动，很少有大地主（见《中国农村惯行调查》）。从这个事实出发中国就不是封建社会！中国自古就采用诸子分产的习俗，土地与财产经过几代人的分拆，慢慢就成小的了。

二战时，日本人仔细调查了华北地区的农村，写成《中国农村惯行调查》。

他们在调查中发现："很少可以在华北的村落里看到地主，这个阶级在村庄事务中的作用微不足道，他们甚至开始怀疑半封建这样的词是否可以用在中国村庄身上"（注 5）。日本人说话比较缩水，实际意思就是："半封建这样的词用在中国村庄身上不合适，当时的中国不是封建社会，连半封建都算不上。"

反观现在的美国、加拿大、澳大利亚、新西兰等国家，耕地绝大多数（90%以上）在农场主（地主）手中，那么现在的这些国家就是封建社会啦？可见马列学者篡改后"封建社会"的定义更加荒谬。

全国 70%土地在自耕农、半自耕农手中，那种认为地主掌握大部分土地的看法是没有依据的。所谓"富者田连阡陌，贫者无立锥之地"之类的话，是为了政治目的而夸张和歪曲。小地主也是半自耕农，家庭成员都参加劳动。

无论怎么说，把秦始皇统一以后的中国说成封建社会是说不通的，秦朝以后的中国是中央集权制。

秦始皇统一之前的中国，由于儒家文化的阻击，和中国人的文明与善良，中国的封建制度处在很低的水平上。如果按照欧洲与日本封建社会的标准，中国就是在秦始皇统一之前，都不能算作是标准的封建社会，因为没有那么黑暗，也没有阶级斗争。除了用了假法家之后的秦国，其他国家都不黑暗。其实秦国是盗用法家的名义，是真正的阴谋家，而不是法家。真正的法家，应该是以法抑恶、匡护正义为核心，是实践善有善报恶有恶报为手段，是以公平合理为标准。而秦国的假法家，是以愚民、控民、驱民、残民为核心，以残暴为手段，秦国是阴谋家而非法家，它严重地败坏了法家的名誉。

中世纪的欧洲与秦朝后的中国就更无法相比了，有学者认为，宋朝汴梁一个看城门的小吏，生活水平就比当时欧洲一个小国的国君强。

在中国历史上也有接近封建社会的时期——东晋门阀世家，"尽管他们拥有足够的私人财富资源使他们能远离有敌意的统治者，然而长久以来确立的士大夫理念却具有持续的影响力，因此在任何可行性的时候，贵族都会谋取卓有名望的朝廷地位。这种态度似乎有效地遏止了贵族家庭成为对国家部分地区拥有控制权的封建领主的任何倾向（伊沛霞《早期中华帝国的贵族家庭》）。"就是说，正是因为中国的门阀世家过于"心怀天下"，才限制了他们"扎根地方"成为封建主的欲望与行动力，也就是说，中国士大夫的"修身齐家治国平天下"之志，是使他们不可能成为封建主的根本原因。成为封建主既有高额的财产，又有能控制地方抗衡中央的实权，而有实力的贵族家庭不谋求这种实惠，可见中国人特别是士大夫的素质真高。连东晋门阀世家时代都不是封建社会，秦朝以后的其他朝代，更没有封建社会的影子。

按照最流行的说法，中国门阀世家的兴盛期仅仅限于魏晋南北朝，随着隋唐统一王朝的到来，科举制度的兴起，门阀世家彻底衰落了，刘禹锡的名句"旧时王谢堂前燕，飞入寻常百姓家"似乎就是此种衰落的写照。于是，封建制度在中国彻底失去了养成的土壤。元明清也有王，但是根本就不是有能控制地方抗衡中央的封建主。

封建社会是阶级社会。阶级社会里，人的身份是继承的。在中央集权制里，除了皇帝及其家族特殊以外，其他人都是平等的，没有阶级；皇帝家族人口少，形成不了阶级，整个社会都没有阶级，不是阶级社会。因此，从这一方面来看，中央集权制绝对不是封建制。

秦始皇统一后的中国是中央集权制，而不是封建制。周朝也不是标准的封建社会，与同时代及其后的欧洲中世纪相比，阶级性少得多，整个社会光明得多。

中国人应该是受够中共的祸害，而不是中央集权制的祸害。

而同时期的欧洲就是封建制度与阶级制度，非常黑暗。亚洲了有封建制度与阶级制度，最典型的是印度的种姓制度，非常黑暗，遗祸至今。日本也是封建制度与阶级制度，韩国也是，他们的两班子弟才能参加科举考试。

中国与其它国家都不同，最大的不同在于中国自秦朝起就没有阶级社会，从秦朝之后一直到清朝，社会形态根本就没有本质变化，生产力也没有本质变化，都是反封建的中央集权制。

马列主义者说社会发展可以明确地划分为五种社会形态：原始社会、奴隶社会、封建社会、资本主义社会、共产主义社会。从中国的历史事实来看，这是完全错误的。

如果按照马列主义者所说的社会发展形态是可以划分的，那么也不应该是马列主义者所划分的五种形态，而是六种形态：原始社会、奴隶社会、封建社会、中央集权制、资本主义社会、共产主义社会。中国从秦始皇统一之后，实行了二千多年反封建的中央集权制，比其它任何一个社会形态的时间都长，不单独拿出来行吗？马列主义者怎么就看不见呢？难道是心瞎了？

中国也有封建制度，那就是少数民族的土司制度。通过比较中央集权制的编户齐民与少数民族的土司制度，更能看清楚中央集权制与封建制的不同。明清民国与中共国，中国四个朝代进行了几百年艰苦卓绝且血淋淋的改土归流，实际上就是把封建制改革成中央集权制。中央集权制不单独拿出来行吗？

3、土司制度才是阶级制度与封建社会

土司制度是元、明、清王朝在少数民族地区设立的地方政权组织形式和制度。“土司”又称“土官”，是由中国中央王朝任命和分封的地方官，“世官、世土、世民”是其重要特点，即世袭的政治统治权，辖区土地的世袭所有权及对附着在土地上的农民的世袭统治权。与欧洲中世纪黑暗的封建制度没什么不同。

土司制度是元朝设立，明清继承，是对唐宋的羁縻府州政策的倒退，离先进的中央集权制越来越远。

土司制度是对中央政权无力顾及的西南边陲地区土人头目的一种笼络手段，“以土官治土民”，承认各少数民族的首领世袭地位，给予其官职头衔，以进行间接统治，朝廷中央的敕诏实际上并没有能够得到真正的贯彻。

元朝之后，明朝从一开始就只部分延续了土司制度。按照世袭土司管辖区域的大小，明朝先是设立了土知府、土知州、土知县三种文官职务。这种设置以某种方式把土司纳入了明朝政府的官员系统，弱化了其地方色彩，强化了其行政色彩。这就为后来在西南云贵地区实行“改土归流”，即将世袭的土司改为完全由朝廷任命的流动官员，加强朝廷对西南边疆的控制，创造了条件。

明代是土司制度高峰，明朝中期西南边疆动乱频发，这与土司制度自身的软肋有关。《明史·土司传》说土司“必假我爵禄，宠之以名号，乃易为统摄，故奔走唯命”，若朝廷调遣繁多，则“急而生变，恃功怙过，侵扰益深”。除朝廷征调导致反抗外，土司因获得朝廷的保护，并逐渐掌握与官府打交道的方法，平时借多征税收而自肥，逐渐坐大，条件具备时则凭借掌握的土军分裂割据。隆庆年间，云南土司莽瑞体等作乱边陲，便有这一方面的原因。民间流行这样的民谣：“官府只爱一张纸，打失（云南语遗失之意）地方两千里。”说的是明朝由于土司制

度实际丧失了土地。

在土司统治下，土地和人民都归土司世袭所有。土司各自形成一个个势力范围，司法、财政、行政、兵事都自治，对于当地人民予求予取，掌握一切生杀大权，除了不能登基称帝，其他一切甚至比照皇帝，而且只需象征性的向朝廷缴纳微薄的赋税。有些土司便以权谋政甚至滥杀百姓，用他们的特殊地位侵犯汉人的利益，而当地官员也知道土司得罪不起，于是汉人受其骚扰非常严重；最重要的是，土司们有他们的人事权，甚至也有兵权，于是常常天高皇帝远不服管辖，祸害边境。更有一些土司专横不法，独霸一方，对境内人民实行政治压迫和经济掠夺，土司对于百姓任意取其牛马、夺其子女，生杀任情，土民受其鱼肉，敢怒而不敢言；甚至搞初夜权制，以致当地人娶亲只能晚上偷偷摸摸娶回家；土司向百姓攫取的钱粮是向朝廷交纳的百倍；土司之间为争权夺利挑起械斗或战争，导致生灵涂炭，为祸民众与国家。当地百姓生活异常艰难，以致人口凋零，少数民族异常贫穷与落后，土司制度是主要责任。

不少土司坐井观天、夜郎自大，自认雄才大略，对朝廷经常叛乱。如明朝永乐年间（1403-1424 年），铜仁等地的思州、思南两个宣慰司叛乱。万历二十七年（1599 年），播州宣慰司杨应龙反叛，明神宗派二十四万大军于万历二十八年（1600 年）平定叛乱，杨应龙自杀，此役为万历三大征之一，明朝的灭亡与此役有关。乾隆年间，四川省金川地区的土司两次叛乱。

其实，满族后金也是是明朝的土司，后来坐大，最终夺取了明朝的江山，建立了清朝。这就是土司闹革命打败主人，最终逆天改命自己翻身作主人的活生生实例，你说，其他土司们就没有想法吗？

土司与欧洲中世纪的封建制度是一模一样的，欧洲的封建主有初夜权，中国的某些土司也有初夜权，农民在欧洲的封建制度下是农奴，在中国的土司那里也是农奴，这两个制度远比 2000 多年前周朝的封建制度还落后。如果硬要找到中国的土司与欧洲中世纪的封建主有什么不同的话，就是中国土司极少有初夜权，有了也还可以回避（晚上娶亲）；初夜权制度只是极个别土司的偷偷摸摸行为，绝对不敢让中央政府知道，否则将被灭掉。而欧洲封建主的初夜权极其普遍、全面实施，从习俗最后变成法律强制执行，无可回避，真是邪恶致极。就是说，黑暗中世纪欧洲的封建制度远比中国的土司制度更加黑暗与残暴。就是说，中国的土司制度还是远比欧洲中世纪的封建制度光明得许多。

清朝经济发达，人口快速增长，但是在有土司的地方，经济依然极端落后，人口稀少，人民生活困苦异常。清朝为了经济，大规模开垦荒地、安置移民。但在部分土司地区，土司为了自身利益，移民政策受到了阻碍。

雍正四年（1726 年），云南巡抚鄂尔泰对此言之甚明，其建言改流疏云："云贵大患，无如苗蛮，欲安民必先制夷，欲制夷必改土归流"；无人敢入土目盘据之地，如东川一带"文武长寓省城，膏腴四百里无人敢垦"；云贵川桂 4 省相连地带土司势力猖獗，有事诸省相互推诿，治理不易深入；滇南澜沧江内外诸夷"无事近患腹心，有事远通外国"，由元迄明"代为边害"。鄂尔泰认为若改流得法，"必能所向奏效，实云贵边防百世之利。"

土司制度的祸害早就人人能见，明朝就开始撤消土司，叫做"改土归流"。俗话说："光棍不挡财路"，改土归流就是阻挡土司们的财路，于是这项政策实施起来颇具艰难，又土司极其众多，地域异常广阔，改土归流无异于打一场旷日持久、地域广阔的内战，幸得当地人民的支持终于获胜。

在废除土司世袭制度时，对土司本人，根据他们的态度给以不同的处理。对

自动交印者，酌加赏赐，或予世职，或给现任武职。对抗拒者加以惩处，没收财产，并将其迁徙到异地，另给田房安排生活。

清政府在改土归流地区，清查户口，丈量土地，征收赋税，建城池、设学校，原来土司只交纳很少的贡赋，而将残酷掠夺属民所得的大量银两尽收于己。改土归流后，变革赋役方法，废除原来土司的征收制度，与内地一样按地亩征税（比内地少），土民所受的剥削减轻；消除了土司割据势力，取缔了土兵组织，使大量青壮年回到了生产第一线；消除了落后的土司制度，将广大下层土民从土司的奴隶变为封建国家的编民，政治地位提高，也是对劳动力的解放。

另外，清廷对原土司地区基本采取轻徭薄赋、与民休息的政策，统一规定了田赋数额，如金川地区每户耕地 30 亩，征粮不过 2 斗 1 升 8 勺 5 抄，除此之外“并无额征银两”，与从前土司统治下的随意征敛、任情科派相比，负担大为减轻。特别是清政府规定的科粮数字直到清末始终未变，又采取了一系列鼓励垦荒、发展生产的措施，使当地人民的生产生活条件得到一定程度的改善，促进了当地社会生产力的发展。

雍正帝的改土归流促进了当地生产力的解放、人口激增，加上大量汉人移民，从康熙末年到嘉庆末年的百年间，广西人口总数由 100 余万增加到 700 余万，云南由 90 余万人口增至 400 余万，即分别增长为原来的 7 倍和 5 倍

原来开发水平极低或较低的边远山区也得到了很好的开发，大量移民涌入。例如，地处滇西北的丽江府，康熙末年仅有编户人口 1.15 万人，但嘉庆末年已达 31.74 万人，激增 29 倍之多。又如广西中部的柳州府，康熙末年时，仅有人口 5.7 万人，嘉庆末年时，人口已达 94 万人，增长 16 倍之多。

废除了土司制度，减少了叛乱因素，加强了政府对边疆的统治，有利于少数民族地区社会经济的发展。经过清初近百年的社会发展，土、民厝杂而居，联姻结社，有些地方四分之三语言、风俗、衣食住行，较之汉人，尚为文明。外来移民的进入与社会化程度的提高，从文化与经济上瓦解着土司政治的基础，而清末日益严重的边疆危机又进一步推动了此一历史进程的发展。改土归流有利于“人类的发展”和社会进步，从历史发展的角度来看，是具有进步意义的措施。

新疆的改土归流主要在乾隆时期实施。并使汉人大量移民新疆，开发并巩固新疆地区。川边藏区改土归流到晚清基本实现，青海改土归流从光绪二十二年（1896 年）到民国十九年（1930 年）基本实现。中共国成立后，彻底废除了少数民族地区剩余的土司制度。

土司制度就是中国的封建制度与阶级制度，是非常贫穷落后的，人民生活非常痛苦，人口非常稀少，而贵族们生活美满。改土归流是非常伟大的改革。

从康熙四十三年（1704 年）到 1910 年，仅清朝就整整花了 200 多年时间，包括滇、黔、桂、川、湘、鄂、青海、新疆、甘肃、西藏等地，地域之辽阔，涉及民族之多，其艰难程度可见一斑。这是大清对中华民族的巨大贡献之一，一个少数民族政权改革少数民族制度，真的很合适，也会比汉族政权容易得多。加上明朝时的改土归流，这是一场旷日持久、对民族造福巨大的人民战争，没有底层人民和部分正义贵族的支持是很难成功的，这是全民族的胜利。

蒙古族的改土归流是清政府最后一次的改革，从 1905 年开始。改土归流就是废掉宗教贵族与统治贵族的权益，把权益归于民众，贵族们很大程度上失去利益。俗话说：“光棍不挡财路”、“抢人钱财如杀人父母”，改土归流就是阻挡贵族们的财路，于是，漠北蒙古的贵族们在八世哲布尊丹巴活佛带领下，谋求独立，从 1905 年就开始与俄罗斯联系，符合了俄罗斯的利益，得到了俄罗斯的武器援

助后，正好辛亥革命暴发，于是漠北蒙古趁机于 1911 年 12 月 28 日宣布独立，哲布尊丹巴任日光皇帝“额真汗”，改元共戴。漠北蒙古还想拉着漠南蒙古（内蒙古）一起独立，但是，漠南蒙古不愿独立，漠北蒙古派兵进攻，遭遇失败，只好单独独立。

明朝与清朝在其他地方的改土归流也遭遇了叛乱等事件，只是在漠北蒙古最为激烈，直接引爆分裂。现在许多历史学家，把漠北蒙古的叛乱称为不意愿接受汉人的统治，这是极端错误的。贵族利益被夺才是最大的导火索。

1915 年，哲布尊丹巴取消漠北蒙古独立，受袁世凯政府册封为呼图克图汗，保持了自治王公的地位。1919 年，北洋政府徐树铮趁十月革命之后沙俄内战之际，率军进驻库伦，取消外蒙古自治。后来，徐树铮军队大部分撤回内地参加内战，剩下零丁部队。1921 年，蒙古人民革命党在苏联红军的协助下击败中国的零丁部队，夺取蒙古政权，7 月 10 日哲布尊丹巴成为立宪君主。1924 年，八世哲布尊丹巴于库伦突然死亡，11 月 24 日，人民革命党（共产党）政府宣布，建立蒙古人民共和国，开启公有制，毁灭佛教，并大量杀戮和尚、摧毁寺庙。既然共产党政权如此仇视佛教并杀戮和尚，证明佛教活佛哲布尊丹巴也可能是共产党杀的。

漠北蒙古独立还有经济上的原因，当时，蒙古太穷，无论是贵族还是平民，都欠了内地商人的钱。有不少蒙古人认为，独立后，钱就可以赖掉不用还了。事实上也确实如此，内地商人都跑掉了，或者被杀掉了，当然钱就不用还了。蒙古国在大屠杀时，也杀光了其境内的内蒙古之人，漠北蒙古还侵占了漠南蒙古不少地盘。

漠北蒙古独立最主要是经济原因，贵族们被清廷废除权益而不满而搞独立。独立后更加贫穷，又主动回归。后来，在苏联红军帮助下的共产党势力夺取政权，活佛莫名其妙地死亡，并进行了大屠杀，把亲中国的民间力量彻底铲除，这就是今天的蒙古国，更加贫穷落后的蒙古国。

土司制度的确非常落后，给当地人民带来极大的痛苦，给国家带来极大的不安，它是欧洲黑暗中世纪的中国版，远远落后于世界潮流。改土归流后，当地人民没人想复辟土司制度，就如没有欧洲人想复辟封建制度一样。

从土司制度可以看到：封建制度（土司制度）远比中央集权制落后得多多！以明朝朱元璋时代为例，虽然汉人在朱元璋的统治下异常艰难，但是，也远比同时期土司制度下的人民好得太多，同样比同时期欧洲封建制下的农奴与朝鲜的贱人好得太多，这是中央集权制的制度性优势。

必须说明一点，中共眼里的农奴制度就是真正的封建制度，中共为了把别人说惨得一点就说是农奴制度，这是不对的。无论是欧洲、还是朝鲜、还是日本、还是中国的土司，都是封建制度而非中共所说的农奴制度，中共上台时的西藏也是封建制度而非农奴制度。

二、中央集权制与封建制的稳定性比对

１、不稳定的中央集权制

中央集权制是家族统治而不是阶级统治，除了皇帝家族，其它人都是平等的，

都是被统治者。皇帝只是“孤家寡人”，没有贵族阶级与皇帝同甘共苦，更显得势单力薄。被统治者群体巨大，力量也巨大，而且很容易联合，皇帝没有足够的力量镇压住被统治者的反抗，所以中央集权制超不稳定，因为它是“上小下大”型，上面的力量不足。不标准的封建社会——姬周王朝也比中央集权制的任何一个王朝都长寿。

民国时期，中国有个乡村建设派，否认中国农村有阶级斗争，影响很大，其领军人物是梁漱溟，他认为：“经济结构的特殊性影响和产生了政治结构的特殊性，即中国的国家政权不是垄断在贵族手里，皇帝是‘孤家寡人’，政权在官而不在贵族，知识分子虽因科举入仕为官，成为统治者，但中国始终没有形成统治阶级，因为知识阶层为官是非世袭与非垄断的。所以，中国旧政权从形式上是专制的，但从结构上讲乃是开放自由的，其职官‘与西洋中世比较，显然是有职业性而无阶级性’。”

秦朝以后的统治者正因为是统治家族而不是统治阶级，所以统治者势单力薄，皇帝及皇族往往被阉党、外戚、权臣所欺负，除了开国强人外，多数皇帝被这几股力量所控制，甚至被其夺走生命乃至政权。对皇权威胁最大的就是这几股力量，由于皇朝不是他们的，他们在争权夺利的同时，对皇帝、政权及天下百姓没有责任感，以致对皇帝、对政权及对天下百姓祸害极大，这几乎是中国历代皇朝挥之不去的沉疴痼疾。如果是封建社会，有下面的封建主制约，这几股力量形不成大的气候，所以封建社会的上层长治久安，起码比中央集权制延续的时间长。

中国还是一个比较崇尚公平、敢于造反的国度，一旦皇帝搞暴政，百姓就会造反，从而灭了皇帝及皇朝。这样的国度，政权也不容易稳定，正是“通过不稳定，达到社会的公平”。孔子讲“君君臣臣”，就是说，君要恪守“君德”，臣要恪守“臣德”；君要像君的样子，臣要像臣的样子，如果君不像君的样子，臣就可以不像臣的样子，不守“君德”的君就被干掉。儒家亚圣孟子直接就鼓动人们对不称职的君“取而代之”，他讲的是“有理造反论”。纣王不守“君德”，于是臣子们都起来反他、灭了他；秦始皇暴虐天下，天下人群起灭了秦朝；隋朝杨广胡作非为，百姓到处起义；元朝……这种“反抗精神”就是中华文明的伟大之处。这种事情在日本文化和历史中是不会出现的。有人把儒家描述成“愚忠”，这其实是错误的，儒家讲的是造反；没有儒家思想作指导，中国历史上造反就不那么多，各个王朝相对来说安全一些。儒家思想没能成为日本的文化核心，所以日本人的造反很少，追求平等也不多，日本人奴性重。

中华文化的最伟大之处，是追求平等与仁义，敢于造反。日本人追求不平等和超稳定。

中华文化的精华不在四大名著，而在《封神榜》。《封神榜》是一部最好的造反教科书，以有道诛无道，以仁义灭暴虐。估计《封神榜》在日本是不会出现热潮的，因为它与日本文化相违背。

2、金字塔型超稳定的封建社会

封建制度的最大特征是阶级性，每一个家族都在一个固定的阶级里面，国王是一级，臣属、封建主是一级，打手是一级……一级一级排列好，一级压一级，整个社会好像金字塔结构一样，非常的稳定，已经凝固住。

而且封建社会的统治阶级庞大，除了农民和最低层的人，其它的都是统治阶

级，打手阶级也是统治阶级一员，统治阶级有足够的力量镇压住农民的反抗，并且农民被分割在不同的封建主的手下，难以联合行动，“不同领主下的农民很难同步串联起事；领主相对于郡县，镇压的意愿和能力也更强”。反抗的规模和力度不够大，难以撼动统治阶级；而统治阶级却可以联合行动，某个封建主下面的农民暴动，可以从上级、中央和其他封建主那里调来军队，镇压的规模与力度足够大。欧洲中世纪的封建社会如此的漫长，正是基于此因。所以，封建制度超稳定。正因为它稳定，才能实行黑暗统治。我们看到，越稳固，越黑暗！

封建社会不稳定因素主要来源于封建主之间战争，是封建主之间为了各自的名利情而进行的战争，累及无辜百姓与社会。这些战争有的不触及皇朝，皇朝还没倒，看起来稳定，其实社会是动荡和黑暗的，百姓更加艰辛，只是皇朝没倒，有的时候误认为是稳定了。也有这种假稳定存在。

在封建社会里，越是大的诸侯国、越是大的封建主，越是勾心斗角，能力越大越相互拼杀。皇帝只能睁眼闭眼，实际上无力干预。就像一锅烧开的水：盖子盖着，只是冒些蒸汽，内里已经不断翻腾，这就是“春秋八百无义战”。中国不但是战国时各国相互打仗，春秋时也打仗的，春秋时期弑君三十六、灭国五十二，最后变成战国七雄（只剩下七个国家），这是何等惨烈？分裂之时多昏君，南北朝时昏君最多、奇异皇帝最多。

当然，如果说只要形式上的稳定，那这种做法也可以，百姓可遭殃了。就像日本，他们的皇帝没有倒，而内战却打了几百年上千年。在相同的时间段里，欧洲的战争比中国还多；分裂的欧洲，国家是稳定的，战争却是常态。中国打的是统一战争，打完就完了、就和平了；欧洲打的是利益战争，利益之争没完没了，这次打完下次再接着打。欧洲也是一战二战的导火索。

“封建制超稳定”是普遍真理，但不适合中国。按道理来说，封建制是超稳定的，但是在中国却非如此。这是因为中华文化与世界其它文化有一点大大不同：中华民族追求统一又有能力统一，其它文化不追求统一。中国人既然追求统一，那么就会为了统一而进行战争，战争就会流血，社会就倒退。中国历史上的封建社会都是战争年代，最著名的春秋八百无义战、秦灭六国之战、楚汉相争，还有汉初的七国之乱；更惨烈的是西晋的八王之乱，使中国陷入极其悲惨的年代；这一切都是封建制（也叫分封制）造成的恶果。追求统一这种文化是非常伟大的，结果也是美好的，过程却也是惨烈的。

稳定不代表和平，也不代表公平，我们需要的和平与公平，不一定需要稳定，正是通过不稳定而达到公平，只有公平才能真正享受和平。所以，我们最需要追求的是公平，而不是稳定。

土地公有制是封建社会的基础，现在又恢复土地公有制，危险啊！

三、封建社会更加黑暗愚昧和稳固

真正的封建社会必然是阶级社会，它远比中央集权制黑暗，它的人民更加愚昧！这是必然的！

在封建社会里，国王与封建主为了稳定，还用了许多阴谋，愚民是最简便最有效的捷径。为了更好的统治属民，国王与封建主很容易走上愚民道路，从而使社会更加稳定，同时也无可避免地更加黑暗，属民更加愚昧，有的还沦为冷血战士。经过洗脑，属民们（和武士们）往往非常虔诚地相信“爹亲娘亲不如主公亲，

千好万好不如封建社会好”的荒唐闹剧。看到这些，就知道愚昧与黑暗是封建社会的特征。如果愚民得更好，还可能出现一个“千古一系”的超长命封建帝皇国家，这是封建制度所能达到的最高水平。

１、黑暗且超稳固的日本封建社会

日本是非常典型的封建社会与阶级社会，下面是日本的封建社会长期稳定的手段，是最高超的几种封建愚民术，这些手段，在中国的姬周王朝都没有出现过一点点。

在中国的历史上，只有太平天国才最像日本国，太平天国一旦成功，也必然是千古一系的。但是，从太平天国的各种表现来看，太平天国是邪教政权！

Ａ、愚民的典型——武士道

封建主为了高效严厉地镇压造反，并且有利于与其他封建主争权夺利，他们会从属民中分一批人出来训练成打手，称之为武士，是打手阶级，地位比农民高，算是统治阶级的最低级成员。给这些武士灌输“愚忠”加“凶狠”思想，让武士们以“上级意志”为最高善恶标准，时刻准备为主人尽忠、献身，这就是所谓的“武士道”——“爹亲娘亲不如主公亲”。

武士属于统治阶级，只能从主人那里获得薪资，一旦不打仗的时候，武士的价值就变低，薪资也很可怜。即使是再贫穷，也不能从事生产劳动以赚取养家糊口的资粮。

这些打手被“武士道”洗脑后，就会变得很愚昧，只知道有主公不知道有皇帝。其实武士也是一种奴——打手奴而已。在日本，武士是打手阶级，地位比农民高。

说白了，武士道的内涵就是“愚忠”加“凶狠”。他们完全没有自己，以主人的好恶为好恶，以主人的利益为利益，以主人的目的为正义，全然没有客观的善恶标准。武士道者不为仁义道德、不为天下苍生、不为真理人伦、甚至不为自己与家人，却无厘头为了一个“主公”、甚至一个通过不正当手段爬上自己头上的上级，抛头颅洒热血，牺牲自己，最愚昧最可悲。

武士把勇作为最高的道德追求，从看淡生死变异成漠视生命，从杀他进化到自杀，把自杀当成最高的勇，加上愚忠，武士道是人类历史上最残暴、最垃圾、最蠢货、最无聊的理论。武士道者是最可怜的人。他们的勇是勇于自杀，而不是勇于造反，这是一个没有造反精神的民族。日本人还拿来当作什么光彩的事业到处炫耀、到处灌输，日本人真是太愚昧、太可怜了！

日本文化里总是歌颂武士如何为主人尽忠、献身，这就是“愚忠”，在没有客观的善恶标准为前提下的忠就是“残忠”。

愚忠在中国文化里是被鄙视的。孔子的“君君臣臣”、孟子的“君轻民重”、“取而代之”是对“愚忠”的徂击，中国文化以“仁义”而不是“上级意志”为善恶的最高客观标准，这就是中华文化的伟大之处——不愚忠。中国人既鄙视愚忠，又非常反感凶狠，最恨的是“狗腿子”，还看不起有勇无谋的人——“一介

武夫”，武士道在中国兴不起来。中国人最反对自杀，“蝼蚁尚爱惜生命，何况人乎？”我们整个文化与他们是对立的。

武士道是一种愚性加凶性的文化。

武士道是封建社会愚民的最高成就。

B、民族自宫法——村八分

仅仅靠打手愚忠还不够，封建主为了更好地统治，铲除人民的造反行为，就制造了一种“以和为贵”为借口的相互迫害文化——村八分，让属民们相互迫害无力反抗。这个东西对民族危害巨大，可以称之为“民族自宫法”。

所谓“村八分”，就是全体人一起制裁他们看不起的人，就是那个“看不懂空气的家伙”——其实是弱者和优秀者，与之绝交，只有火灾和死亡，村里人才会帮忙。火灾不帮忙延祸他人，死亡不帮忙臭死他人，也是出于自身利益。在从前日本那种封闭的农村，某人被“村八分”，那是非常可怕的，就相当于宣布这个家庭死亡。“村八分”其实是黑道法则，是日本“阴湿”特色的欺辱文化，是监狱的整人术。在中国只有在监狱、看守所、收容所、黑砖窑、传销窝等不见光的地方才存在。日本人的霸凌文化、歧视文化都是出自于村八分。校园暴力、校园的欺凌文化，是“村八分”的学生版。现在台湾的校园暴力不少，与“村八分”入侵有关。

村八分下狠手迫害离群者，即后进者与先进者，就是“恃强凌弱，以众暴寡”，让人不敢出头也不敢落后，不敢有独立思想与行为，把日本搞成一个准监狱。村八分把日本人压迫在恐惧、唯唯诺诺、瞻前顾后、小心翼翼之中，把日本搞成一个“只看空气”不问是非、只看时势不看真理的民族。生活在日本很压抑，个人想法完全不重要。村八分使日本人缺乏创新精神。

一直到今天，日本社会的“村八分”还广泛存在，几成文化主流。在这种文化主导下，日本未来非常堪忧。另一个严重的问题是，日本人无法接纳失败，失败就自杀，所以日本人也缺乏冒险精神，企业失去创新与冒险精神将无法与世界竞争。其实日本到现在在思想上还没真正脱离封建制度。

中国儒佛道是以“善”为本、以“仁义”为怀，同情弱者，也宽容失败者，中国人非常向往“强无凌弱，众不暴寡”的社会，村八分在中国没有市场。

可以预见的是，如果美国是“村八分”统治，绝对没有今天的精神文明、政治文明、科技文明与物质文明。

村八分是一种“民族自宫”法，把男子汉给阉了。村八分的必然结果是让人不敢造反，符合统治者的利益。

帮助穷人是中国文化，相互帮助是人类的伟大美德，我们中国人基本做到了，或者说正在朝着这个方向前进。

日本人正在被村八分压迫得唯唯诺诺、小心谨慎之中，需要别人帮忙时也不好意思让别人相帮。

我们中国是个宽厚的民族，对于失败者很宽厚，中国甚至是个救助仇人的民族——一个“仁者无敌”的民族。日本战败后，在东北的日本人非常悲惨，病死不少，中国当地人救助他们渡过难关，甚至接他们到家里住。而日本几乎

是个 0 容忍的民族，失败者将会得到极大的歧视并且打击，日本人的辞典里，失败就得死。

仔细比较中日文化的不同，才知道我们中国人真的很不错，中华民族是个伟大的民族！难怪古人说："人身难得，中土难生，正法难遇。全此三者，善莫大焉！"中国人没有任何自卑的理由！

C、自我麻醉法——禅

仅仅让属民们相互迫害还不够，还得必须让人自我麻醉、不多想事，于是禅就出现了。每一草一木，每一物一工，每一饮一啄，在其中都能找到"禅"滋味，让所有的人在所谓的"禅"中找到精神寄托，让人在这其中耗尽生命的精元，甚至想不起自身的权益，更加忘记公平与正义。

"禅"让人自我麻醉，想不起造反。

D、让人无资格造反——性乱

仅仅让人想不起造反还不够，还得让人无资格造反。日本人的性乱达到了没有廉耻的地步。战争年代，它是慰安妇的理论和动力源泉；可恶的是，日军征了 40 万慰安妇，仅有 2、3 万是日本人，其他都是强迫他国的女性。

在现在的和平年代里，日本人的性乱演变成未成年少女（初中高中生）主动找成年男子性乱，取了一个好听的正能量名字"援助交际"——援交；大学生甚至假装成立各种团体（如网球社团等），直接一窝一窝地集体淫乱（注 3）。性乱是日本文化的又一大毒瘤，它的脓流往世界，台湾也深受其害。

知道日本许多大学里的许多协会是干什么的吗？——群交。

2022 年 6 月 13 日，日本媒体报道：日本静冈县警方 12 日破获一场 120 人参与的「杂交派对」，在破门的当下，现场呈现「多人裸体交缠」的状态，其中一名主办人自称是自卫队官员，当场被以「协助公然猥亵」的罪名，将其逮捕（注 182）。这就是日本的淫性文化，从来没有改变过。在现代社会里，负有保卫国家高尚使命的自卫队尚且如此，日本大学里面早已泛滥了！看看日本的电视电影，表现的多是淫性、暴力、歧视……正浸蚀着世界。我们为了子孙后代的安全，绝不能放低警惕！

人堕落后，就没有造反者所必需具有的正义感，不会造反了。

E、让属民们无力造反

仅仅让人不造反还是不够的，统治者还得榨取更多的血汗。为了榨取更多血汗，必须要从精神层面增强人民的奉献性，让人民干活要达到异常精细的地步，同时也耗尽最后的那一点点精力。

所谓"工匠精神"就是"服从精神"和"彻底奉献精神"，在丧失是非对错

之后，表现的就是“奴隶精神”。可悲的是，日本正是一个不问是非的民族。

日本人干活从来不会偷奸耍滑，真是鞠躬尽瘁死而后已。不管是什么，只要你告诉日本人，那些活是他必须干的，那么，他就会很好很好地把这个做好，而不想这个活是不是该做的，更想不起这时偷工减料才是最正义的。

许多关东军被迫加入林彪部队，他们兢兢业业地奋斗，得了很多各种各样的奖励；他们为了“共产主义”事业抛头颅洒热血，作出了极大的贡献，然而他们忘却了他们并不喜欢共产主义；他们加入共产党的很少，那么多人回到日本也没有搞革命。缺乏是非心之后的工匠精神就是“奴隶精神”。

拼命干活之后，就没有力气造反了。

2、浅析中日文化的不同

完成了以上这些步骤之后，想不稳固都难。可以说，日本的封建社会达到了封建制度所能达到的最高水平。所谓“千古一系”不是什么光彩的事。

但是，“千古一系”却让日本人走火入魔。日本人非常“文化自信”和“制度自信”，认为“天皇”必然统治天下，所以要搞“八纮一宇”统一世界；日本人宣称“兼并亚洲各邻国、统治全世界是上天赋予日本的使命”、“以此神州（指日本）之雄威征彼蠢尔蛮夷，混同世界，统一万国，何难之有哉！”（注 4）。侵略别人的同时，到处推行日本文化，摧残他人文化。1919 年，日本禁止朝鲜人在学校内使用朝鲜语；在琉球，琉球话到现在还在被歧视；1937 年，台湾殖民总督下令台湾各报纸废除中文栏，并强迫关闭民间传授中国语文的汉文书房，1940 年更宣布禁止庆祝农历新年，并强迫台湾人改换日本式姓名。中华文化比日本文化先进得多，连韩国文化也比日本先进，日文是表音文字，比表意文字的汉字不知道落后多少倍，日本人真无知、敢害人。

中国人非常讲平等，自古就少有阶级观念。奴隶伊尹、傅说、百里奚，野人姜子牙、诸葛亮，建立不世之功，被颂扬几千年；亭长刘邦、乞丐朱元章成了伟大皇朝的开国之君；流浪汉的项羽看到秦始皇，都敢想取而代之——一点身份意识都没有；中国人的造反精神何等的强悍？！平等意识何等的高超！科举开启之后，阶级观念更稀少、社会更平等了。

日本是阶级社会，武士也属于统治阶级。武士虽然地位高，但是不能从事生产，只能从主人那里得到微薄的薪奉，即使是百无聊赖、穷困潦倒也不能去赚钱养家糊口。日本明治维新为什么那么容易推动？维新前，几百年没有战争了，武士失去了发达发财的机会，又不能干活赚钱，他们穷困潦倒，对现实极为不满，一大帮对现实不满的武士参与维新，维新就成功了。

（日本社会的阶级性）

日本是阶级文化，有五个统治阶级：皇帝、宫廷贵族、将军、大名、武士；有二个被统治阶级：农工商与贱民。

要真正了解日本文化，从古代更能看清楚。《三国志·魏书》中记载："倭人在带方东南大海之中，……（诸国）不盗窃，少诤讼。其犯法，轻者没其妻子，重者灭其门户。及宗族尊卑，各有差序，足相臣服。……下户与大人相逢道路，逡巡入草。传辞说事，或蹲或跪，两手据地，为之恭敬。"

这一小节记载，充分说明了日本社会的黑暗、残酷、阶级性与奴性。生活在这种社会中，人没有奴性，根本就生存不下去。又有"下户"又有"大人"，"下户"见有"大人"的时候，不跪不蹲，武士当场砍杀。日本社会给世人表现出来的是稳定、秩序，还有阶级性，全靠奴性才能维持。日本是奴性很重的地方，为什么千古一系，与这个特性有关，没人造反，当然就千古一系。秦始皇也想搞千古一系，始皇、二帝……他刚死人民就造反了，子孙被屠杀。在中国人的文化里，搞不了千古一系，会被反噬。

日本人把这些残暴的文化也部分地带到台湾来。

日本文化非常落后，在全世界都非常罕见。

日本人的封建社会太久，封建残余非常浓厚，所以除了印度，日本人的阶级、等级意识非常严重。

日本政府对在二战期间为日本战死的台籍日军，支付 200 万日元抚恤金，而同样情况的日籍日军至少可领 4000 万日元的抚恤金，比值超过 20 倍，差别甚为悬殊，世界上只有日本这种政府才敢做出这种事情。中国从古到今都是对外人好，对自己人苛刻一点，与日本人正好相反。

日本人对二战还毫无悔意（注 39），真是不可理喻。

日本文化里有：残暴的武士道、黑暗的"村八分"、神鬼妖怪不分的膜拜、堕落的佛教、放纵的色情、自我麻醉的禅、自杀的向往、奴性化的精神、森严的等级、愚忠的推崇、过分的洁癖、见风转舵的"读空气"、是非善恶的泯灭，这些都是很肮脏且可怕的东西，除了禅，其他的都不是来自中国，而是日本的原装货。他们的禅也不是原装的中国禅，而是日本禅。日本这些文化也是中华文化一直鄙视的。可以总结日本文化，是一种"拘小节而失大礼，辩美丑而忘是非，擅

忠勇而弃仁义、胜则骄败则馁、小事精细而大事糊涂。”是一种“凶性、黑性、鬼性和奴性”文化。中国地域如此辽阔，没有一个地方产出那些文化；世界历史如此悠久、民族如此众多、文化如此多彩，没有一个民族产出日本这些不光彩文化。我觉得最可怜的是日本人，被这种文化所毒害，还得承担这种文化造成的恶劣后果。

日本人继承了一点点中国文化，却认为是中国文化的承传者。日本人大肆宣扬“崖山之后无中国，明亡之后无华夏”的理论，他们以中国文化的继承者自居，日本人自称中国、神州，把中国反称支那，为他们发动罪恶的侵略战争做好思想总动员。

日本文化属于人类的初级阶段，中华文化属于人类的高级文化。日本人以为自己民族优秀、以为自己先进，才发动侵略战争，他们不仅仅像李宗仁说的“志大才疏”，其实是很愚昧。

中日战争，日本的战败不仅在军事上，在文化上日本也是战败国。中华民族主要以“儒佛道”的古老文化才是最先进的，走在世界的最前列。只是共产党完全颠覆了中华民族的先进文化，推行了残暴的阶级斗争理念，使中华民族扑倒在血泊之中。共产党文化不如日本文化。

不可否认，世界的确存在着光明与黑暗两种文化，中华文化、人性人权与民主文化都是光明文化；纳粹、马列主义、ＩＳＩＳ（伊斯兰国）、恐怖主义都是黑暗文化，日本文化在黑暗与光明之间，只能算灰色文化。

日本文化还有许多特征，而对中国对世界危害最大的是侵略性。本人专门写了一本书，叫做《日本文化的十大特质之八、侵略性——八紘一宇》，二十几万字，欢迎免费下载，https://www.bannedbook.org/-u-u19673-topics.html

日本的这些文化危害性极大。可以说，中国人抗战不仅仅是救中国，救的是全世界。大家可以想像，日本如果征服了中国，那么中国的人力物力将是日本实行“东亚共荣圈”以致“世界共荣圈”的强大保障，不久之后的大陆青年也像台湾青年一样，雄纠纠气昂昂地为“世界共荣圈”抛头颅洒热血。日本人将把种“凶性、黑性、鬼性和奴性、阶级性”等文化强植入世界，成为世界文化的灵魂部份，那就是世界末日。也不要认为不可能，台湾人也是中国人，在日本的殖民洗脑之后，你看台籍日本兵是多么的愚昧，成了地地道道日本人的兵，到现在台籍日本兵李登辉还在感恩日本、还在推广日本文化呢，可怕吧？日本人在台湾做了很多很多坏事，而台湾很少有人骂日本人，很多甚至学生说：“（台湾的）慰安妇是自愿的！”超恐怖！

日本是个缺乏反抗精神的民族，“千古一帝”是缺乏反抗精神的结果，并非他们的皇帝如何英明；他们的“工匠精神”在缺乏“仁义”之后，几乎成为奴性精神。中国的儒家特别是孟子，简直是煽动造反的。所以中日文化多方面几乎是相反的。为什么日本人要侵略中国，因为我们是对立的。

有的不负责任者认为：如果日本人赢了二战，也会被中华文化所同化。这是绝对错误的。日本人不可能很大程度继承中华文化，最重要的原因是他们的语音种类太少（200 种左右），大部分人无法讲得了种类很多的中国语音（普通话有接近 3000 种语音，目前只使用了 1600 多种语音），就是说，日本人讲不好中国话。中日文化是对立和排斥的，当日本人以胜利者身份出现时，当然自认先进，同时也会认为中华文化落后，在狂妄的心理作用下，就会灭绝中华文化，正如福澤諭吉对日本人教导「凡是有支那色彩的東西都應該摒棄」的那样，日本人在台湾所做所为就是灭绝中华文化。二战，如果是轴心国赢了，那将是人类文明的大倒退，

是世界正义事业的大失败。到现在许多日本人认不清这一点，这是非常遗憾的，也是非常危险的。

可惜的是，二战后，中国由于内战近在眉睫，没能力对日本进行文化改造。如果用儒家文化对日本改造，对日本是功德无量的事，日本就有光明前程。

日本人只有长期生活在中国、并与底层民众深入打交道，才能真正体会到中国文化的伟大与美好。日本人內山完造在中國生活了 35 年，写了不少赞美中国人的书。中国人——从商人、知识分子到普通店员，甚至是那些挣扎于社会底层的农人、纤夫和苦力，他们身上的真诚、善良、勤勉、乐天、隐忍、向上的品性，默默地感染着內山完造，令他深深地震撼。

战后，內山完造继续写书赞扬中国，他还在日本到处演讲，号召日本人向中国人学习。

日本人无法领略平等文化，中国人无法认同这种欺负人等级制度，这是中日文化的最大冲突。

中国人讲做事要“一碗水端平”、要“一视同仁”，对别人会比对自己人好。做父母的也绝对不能偏心。日本人讲人是有层次的，日本人讲等级、讲阶级。“有阶级文化者”无法理解“无阶级文化者”，“无阶级文化者”很看不起“有阶级文化者”，这是“无阶级文化”与“有阶级文化”的巨大差异与冲突。

中日这两种文化正好对立，冲突很大，一不小心会闹出大事故。

日本投降后，台湾的日军司令官安藤利吉大将，趁缴枪前搞了个日台籍军官的“惜别宴”，加深双方感情。日籍军官 100 人、台籍军官 50 人参加。由于日台双方的酒菜、桌椅、碗筷都不一样，台籍军官责问司令官为什么歧视他们，引起枪战，双方死伤惨重，司令官逃跑后带来长枪队才弹压住。日籍军官死伤 30 余人，台籍军官死伤 20 余人。真情的惜别宴成了仇恨的杀戮宴，古今中外只有日军才搞得出来。一点火星就炸，可见，平时积怨太深。在海南岛的台籍日军，也由于受不了日籍日军的歧视与欺负，不少人起义反日。

日本人无法理解中国人的平等意识。在日军眼里，东西不一样才能体现贵贱差别，最正常不过。下级官责问上级，那就是死罪，不杀你才怪呢。而在中国人的眼里，给予的东西不一样就是歧视、就是欺负，不平则鸣，不反你才怪呢。中国人连皇帝都经常反，小小的上级算什么？日本人真愚昧，花钱请客还欺负人，花钱买人恨；战败了还摆高贵，不可理喻。安藤好歹是个大将，也如此愚昧。当然并不是安藤有什么歹意，他是真心为笼络感情而搞的“惜别宴”，他的阶级意识害死了人。

日本侵略的获益者、被日本人重点培养的利益团体——台籍军官尚且如此，证明日本殖民台湾 51 年，积累了巨大的怨恨。一旦日军在台湾反抗盟军接收，台湾人民积压 51 年的怨恨会在盟军接收的过程中暴发出来，将对日军及日本侨民进行报复，那将是一场可怕的事情！

我看到：研究中国的学者（除了日本学者），几乎没有不喜欢中国的；而研究日本的学者，几乎没有喜欢日本的。看过我对日本文化的描述，真的让人喜欢不起来，至于喜欢到日本旅游的人，那只是喜欢那里的地板干净而已，让他们溶入那种文化之中，实在很难。

中华文化与日本文化不同。日本文化是“读空气”文化，是“识时务者为俊杰”文化，只要足够威压必然投降，对其杀戮就会跪倒。中华文化是仁义文化、正义文化、是非文化，压迫越大反抗越大，对其杀戮就会反杀、就会报仇，甚至不死不休！日本人虽然研究中华大地、研究山川河流、研究风土人情，却不明白

这一点，以致战败！就是明白了这一点，也会战败的。可以说，日本战败是唯一道路，是日本从明治天皇开始选择侵略的必然结果，是因为文化不如中国，日本战败是文化战败。由于有中共的暗中帮助，日本才败得没那么难看！

3、东西方封建社会都超稳固

现在再回过头来，看看欧洲漫长中世纪的封建社会，看看朝鲜半岛漫长的阶级社会及封建社会，看看印度漫长的阶级社会，看看日本漫长的封建社会及阶级社会，我们不得不承认，封建社会真的是长夜漫漫、看不到头。封建社会不是因为光明而稳固，是因为黑暗而稳固。

如果欧洲人没有看到古罗马古希腊的典籍，没有看到《马可波罗游记》，就不可能产生文艺复兴，那么，欧洲到现在可能还是黑暗的中世纪，还是黑暗的阶级社会与封建社会。中华文明与古罗马古希腊文明是引领欧洲走出黑暗中世纪的两栈明灯。从“古罗马古希腊的典籍引领欧洲走出黑暗的中世纪”这一点看，古罗马古希腊就不可能是更加黑暗的奴隶社会，如果是奴隶社会。只会引导中世纪的欧洲走向更加黑暗的奴隶社会，起码欧洲就不存在文艺复兴。《马可波罗游记》里面记载中国的如果是黑暗的阶级社会与封建社会，就不可能引领欧洲走出黑暗的封建社会。马克思可能连《马可波罗游记》都没读过，才把中国当成“亚细亚生产方式的停滞社会”！

如果没有外来文化的冲击，日本不可能凭借自己的力量走出阶级社会。

如果没有外来文化的冲击，朝鲜半岛不可能凭借自己的力量走出阶级社会。就是中华文化在身边，朝鲜不主动学习，也无法走出阶级社会。

如果没有外来文化的冲击，印度不可能凭借自己的力量走出阶级社会，至今印度还没有走出阶级社会。只有中华文化全面传播印度，或者宣讲众生平等的佛教再回到它的出生地印度大力传播，印度才可能走出阶级社会。

无论怎么看，封建社会都是超稳固的，从西方到东方都是如此。封建社会不是因为光明而稳固，是因为黑暗而稳固。

这一事实破了“适者（好者）生存”的进化论原则，也破了辩证法的否定之否定即“越来越好”原则。

四、阳光明媚的中国准封建社会

中国的准封建社会不但没有那么黑暗，反而比较阳光明媚，这在世界上是绝无仅有的，这也许是中国人素质高、很了不起，才不同于世界其他民族吧。

为什么说是准封建社会，是因为不是真正的封建社会。有的学者只承认日本有封建社会而不承认中国有封建社会，我在这里就只有“准封建”来表达。有的学者研究中国历史后认为：“古代中国不但没有奴隶社会，也没有封建社会。”金剑支持这种看法。

1、灿烂辉煌的姬周封建王朝

中国人非常讲平等，自古就少有阶级观念。中国即使是封建社会，阶级与阶级斗争并不明显。与欧洲、与印度、与日本的封建社会相比，中国的封建社会非常阳光明媚。

封建制度的最大特征是人身依附和阶级性，其它特征都是从其中发挥出来的，而中国自古以来，人民的阶级意识比较低、人身自由度比较高，就算姬周王朝，它的阶级性都没有欧洲与日本那么明显。

中国的准封建社会不但没有欧洲那么黑暗，反而比较阳光明媚，这在世界上是绝无仅有的，这也许是中国人很了不起，才不同于世界其他民族吧。

黑暗愚昧的欧洲中世纪（注 40），那才是封建社会。与中世纪的欧洲相比，中国根本就不能算封建社会，就算春秋战国时期，也不是标准的封建社会。

3000 多年前，武王伐纣，用《泰誓》罗列了纣王罪状，其中之一“官人以世”。就是说，纣王提拔官员时，以人的身世为依据，这是阶级社会的主要特征。这里不讨论武王说的是不是事实，而是从这一点可以看出，当时的社会心态非常反感、仇视这种“官人以世”的阶级行为，武王才会把它作为纣王的罪状列出，以达到号召人们反纣王的目的。

如果中国当时真的是严肃的阶级社会，周武王罗列纣王的罪状，就应该说：“纣王让奴隶当高官、当宰相，扰乱人间秩序，污辱贵族血统。”可见，中国准封建社会的阶级意识并不明显，缺少阶级意识，也缺少阶级斗争。中国自古以来，都是对阶级社会反感的，在这种普世反感的心态下，中国很难建立起标准的阶级社会与封建社会。

在周姬王朝，虽然有战乱，孔子还能自由地周游列国，不用带武装保卫（治安好）；墨子跑到齐国的街头演讲；苏秦佩六国相印，张仪与他对着干；许许多多知识分子也到处游说，推销自己的思想，忙得不亦乐乎；秦国全部接收他国人才，从宰相到将军多是他国人。当时的社会是中华史上人民人身、思想最自由的社会，是知识份子最香的社会，是百花齐放、百家争鸣的花园社会，产生了空前绝后的“诸子百家”，诸家圣人如孔子、老子、荀子、墨子、孟子、孙子等都成长于这个时代，这是中华文化的主要源头，像璀璨夺目的珍珠镶嵌在中华历史史册上。西方自诩为是先进的蓝色文明，而它们出现这样的生动变革局面则是在欧洲文艺复兴时期，远落后于中华民族近两千年。

不少史学家把周姬王朝称为奴隶社会，奴隶社会有这么美好吗？

奴隶社会与封建社会是阶级社会，“龙生龙，凤生凤，老鼠生仔会打洞”才是阶级社会的最高真理。秦国接收他国人才，怎么看的到这些人的出身？怎么知道他属于什么阶级？还把他国的奴隶百里奚当大夫，秦穆公一点身份意识都没有，他没学过马列，不知道阶级分析，不知道“亲不亲，看阶级。”不过秦国国君与他国的国君是相同阶级，他们如果懂得马列，搞阶级联合，也就不可能去灭掉六国。看来，马列穿越到秦国，也没人信他。秦国国君们处心积虑几百年，想的就是灭了他们的阶级兄弟，让他们信马列，太难了。

春秋战国时，各国都吸引他国人才，这种做法本身就是不看出身的非阶级行为，有的还把出身低贱、甚至奴隶提拔上高位。最关键的是，这些事迹不但不被人耻笑，反而成为千古美谈，说明中国人从古到今都认同这种非阶级行为，在这种文化氛围中，不可能产生严格意义上的阶级社会——奴隶社会和封建社会。也

就是说，即使是分封制的姬周王朝也不是一个标准的封建社会。

可以说，中国当时（周朝）不是标准的封建社会，或者说中国人素质高，没有封建社会特有的等级、阶级观念。当时中国人的思想很活跃，各种学说纷纷涌现，诸子百家横空出世，当时短短时间内所产生中国文化的伟大成就，后世二千年的中央集权都没办法相比。说是诸子百家，其实没有那么多。思想就那么几种，当时形成了，后世用就是了，思想不可能无穷地发明出来，所以后人不可能总是产生那么多思想。

通过与日本、印度、欧洲的封建社会相比，就能看到，中国的封建社会并不黑暗，甚至不算是标准的封建社会。中国的姬周王朝，是百家争鸣、百花开放的时代，当时的思想非常开放与发达，诸子百家就是当时产生的，而且人才流动很随意，中国封建社会创造出中华民族伟大灿烂的思想与文化，为世界文明作出了巨大的贡献。而日本与欧洲的封建社会黑暗和愚昧。这也许是土壤与人的不同吧，中国人很优秀。

秦始皇统一之前的中国，由于儒家文化的阻击，和中国人的文明与善良，中国的封建制度处在很低的水平上。如果按照欧洲与日本封建社会的标准，中国就是在秦始皇统一之前，都不能算作是标准的封建社会，因为没有那么黑暗，也没有阶级斗争。除了用了假法家之后的秦国，其他国家都不黑暗。

2、自由平等与人性是中国人的追求

自由平等与人性是人类文明的标志，也是中国人一直追求的。

中国古代历史上根本就不存在奴隶社会。秦始皇统一之后的中国，就是反封建的半中央集权半民主自治的自由社会，县级以上是中央集权，县级以下是民主自治社会，整个社会都是自由平等的，人与人之间除了财富不同，没有其它不同。人与人之间是相助帮助的，并没有日本人最肮脏的病态——歧视与村八分。看看《许倬云：延续千年的中国人情社会》，就知道中国真正的社会形态，我们是个伟大的国度。许先生说：**“这种亲族圈内的‘小共产’，在将近一千年左右，使中国相当一部分人口，免于饥寒，而且还有开展发达的机会。”**

中国的文官体制在商鞅变法时就建立了，而欧洲的文官体制在法国大革命时还没有建立。记载中华文明的《马可波罗游记》震撼欧洲、冲击欧洲中世纪黑暗的封建制度。古罗马古希腊文化与中华文明是引导欧洲走出中世纪黑暗封建制度的两栈明灯，这就是文艺复兴。文艺复兴之后，欧洲人民从神本位文化转变成人本位文化，而中国商朝是神本位文化，从周朝开始就变成人本位文化，人本位文化就是人性文化，是人类的文明标志。宗教裁判所曾经长时间在欧洲中世纪盛行，这是类似于政教合一的政体，加重了欧洲中世纪的黑暗，这是神本位文化的标志之一；而在中国，从来就没有过宗教裁判所这种东西。中国周朝的封建制度，也远比欧洲中世纪的封建制度光明得多多、人性化得多多。古罗马古希腊也远比欧洲中世纪光明得多多、人性化得多多。

近代，神本位文化最严重的是日本。

日本人的神道教造就了日本的神权国家，就是这种神本位文化的典型。神道根柢，来源于日本《古事记》的神话，那是一种神本位的文化，而非人性的文化，是一种反人文主义的文化。神话中的神，没有经过道德的洗礼，是超是非、超善恶、超人性的。二战中，日军嗜杀成性，以杀为美、以杀为功，八紘一宇的每一

步都是尸山血海的每一步，就是这种神本位文化带来的恶果。这是一种政教合一的政权。近些年来，日本政要拿宗教与文化上的理由来为参拜靖国神社、为自己的侵略行为辩护，其依据的东西本身就是荒唐的，是神本位文化的残留。

二战结束后多年的现在，日本人还没有彻底从神本位文化转到人本位文化、还是半神本位文化！他们对世界的威胁依然存在！“神本位文化带来神权国家，而神权国家就要拥有天下。日本文化要从‘神道天下观’中走出来，就要用人性文化取代神本位文化，用民权国家取代神权国家，建立一种真正的市民化的‘小日本’文化。”（注 188）。

我们谴责日本的法西斯军国主义、谴责皇国观念，更应该谴责日本的神国主义！日本的神国主义才是侵略战争最深秘的根源，与德国法西斯的民族先进论是一样的货色。中国应该联合世界上其他国家及正常的日本人民，彻底解决日本神国主义，方法有二个：最好是日本皇帝主动退位，把日本王国变成日本民国；其次，日本皇帝主动对二战认罪，并自我把“天皇”的“天”字去掉，改成“日本国王”，麦克阿瑟没有把他改回正确的名字，是麦克阿瑟的无知和最大的失职，为世界留下最大的安全隐患。因为“天皇”的意思是“上帝”的意思，我们应该提醒世界人民了解这一涵义。

孔子不是无神论者（祭神如神在；要盟也，神不听！），他却崇尚人本位文化（子不语怪力乱神）。从这里也能看出，孔子真伟大！儒家适合人类的文明发展方向！从这里也能看到，有神论的人，也可以无宗教！1949 年前的中国，不是无神论的国家，而是没有独尊一教的宗教国家，是真正宗教自由的国度，远比其它有国教的国家更加信仰自由。

中华文明曾长期走在世界前面。汉字是最高明的文字，远比表音文字的拉丁字高明。

中国的任官回避制度创于西汉时期。雄才大略的汉武帝刘彻，以其深邃的政治洞察力，敏锐地意识到了异地为官对维护中央集权，对防止裙带关系滋生、抑制盘根错节的地方势力、抑制贪污腐败的重要意义。任官回避制度，官员不能回到家乡作官。宋朝的任官回避制更加细化为籍贯回避、亲属回避、职务回避以及科举回避四类。如亲属回避：“祖父和孙子，不能在同一部门工作。”到了明清时代，实行严苛的任官回避制度，官员不能回到家乡作官，而且，任官时间短。这是政治文明的标志。现在的中国大陆，搞了非常恶劣的接班机制，管理者优先接收自己及下属员工的子女进入企业，许多部门与企业出现了严重的亲属同部门、同单位的情况，造成严重的腐败和盘根错节的地方势力。

我看，现在的许多国家的文明选举制度，未必都高于中国的这种任官回避制度。民进党时代的台湾，最应该搞任官回避制。中国的任官回避制度，是政治文明的标志。

平等与自由是人类文明的标志，中国自古就是自由平等的社会，所以，中国就是文明的社会。日本是不平等的阶级社会，日本才是野蛮落后封建的国度。中国人不应该自贬，当别人拼命追求平等自由的时候，2000 多年来，我们已经获得自由平等，环顾世界，当世界多数地方还是黑暗的阶级社会时，2000 多年前，中国就已经脱离了阶级社会，中国近代的失败是科技失败、缺乏的是工程师与科学家，不是文化失败。中国文化的核心仁义礼智信是未来人类的安全保障。中国现在的社会黑暗是后来强加的，1949 年后中共才建立起阶级社会。

狂热鼓吹侵略中国的日本内阁参事官德富苏峰，他把自己 1916 年与 1917 年游历中国的见闻写成《中国漫游记》一书，书中说：“总而言之，在中国，人与

人之间除了贫富差别之外，并没有其它什么差别。也就是说，中国是一个非常平等的大国，在某种意义上甚至是一个自由的国度。”（108：Ｐ432）。

“假设让日本人在中国，让中国人在日本，到底是中国化的日本人多呢，还是日本化的中国人多呢？这是个很难一概而论的问题。但公平地说，恐怕中国化的日本人，要远远多于日本化中国人。不仅是日本人，欧美人也会是这个结局。这是因为中国文明，在物质上给我们带来了巨大的愉快和便利，在无形之中紧紧地吸引着我们。”（108：Ｐ281）。

其实，德富苏峰只说对了一半，中国是吸引外人，但能吸引并同化日本人及欧美人的不是物质，而是文化、是精神，是中华文化的仁义性和善良性让人羡慕和向往。中华文化的核心是真诚善良与宽容，生活在这样的文化氛围内，人会很安全、很舒适，社会发展很好，生活轻松，人口也会快速增长。中国人没有分别心，没有像日本人那样的对外人歧视，中国还有对外人比对自己人好的习惯，外人生活在这样的土壤比较舒服，比较容易被同化。而日本有对外人歧视的习惯，至今还歧视爱奴人与琉球人，从台湾回到日本的“湾生日本人”也被歧视，外人难以真正进入日本，更不容易变成日本人。

德富苏峰却也发表了《大日本扩张论》，在文章中无耻地为日本发动的侵略战争正名。称当时的中国是野蛮落后的社会，日本的侵略战争，是为了让文明之光照亮中国，是为了确保东亚的永久和平，而要想获得这种和平，不对大清国进行十二分的惩罚是不行的。称日本之所以发动对清政府的战争，是因为清政府阻碍了他们国家的振兴和扩张。

平等与自由是人类文明的标志，日本人一边发现中国是自由与平等的社会，一边污蔑“中国是野蛮落后的社会”。如此人格分裂，天地间少有。

当欧洲、日本、印度、韩国都处在封建社会与阶级社会时，中国已经脱离封建而进入反封建无阶级的半中央集权、半自由半民主的社会，还实现了人性文化。阶级性、封建性与神本位是印度日本的文化传统，而不是中国人的文化传统。到现在印度日本都没有完全脱离神本位文化与阶级社会。

五、商鞅是阴谋家而非法家

１、商鞅盗用法家的名义

商鞅是阴谋家而非法家。

其实秦国是盗用法家的名义，是真正的阴谋家，而不是法家。

法律有良法与恶法之别。

真正的法律，应该是以法抑恶、匡护正义、保护良善为核心，是实践善有善报恶有恶报的手段，是以公平合理正义为标准，这样的法律就是良法。

恶法与良法相对立，恶法专以害人治人愚民控民驱民为手段，以实现统治者的卑鄙目的。这完全是阴谋家所为，阴谋家制造恶法不过是他们的害人手段之一罢了，或者是制造可以更加光明正大地害人的手段。

恶法非法，恶法不是法律，只有良法才具有法律的特征。

所以，以良法为法律的才是法家，以恶法为法律的是阴谋家。

秦朝的法律完全是符合恶法标准，所以，秦朝是阴谋家而非法家。日本人殖民台湾与殖民东北时，制造的许多法律也是恶法，是非常奸险的阴谋家所为。总不能也把日本侵略者称为法家吧？马克思讲："国家是阶级压迫阶级的暴力机器，法律代表着统治阶级的利益与意志总和。"这就是恶法思维，社会主义是以马克思思想为指导的，所以，所有马列主义的社会主义国家，都是恶法国家。

人类是佛性与魔性同在，有正义也会有邪恶，在人类的历史与现实中，处处都能看到双方针锋相对且激烈无比的斗争，当然也会表现在法律上，良法与恶法正是佛性与魔性在法律上的表现。人类是佛性与魔性同在，我们作为人，匡护正义是我们人类的唯一使命，人类就应该站在佛性的一方，因为魔性泛滥人类就会毁灭。阴谋家充满了魔性。人类要能够匡护正义，首先应该分辨正义与邪恶，把阴谋家说成是法家，是混淆佛性与魔性的手段，正是阴谋家最希望看到的，是非常糊涂的说法。非常希望今后中国的历史学家不再重复这种错误甚至是罪过。

秦国是假法家，是阴谋家而非法家，严重地败坏了法家的名誉。这个阴谋家对中华民族祸害极大。秦之后中国二千年历史中的民族苦难，大都是这个假法家真阴谋家带来的，也就是魔性给中国人民带来的。几千年来中国人的苦难源自何处？压在我们胸口的那块磐石竟为何物？就是这个具足魔性的阴谋家。毛泽东经常说他（包括共产党）是马克思加秦始皇，也就是邪论加上阴谋家手段，真的是邪教无疑。

战国时期，商鞅变法后的秦国是最无耻并公开与人民为敌的政权，对自己的百姓，是以愚民、弱民、控民、残民、驱民为核心，以残暴为手段，大搞恐怖统治，国君高度集权，百姓失去正常思维能力，彻底沦为愚昧的农民和冷血战士，把国力膨胀到了极限。大秦法律是古今中外最为恶劣的恶法，百姓与关在监狱里的囚徒没有多大差别。秦国是盗用法家的名誉，实施的是阴谋家而非法家。秦国流氓到那种程度，不赢都难，打架往往是流氓赢。结果是七国争雄秦国胜，秦国灭了六国。因为秦的法律太严酷，暴虐天下，秦皇的帝位还没坐热，就在"天下苦秦久矣"的痛恨中，被中国人合力灭掉，中国人真有志气。如果中国人不出死力灭掉秦朝，中国也出现一个"千古一系"，我们现在还是秦N皇的贱民加打手。可见，"千古一系"并不是什么光彩的东西。

中国的诸子百家中应该加上"阴谋家"这一家。中国周朝既然产生诸子百家，有正能量的，也会有负能量的，阴谋家就是负能量的，怎么可能缺席呢？阴谋家与政权结合就是商鞅这一套，阴谋家或者可以称作流氓家，只是它是阴谋家，太狡猾，所以，打着法家的旗号，难以分辨而已。

虽然兵家也用计谋，但是，兵家是对敌的，阴谋家是对付自己人民的，而且，兵家的出发点光明正大，阴谋家出发点奸险无比，这就是兵家与阴谋家的不同。法家也是为国为民、光明正大、维持社会公平正义的，阴谋家是祸害人民以实现自己自私目的的，这就是法家与阴谋家的根本不同。

现在的中共，继承的就是阴谋家这一套。毛泽东时代的大陆，把本来在中华民国时代人民具有的权利，如言论权、信仰权、财产权等一概拿走，人民就变成奴隶，现在的大陆，依然是半奴隶社会。中共就是阴谋家。

日本人统治台湾，用的也是阴谋家，甚至比暴秦更加残暴与奸险。

中央集权的郡县制很好，但是秦朝愚民残民太利害，它的法律太严酷，违背人性，有干天和。如果是宋朝那样的法律，秦朝就不会那么快灭亡。其实商朝周

朝在王畿内也是实行郡县制的，力所不及的地方才分封。秦朝只是把郡县制从关中扩大了到全国罢了。

中国的中央集权制从秦国那继承而来，某些朝代也继承了秦国的一些不光彩政策，即使这样，中国的中央集权制从多个方面还是比中国的封建制进步，比同期的日本与欧洲的封建制度更美好得许多倍。宋朝也是中央集权制，很人性化，社会很美好。有学者认为，宋朝汴梁一个看城门的小吏，生活水平就比当时欧洲一个小国的国君强。

2、把国家变成蚂蚁帝国与奴性帝国

商鞅变法可以说是改变了中国历史进程的一件事，他把人类社会中最黑暗最无耻的东西放了出来，他就像潘多拉魔盒，一旦打开，从此，中华民族被这套黑暗的东西祸害得血流成河体无完肤。

商君书里说过很多这样的话，比如：民强则国弱，民弱则国强；家有余食则逸于岁。老百姓平时粮食多了那就不干活了。所以呢，在战国时期秦国的田税是最高的，别人都是十税一唯独秦国十税五。一半粮食上交朝廷，秦国的百姓苦哈哈累一年，哪怕是丰年也是家无积粟。还有什么“民愚则易治，民辱则尊官”。告诫百姓要勇于公战怯于私斗。秦王打仗，你们要奋勇争先上战场为国效力，可回到家呢，不许打架，甭管你是无理取闹还是正当防卫，只要是动手就都给我抓起来，这样呢，秦国的百姓就不会闹事了。最著名的那句话就是“国以善民治奸民者，必乱；国以奸民治善民者，必强”。

最重要的一点就是在秦朝以前，我们民族的工商业是非常发达的，当时齐国的首都临淄（现在叫淄博），就是当时最大的商业贸易城市。诸侯国国土面积有限，你不可能做到一个国家全产业链，那你就得跟周边的国家打交道做生意互通有无。但商鞅认为不能这么干，为什么呢，上面说了民强则国弱，一个国家如果贸易发达商业发达，也就意味着老百姓兜里有钱，老百姓兜里有钱也就容易有想法，这对统治不利。哪怎么办？商鞅提出来了重农抑商。让老百姓全都种地去，把他们牢牢拴死在土地上，一年就种这么一点粮食，一半交给朝廷另一半勉强够苟活着；你穷就有利于我的统治。以至于秦朝统治之后，后世王朝继续沿用重农抑商的政策，使得我们这个民族在秦灭六国之后彻底转向，变成一个货真价实的农耕文明。以致当时非常落后的西方文明，在近代崛起之后建立起商业文明与工业文明，反过来碾压中国的农耕文明，我们毫无还手之力，几近亡国。商鞅不但害了当时的秦国与六国，也害了近代的中国。

其实，商鞅变法归根结底就俩字——耕战，什么意思呢？就是秦国的百姓生下来无论男女，一辈子就干两件事，平时种地战时打仗。

做一个比喻：商鞅就是要把秦国变成一窝蚂蚁，高度组织化、高度效率化和绝对的服从性；作为老百姓呢，你就只有一个选择，既当工蚁又当兵蚁，没有第二个选择，一辈子不要有思想不要有灵魂，就靠脑电波传递信息，让你种地你种地，让你打仗你打仗，别那么多废话；整个蚂蚁窝就秦王一个大白胖子，跟蚁后似的，天天躺在那，让全窝的蚂蚁供养它。

商鞅的这种设计对不对？对呀！秦国真的就强大了，效率奇高，不停地爆兵痛揍各国，奋六世之余烈，振长策而御宇内。秦国人跟星际争霸里的虫族一样，够凶狠够高效，从黄土高坡一路就溜下来了，谁能挡得住啊？于是六国灭亡！可

是，当秦始皇泰山封禅告慰他嬴家的列祖列宗，我终于完成了秦国历代先君一统天下大愿的时候，他有没有想过，从公元前 356 年变法开始到公元前 221 年，在这 135 年当中，有多少秦国百姓为了他嬴家的理想和抱负，家破人亡尸骨无存？多少他国百姓，被他嬴家的理想屠戮得血流成河尸横遍野？嬴家是嬴了，秦国与天下的百姓输得非常彻底。

我们人类作为这个星球上最高等的生命，不追求那些诗和远方，最后活成了一窝蚂蚁，那我们还有什么存在的意义？

商鞅的这种设计对不对？不对呀！秦国统一后没多久就亡了，秦国二世而亡，秦始皇的子孙被杀戮尽也。秦始皇知道是这种结果，他绝对不想统一而只想当个地区的富家翁。

有人说："百代皆行秦法"。不是行秦法，而是行商鞅之法。虽然说的有点夸张，但是，百代中也是有许多代行那么一点商鞅法，起码朱元璋、乾隆、毛泽东行的是秦法。这是我们民族的悲哀，是君王的可耻，也是孙中山一定要打破王国建立民国的根本原因——不让再行商鞅法。

不但许多君王采用商鞅的手法，有些宗教也采取商鞅的手法，如太平天国就是用商鞅的手法，洪秀全用了愚民与严刑峻法。

"国不知有民，民不知有国"。当君王如此奴役百姓、愚弄百姓的时候，报复的时候就来了。

在第二次鸦片战争，英法联军进攻广州的时候，广州附近的村民向英军出售攻城用的梯子。庚子国变，当八国联军和清军在北京城决战的时候，全城老少爷们趴在墙头上看热闹，甚至当起了带路党。

为什么会这样？到底哪出了问题？

我们还是要回到两千多年前，公元前 356 年，那一年是改变中华文明历史进程的关键节点，因为那一年秦国开始了商鞅变法。

商鞅变法的底层逻辑其实很简单，就是你想让国家在短时间内强大起来，必须完成对国民服从性的改造，让百姓如牛马般劳作如绵羊般温顺，变成没有感情的工作机器，同时呢又缺乏主动思想，也就是说把百姓变成思想上的奴隶与工作机器人。

为了达到这一目的，商鞅推出了一系列的严刑峻法，告密连坐封民之口枪打出头鸟等等，在短短的一百多年时间里，使秦国成为了最强大的国家，从而一统天下。就是说，商鞅为了秦国的快速强大，他引入了邪灵；用现代科技角度来解释，商鞅用了超大量的激素；结果遗害无穷。

秦朝二世而亡，似乎预示着商鞅这套东西并不好使。于是乎，汉武帝在严刑峻法的基础上又加上了儒家思想，这就是外儒内法，这个法是假法、恶法。对于多数统治者来说，外儒只是装饰，内（恶）法才是真相。整个社会从上至下，你只能看到两个字——服从。在接下来的 2000 多年里，历朝历代的统治者，特别是朱元璋与乾隆，都要求老百姓从内而外、从身体到灵魂都要做到服从，从而巩固他们的统治确保江山万年永固。

可这里会出现一个问题，百姓已经被训练成了温顺的绵羊，没有了血性，没有了对国家民族的责任感，一旦外敌入侵，没人会救你。

公元 1644 年的深秋，当崇祯皇帝站在煤山之上俯瞰北京城的时候，没有人来救他和大明王朝，因为大明百姓的血性被朱元璋败光了，一直没有恢复。

庚子国变期间，慈禧也没有迎来大清的一统定江山，而是迎来了八国联军进北京的消息，她不得不带着光绪皇帝仓皇西逃，因为大清百姓的血性就被乾隆败

光了，后来一直也没有恢复。

老百姓在这 2000 多年的训练中，变成了胆小怕事，在权力的压迫下苟延残喘，却又极度迷恋权力，底层人对上层永抱着极度的渴望与乞求，对大部分人来说，减少束缚和压制最好的方法并不是推翻或者逃离这个机制，而是加入他们。在一个金字塔结构的社会中，往上爬的唯一途径就是媚上，纯粹的对上不对下，久而久之，这种习惯性的媚上和服从，必然会导致奴性泛滥，并且每个平民都成为可以随时被牺牲掉的社会附属品。

因此，当千百年来我们被商鞅恶法训练有素的时候，对上的漠然也必然导致对下的冷漠。没有对社会的责任感，谈何对身边人的责任感。因此看热闹不嫌事大，四处拱火生事就会成为必然现象。在刑场围观的那些中国人，伸着脖子往里看的时候，他们根本不关心行刑的人是谁，哪怕这些人是为他们而死的。

商鞅恶法，把中国人逼成冷漠及奴性泛滥，并且成为可以操纵的蚂蚁雄兵。幸好，商鞅并不能全部如愿。

消灭商鞅恶法，是中华民族走向光明的必由之路！

3、商鞅的“驭民七术”

与儒家、墨家提出尚贤不同，商鞅直接主张尚奸，即选拔重用奸恶之人。《商君书》有曰：“以善民治奸民，国削至乱；以奸民治善民，国治至强。”尚奸必出恶政，商鞅之恶政包括驭民五术：弱民、贫民、疲民、辱民、愚民。其实还有两术——虐民、壹民。

要恶毒且奸狡到什么程度才能造出如此恶毒的政策？

就凭商殃“尚奸”这一条，商殃这一家也可以称为“奸家”或者“阴谋家”。

商鞅的“驭民七术”,大秦统一竟然靠这些，难怪秦王室在统一之后便被天下百姓屠戮。

政策内容解析：

一、弱民。

《商君书》有曰：“民强国弱，民弱国强。治国之道，首在弱民。”又曰：“政做民之所恶，民弱；政做民之所乐，民强。”通过削弱民众力量巩固统治，主张『民弱国强，国强民弱』，限制民众参与社会管理的能力。

弱民的内容之一，是不让人民拥有兵器。秦统一天下后，收天下之兵于咸阳，铸十二金人。以弱天下之民。

商鞅认为：“民强国弱，民弱国强。”要想国家富强，就必须削弱人民的力量，最大限度地削减人民的力量：“昔能制天下者，必先制其民者也；能胜强敌，必先制其民者也。”“故有国之道，务在弱民。”固而弱民的根本手段则是使民“朴”，也就是愚民。

商鞅的看法就是要想战胜敌国，首先就要控制自己的人民，而要达到这个目的，就必须愚民，民“朴则弱，淫则强；弱则轨，淫则越志；弱则有用，越志则强。”只有使广大人民愚昧无知、朴实忠厚，人民才不易结成强大的力量来对抗国家和君主，而只能是老老实实地听从统治阶级的任意摆布，这样国家就会容易治理，君主的地位也就会更加牢固。

二、贫民。

调控经济使民众处于温饱边缘上挣扎，使人民“家无积粟”，『民贫则力富』从而依赖国家赏赐。

商鞅认为，“家有余食，则逸于岁”。《弱民》，“民贫则力富，力富则淫，淫则有虱。故

民富而不用，则使民以食出，各必有力，则农不偷。农不偷，六虱无萌。故国富而贫治，重强。”

三、疲民。

制造繁重劳役和苛捐杂税，使『民无暇顾他事』。

商鞅要求，百姓在耕地时，眼睛不能乱看，耳朵不能乱听，嘴巴不能乱说。

这不禁让人想起驴拉磨时，主人为了让驴专心拉磨，会把驴的眼睛蒙上。阴谋家比驴的主人想得更加周全，不但要蒙上眼睛，还要塞上耳朵，堵住嘴巴。在阴谋家心中，人不如驴。

四、辱民。

构建检举制度瓦解社会信任，『用奸民治善民』降低民众尊严感，让民众在无尊严中生存，就不会为了尊严与社会公正造反，并且堕落，与奸者同流合污。

睡虎地出土的秦简规定，老百姓家养的牛瘦了几斤，就要受刑。

商鞅为何视人不如畜生，让人民没有一丝尊严呢？《商君书》如是回答：“民辱则尊官。”《弱民》说：“民，辱则贵爵，弱则尊官，贫则重赏。以刑治民，则乐用；以赏战民，则轻死。故战事兵用曰强。民有私荣，则贱列卑官；富则轻赏。治民羞辱以刑，战则战。民畏死、事乱而战，故兵农怠而国弱。”

五、愚民。

实施思想控制，『燔诗书而明法令』，禁止民间学习儒家经典与文化艺术。

愚民就是实行文化消灭，让百姓愚昧无知。成为没有思想，没有灵魂的行尸走肉，任由君主驱使。

《垦令》中有是语，“使民无得擅徙，则诛愚。乱农农民无所于食，而必农。愚心、躁欲之民壹意，则农民必静。农静、诛愚，则草必垦矣。”这是一个版本，另一版本则为“使民无得擅徙，则诛愚乱农农民，无所于食，而必农。愚心、躁欲之民壹意，则农民必静。农静诛愚，则草必垦矣。”

当时的社会是一个农业社会，农业的发展是国家富强的根本，战争的胜利则是战胜敌国的最主要手段，故农、战是商鞅变法中最主要的内容，“圣人治国之要，故令民归心于农”，而要达到这一点，就要使人民愚昧无知，“愚农不知、不好学问则疾务农”。

可见，商鞅之所以提出愚民主张，就是是为了使君主能够更好地统治和驱使人民，使人民专心从事农战，从而达到富国强兵、无敌于天下，“民愚则易治也”。

六、虐民

《商君书》有曰：“以善治民，则民亲亲；以奸治民，则民亲制。”又曰：“重赏轻刑，民不爱上；重刑轻赏，则民爱上。”

商鞅的阴谋家对臣民的要求是。大臣：“从主之法，顺主之为，专心于事主者，为忠臣。”人民：“战时用其死，安平尽其力，寡闻从令。”

七、壹民。

阴谋家认为工商业是国家的蛀虫，必须消灭。

秦朝统一天下后，以暴力手段将工商直接没籍，充为奴隶。只允许一种人存在——耕战之民。战时用其死，安平尽其力。

儒家认为各行各业相对平等：农夫赴时、百工制器、商贾趋利。只有商鞅的阴谋家才对商业鄙视并没籍为奴。中国的发展远比西方世界早，却在近代落后于西方世界的重要原因之

一是鄙视商业，这一切源于商鞅，源于阴谋家。

商鞅的“驭民七术”,大秦统一竟然靠这些。

4、中央集权制不等于秦制

秦制是中央集权制,但是中央集权制不等于秦制,秦制也不等于中央集权制，这二者是有非常大的区别的，它们不是一种东西。

现在有人批判中国的秦制以致批判中央集权制，把秦制等同于中央集权制。不得不说，秦制的确存在许多弊端，用现在的眼光一看的确容易辩认，但是批判的人只对中国历史了解，只了解秦制不了解封建制，没有比较，只知道秦制的黑暗，从而套在中央集权制的头上。这是大错特错。其实，秦制是阴谋制，从设计开始就是弊端，就充满了黑暗与奸诈，秦制不只是在中央集权制下能实行，它在封建制下更容易实行。

有的历史研究者宣称，中国“百代皆行秦制”。这是错误的，是被蒙蔽了。真正的秦制是阴谋制而非中央集权制。就在秦国使用阴谋制加中央集权制之时，其它邦国也在部分地使用中央集权制。可以说，中央集权制不是秦国独有，而是春秋战国时各国发展出来的，是历史的必然；而阴谋制是秦国所独有，所以，秦制就是阴谋制，阴谋制就是秦制。

秦制不等于中央集权制，因为秦朝是阴谋家而非法家，是假法家。法律有良法与恶法之别，法家应该以良法为法律，而秦朝的法律是害人的恶法，所以，秦朝是打着法家的旗号实施阴谋家之实。

所有的阴谋家都是秦制，秦制＝阴谋制。

秦制不但可以是中央集权制，也可以是封建制，秦制与中央集权制不相等，只要实施恶法的都是阴谋家、都是秦制，不必论是否封建。在春秋战国时，也不仅是秦国实现中央集权制，许多国家在王畿（国都周围）之地也是实行中央集权制，远处不易控制之地才实行封建。在秦始皇统一之前，秦国也不完全是中央集权，贵族也有封地，有封地就是封建制。商鞅自己都有封地，史记：“卫鞅既破魏还，秦封之于商十五邑，号为商君。”秦灭六国靠的是秦制、靠的是阴谋家的阴谋制，而非中央集权制。秦灭六国之后才全面实行中央集权制。灭六国在前，全面实行中央集权制在后，不能本末倒置。

秦制（阴谋制）不仅在中央集权制里存在，在封建制度里也存在，在封建制度里为祸会更加黑暗与惨烈。阴谋制搞出了初夜权制度，这个初夜权制度不但在欧洲中世纪的封建制度里存在，也在中国的土司封建制度里存在，而在中央集权制里从来都没有存在过初夜权。可见，中央集权制比封建制明亮许多。

秦朝之后，中国基本都是中央集权制，但是也有阴谋家渗进来，中国人民2000多年中的苦难，多数是这个阴谋家所为。

现在，有的阴谋家为了分裂中国，甚至用秦制代表中央集权制，用民主制代表封建制，这是极端错误的，封建制更加黑暗，更加不民主，封建法本身就更接近于恶法。

分裂中国就把中国陷入内乱与内战，分裂中国就是消灭中国。当年日本人侵略中国，首先就是分裂中国，想把中国大陆分成七块，然后再一口一口吃掉。

六、中央集权制远远比封建制度先进

看了上面就知道，除了中国，一般的封建社会是黑暗愚昧的代名词。

社会稳固并不代表社会美好，对于封建社会来说恰恰相反，它的稳固是因为它太黑暗，人民无法冲破黑暗。

中央集权制远远比封建制度先进。

秦始皇统一之后的中国不是封建社会，而是中央集权制的国家。封建社会有十几个特征，中央集权制在这些方面与封建社会完全相反，所以说，中央集权制是反封建、推翻封建的制度。中国人很早就走出了封建社会。而当时的中国皇权不下乡，皇权只到县一级，下面就是民间自治，也就是民主自治政权。

我们知道，乾隆时期，中国拿俸禄的官吏只有两万多人，平均每个县也就三个人拿俸禄，统治成本在世界上是很低的。县长在内才那么几个人，他想有效地统治一个县是不可能的，只能放任民间自治。

在农村，一般都是由绅士治理，不是地主治理。绅士不一定很有钱，有的是贫穷的教书先生，绅士主要是靠知识文化与道德、责任让众人佩服，是民意代表。在城镇，因为文化较高一些，参与者更加广泛，有兴趣有时间者多参与。绅士治理就是精英治理，这是最好的统治方法，我觉得比现在欧美的党派治理还好。

中央集权只是在政治方面，离百姓的生活很遥远，而与人民生活息息相关的是下面的民主自治。

所以，中国很早以来就是民主社会。说中国人没有民主经历、不懂民主，如果不是中共洗脑造成的无知就是恶意的污蔑。

儒家文化不是独裁文化，而是人性文化，更加靠近民主。

而现在中共一个村子、一个居委会也不止三个人拿俸禄！弄这么大个机构干什么？就是独享权利的保障。

１、中央集权克制了封建弊端，实现了社会的进步

准确的说，我国古代的中央集权制度并非产生自秦朝，至少从战国时代开始，郡县制就已经出现在战国七雄的领地之内了。

郡县制就是中央集权制，比西方早近二千年。

封建制有很多很多的坏处，好处不多，坏处多多。

郡县制之所以产生，跟诸侯国内部不断发生的叛乱和篡位阴谋有关。随着春秋时代分封制弊端的不断显露，尤其是三家分晋这一极具代表性历史事件的发生，同时代还有田氏代齐，使得诸侯们开始寻求一种相比于分封制更安全更高效的政治制度，郡县制由此应运而生。

废除分封厉行郡县不仅降低了地方割据的威胁，还使得国内原来联系松散的各个地域更加紧密地结合在了一起，增加凝聚力，也降低了行政成本，提高了人民生活质量，并有利于战争。

封建制度的一个最大的弊端是税收，要经过封国才上缴中央，往往给中央少少，自己留下的多多，往往封国很有钱，而中央很穷。

中央不但没钱，也没有权。对于那些封国王侯来说，他做不好，中央也不敢动他，因为他手上有兵也有钱，弄不好他就造反。

封国经常联合造反，而把王朝推倒。上面说的三家分晋、田代齐，汉朝差点被封国干倒，晋朝被封国干倒，明朝封国朱棣造反，直接当了皇帝，明朝还有不成功的封国造反。所以，封建制也经常动荡。

在郡县制里，中央通过户籍制度，掌握每一户的税收和劳动力情况，所以，中央变得很有钱、很有权，变得很强大、很有力量。

郡县制的发明，堪称是中国政治制度的一次巨大进步。他使得过去由于分封制度而结构不稳的国家变得更具有向心力，中央政令更容易贯彻，统一大国的建立成为可能！

可以说，如果没有郡县制，我们华夏文化圈很可能会跟欧洲一样，遍布着诸多小国，并长期处于战乱状态。中国的地盘又太大，放在欧洲相当于几十个小国。如果是封建社会，必定像春秋战国一样相互征战，最后只剩下几个大国，还不时打战，老百姓在这种水深火热的战乱中受苦，虽然皇权可能没倒，但皇权的权威性大打折扣，号令不出皇城，整个社会的资源会在这个内战中消耗尽。这就是“春秋八百无义战”，“内斗是毁灭的动力”。

中国还有一个与欧洲不同的情形，欧洲人不向往统一，所以他们自古就很少有统一的战争；中国人向往统一，所以，自古的战争就多数是统一的战争。英法百年战争，法国政府已经战败，英法几乎统一，结果引起法国人民反抗，最后反过来打跑了英国，使英国战败。中国每次分裂时，都是争取统一的战争时期，这时就是“离乱人不如太平犬”之时，人民受苦，产生力受到巨大破坏，也是中国历史上最黑暗之时。中国人向往统一，每一次统一之后，人民不但没有反抗而且都是欢呼雀跃的，统一后，国力得到长足发展。就是说，欧洲几十个国家是可以和平共处的，而在中国，分裂成几十个国家是不可以和平共处的，分裂就是战争之源。所以，分封的封建制是动乱之源。

中国还是农业社会，对稳定的依赖程度远比游牧民族高。每次战争，人口流动，耽误农时，造成饥荒遍野，人口急剧下降（大量饿死人），社会倒退。所以，分封的封建制是社会倒退之源。

分封制的封建主不仅可以在自己的封地上征收赋税，甚至还能训练军队。再加上这些封地可以子孙世袭，就必然经常导致某些世家大族在国内的势力过分膨胀，这不仅会威胁到君主的统治地位，还会危及国家的整体利益。分封制度不但在中国产生过恶劣影响，在西方也是一样。英法百年战争实质上就是分封制度惹起的祸端。

与封建主相类似的是世袭贵族。秦朝以后的中国，虽然分封基本不存在了，世袭贵族依然还存在，而且对朝廷影响巨大，有的甚至篡夺皇位，“权臣”多数都是出自这些世袭贵族，地方军阀也属于这一类，他们都属于封建势力。这是造成社会不稳定的最主要原因之一，可以说，这是封建制度的余孽。

封建主与世袭贵族由于是一个家族，人口众多，可资利用的实力不小，可操纵政权，又因代代经营，权势越来越膨胀，为追求更高权势窥觑皇位，造成天下动荡，百姓遭殃。

纵观中国历史上的动乱就会发现，相比于被农民推翻的政权，被世袭贵族们篡位搅混的朝代显然更多。西汉被王氏大族所灭，东汉被地方军阀割据所灭，西晋被八王之乱搅混后由匈奴人乘虚灭掉，北周为杨坚篡位，隋朝被贵族军阀李唐取代，李唐为地方节度使所灭，后周为赵匡胤所灭。五国十代更多这种情形。这些与春秋战国的“三家分晋”和“田氏代齐”如出一辙，汉朝的“七国之乱”也是如此。都是封建势力所为。

西晋的“八王之乱”的直接原因是当政的司马氏集团，为保住自家篡夺来的江山长治久安，开历史倒车，大封宗室、复辟封建制造成的。八王之乱持续时间很长，又主要在当时的统治中心洛阳附近进行，给人民带来了无穷无尽的痛苦，最终导致了西晋灭亡和“五胡乱华”悲剧的上演，迎来了中国历史上最黑暗的三百年，汉族的先进文化受到巨大的打击。都是封建制度惹的祸。

科举制度是专门为抑制封建势力的世袭贵族而产生的，而且真的发挥了巨大和良好的作用，更加有效地保卫了中央集权制，也使社会更公正与和平。日本由于封建势力和封建思想过于强大，科举制度无法推行，无法走出封建制度。

欧洲文艺复兴直接就是对封建制度的反抗和颠覆，由此产生了近代文明与近代科技体系，对社会的进步起着巨大的促进作用。没有文艺复兴，欧洲还处于黑暗中世纪的封建制度里，欧洲的现代文明无法产生。可以说，现代文明与现代科学技术是在打倒封建制度的情况下发展起来的。

文艺复兴的原因，有学者认为是东罗马的古老文明唤醒了西欧人；也有学者认为，是 1295 年马可·波罗出版的《马可·波罗游记》刺激了欧洲人，唤醒了他们对文明的向往，促使他们颠覆了封建社会。也就是说，中国中央集权制的美好，引领欧洲人走出了黑暗愚昧的封建社会，中央集权不但有功于中国，同样有功于欧洲及世界。

从这里再次证明，中央集权制不是封建制度，中央集权是反封建的，是对封建制度的颠覆。

2、生活在封建社会更辛苦

在封建社会里，由于统治阶级队伍过于庞大，也就是统治阶级人口众多，统治阶级当然是不劳动的，导致劳动人口减少。中央集权制里，所有人都劳动，所以劳动人口多。同样的人口总数，在封建社会里，被统治阶级的人口比中央集权制总人口少了许多，封建社会劳动人口少。统治阶级干活当然要少干活多悠闲，否则当统治阶级干什么？所有的活都落在被统治阶级的身上。所以在封建社会，低层民众（被统治阶级）的劳动量更加繁重、生活质量更差。相对于封建社会，中央集权制更加阳光明媚。

就如日本，统治阶级有皇族、将军、大名、武士，连最低级的统治阶级——武士都不能从事生产劳动，劳动人口当然减少。武士们不能干活赚钱养家糊口，只能拿主公给的低廉薪水，以致穷极又无聊，只得外出抢劫——当倭寇。

我们来计算一下封建社会与中央集权社会的劳动成果。如有 100 个人，在封建社会里有 30 个是统治阶级，统治阶级当然不能从事创造财富的工作，最多只能从事监督被统治者的工作，多数是在享乐而不是工作，加上服侍他们的人也不直接参加创造财富的生产劳动，直接劳动的人就少了。算有 70 个被统治阶级干活，劳动成果是 70。而在中央集权制里却是 100 个人干活，劳动成果是 100，制造的财富就比封建社会多 30%。长年累月下去，必然，中央集权制积累财富越来越多、越来越富裕，封建社会越来越贫穷。贫穷导致更加落后，人们生活更困苦，反过来导致生产率下降，可能连 70 的劳动成果都不一定能保持。更何况中央集权制里农民可以拥有自己的土地，为自己干活，热情高涨，劳动效率远比封建社会高。仅从创造和积累的财富这方面来考虑，封建社会就远不如中央集权制。

在封建社会里，统治阶级平均分得劳动成果最少是被统治阶级的 3 倍，以此

可以求得被统治者分得的劳动成果：

30*3X+70X＝70

X＝70/(90+70)＝0.44

就是说，在封建社会里，被统治阶级个人平均获得的劳动成果是 0.44。这里只是把统治阶级的收入是被统治阶级的 3 倍来计算，实际可能远不只这个数。

而在中央集权制里，劳动者个人平均获得的劳动成果是 1，除掉税，还应该剩下不少于 0.90，大约是封建社会里被统治阶级的二倍。可见，中央集权制里的农民，肯定比生活在封建社会的农民幸福，封建社会的农民在饥饿线上争扎。

算的结果不一定对，但是算法的思路是对的，根据实际情况调整统治阶级的比例和他们所得劳动成果的比例，实际数据就出来了。

在封建社会，劳动人民被严格地分割在不同的封建主的手下，没有社会的正常交流，也妨碍了技术交流，所以这种制度极大地妨碍了科学技术的发展。

调整参数后得出另一种结果：

在中央集权制里，农民给自己干活，积极性很高，劳动效率也高，就当为 1 。在封建社会里，农民给封建主干活，积极性本来就不高，科技也不高，劳动效率只能按 0.8 计算。如果统治阶级中的个人获得的劳动成果是被统治者的 4 倍。那么：

30*4X+70X＝70*0.8

X＝70*0.8/(120+70)＝0.29

就是说，在这样的封建社会里，被统治者获得的劳动成果低于中央集权制里农民的 3 分之 1。

这有点像大陆改革开放前后的情况，看了这个结果，就应该知道，为什么搞责任田后，大陆农民就不饿了？是劳动效率提高了！农民给社会主义的生产队干活，劳动效率没有给自己干活的 50%，上面公式中算 0.8 已经是高估了！从这里也可以找到社会主义公有制贫穷落后的原因——劳动积极性低导致效率低！

统一，人民才能有更好地生活。

欧洲的中世纪确实分裂，都是小国寡民，可惜农民们不仅要交沉重的苛捐杂税，教会的什一税干掉一成，领主的税收干掉五成，自己留下的也就是四成不到。不仅如此，古代欧洲连自己家的房子开个窗户都要收门窗税……如中国古代大一统时代的十五税一对他们来说是难以想象的天堂了。

你以为除了这个就完了，各种劳役徭役兵役一个都少不了，根据律法一周至少要给领主无偿劳动 3 天，还是根据律法，你女儿的初夜权是领主的，她要结婚，得先与领主睡觉.....

阴谋家们说：皇帝都是自私贪婪的，领主们都是仁慈善良的.....

皇帝可没要你女儿的初夜权啊，你还说他贪婪。

按照日本阴谋家们的说法，只要分裂成小国，没有大一统，人民就不会受到中央的约束，就可以过上无拘无束的自由的梦想一样的生活。

是的，牠说的是非洲，从来没有啥大一统，非洲人都到棉花田里做奴隶去了。牠说的是印第安人，原住民根本不知道什么权力集中，他们都被杀光了，头皮都被割走了.....

这就是阴谋家们梦想的幸福生活。

不知道阴谋家们会不会把牠的观点贩卖到美国，让美国分裂成一个个的州还不够，还要分裂成一个个的城镇，那样 USA 变成 USB、USC、USD....24 个英文字母都不够。一个美国变成 600 多个美国，是不是就能重新伟大了。那搞统一的林

肯必定也会成为美国的历史罪人。

可以说，封建社会有利于统治者，人民超痛苦，社会也不发达；中央集权制有利于社会与人民。

我们就看看古代朝鲜的情况。朝鲜虽然是一个小国，麻雀虽小，五脏俱全，必然有国王，有贵族（在朝鲜称为两班），人数庞大，他们是不从事创造财富的劳动，那些工作主要由贱人完全，创造财富的人数少，于是，整个国家贫穷，贫穷又导致落后。朝鲜如果不是一个国家，那么，王族与贵族都可以去掉，参加劳动的人数就会多，社会发达一些。朝鲜的阶级制度，多了那么多的王族与不从事生产只从事内斗的两班，不但造成社会混乱与极度不公，也造成朝鲜人民极度贫穷与落后（至 17 世纪中叶，买卖的支付手段还只是棉布和米），更造成社会底层百姓因贫穷而进行反抗导致社会动荡，最后，日本利用朝鲜的农民起义出兵朝鲜，之后并吞朝鲜，展开了日本侵略的序幕。

明朝虽然是中央集权制，却在分配上参杂了沉重的封建制度。

明朝是真正“朱门酒肉臭，路有冻死骨”的朝代。朱元璋只顾朱家不顾天下，或者说在朱元璋的眼里，天下人都是朱家的奴才。皇族获得高规格供养，最低级别的皇族子弟年俸是 200 石（1 石是 94.4 公斤）米，10 岁就可领用，最高级别的皇族子弟是一万石；而大明官员年俸多少么？二品尚书 732 石，七品知县 90 石。皇族无所事事，只有拼命生儿育女，生得越多赚得越多，到了明朝后期，皇族子弟越来越多，致使国家财政难以应付庞大的宗室俸禄开支，民间穷困潦倒。朱家皇族吸尽天下人的血汗，致使明朝轰然倒下。朱姓皇族成为高迎祥、李自成、张献忠等人所率领的流民组成的农民军最优目标，农民军攻城掠地、推枯拉朽之处，手无缚鸡之力、身无长技的皇族，无不尸骨无存、玉石俱焚，也算是把三百年来所造之孽帐，一并给轧平了。朱元璋对朱家子弟过分的厚爱与对百姓的薄情，断送了朱家王朝，害了朱家皇族。印证了古老传言：“出来混，迟早是要还的！”

朱家皇族的人数虽然少，由于供养过于丰厚，以致拖累国家财政，低层人民生活异常困苦。如果是真正的封建社会，那么统治阶级的数量相当庞大，最少也会是朱家皇族的几十倍甚至几百倍，他们获取劳动成果虽然平均没有朱家皇族那么丰厚，还是会在总体上远远超过朱家，低层人民的生活更加困苦，那样，大明王朝或许更早被人民推翻。中华民族是个爱造反、少奴性的民族，想长期奴役我们那是自取灭亡。项羽看到秦始皇出巡，脱口而出“彼可取而代之”，这是许多中国人的第一反应。这样一个没有阶级观念、没有身份意识的民族，阶级社会不可能长期生存，属于阶级社会的封建社会也不能长期生存。

中国不但比西方早二千年结束阶级社会，也比西方早二千年结束封建社会，还比西方早二千年走到人本位文化。至今，印度与日本，还没有完全走入人本位文化。

在古代欧洲、印度、日本、朝鲜的阶级与封建社会里，由于统治阶级数量庞大，加上生产力落后，低层百姓的生活困苦程度，远远超过大明王朝的低层百姓。那些地方的人民很少造反，唯一的原因是愚民教育做得好，造成百姓的奴性重，丧失正常的思维能力，没有造反精神，不想造反，甚至不知道造反。现在的印度，也是真正“朱门酒肉臭，路有冻死骨”的社会，高种姓的人享尽人间富贵，低层民众血泪涟涟，这样的社会能长治久安全靠低层民众的奴性来支撑。印度贱民达利特人，有的人外出时带着扫把，扫掉自己的脚印，怕被高贵的人踩到，败坏高贵人的气运。达利特人打劫时如果遇到高种姓的婆罗门，马上吓得魂飞魄散、调头就跑。奴性泛滥到如此高度，不当奴隶都很难。这是人类几千年文明史中最丑

陋的印记，这是阶级社会的胎记，这也是印度教制造的烙印。印度是一个底层民众不能互相支援扶持的冷酷社会，绝大多数刑事案件，基本上都是底层人之间的自相残杀，很少有底层人去偷去抢去故意伤害顶层阶级的。哪里像大明的百姓，专杀专抢吸我们血汗的朱家皇族。从这里也可以看出，为什么印度种姓制度至今不灭？得益于印度底层民众的奴性！为什么日本千古一系，而中国的王朝经常被灭？是因为中国人没有奴性！不足以让不公平的社会长治久安！如果印度人看到本书，也许会向中国百姓学习。真希望有好事者翻译本书并传到印度，让那里的人民清醒并自我解放，走入人本位文化。

一个最可怕的社会是：有阶级却没有阶级斗争；阶级固化，底层民众没有上升的渠道，高贵的人没有下跌的机遇，底层民众不做斗争不做争取，于是，大家都躺平，整个社会看起来按部就班、不死不活地运行下去，多数人都没有希望，整个社会也就没有希望。如印度与古代日本。

有阶级不是最可怕的，最可怕的是：有阶级，却没有阶级斗争，因为整个社会奴性泛滥。

关于阶级社会有三种形态：

有阶级也有阶级斗争，如古代欧洲；有阶级却无阶级斗争，如古代日本、韩国与现在的印度；无阶级也无阶级斗争，正是中国自古以来的事实。

中国社会与其它社会有极大的不同，中华民族很早就不是阶级社会。中华文化是伟大的文化，中华民族是伟大的民族，中国是人类最宜居住的地方，难怪其他民族纷纷汇入，实现了“远人不服，修文德以来之”的文明征服之旅。

3、中央集权制的优点多多

中央集权制的优点多多，这里就举出三个罢了。

政令军令的统一：

中央命令直达最下层，执行力强，效率极高；抗灾能力强；有能力于大型建设；军事实力更大；内耗小，整体国力很多倍数地增强。

文化交融：

不可避免地出现文字的统一、度量衡的统一，对文明发展厥功至伟。拆除各种藩篱，各个民族各个地方的文化充分交流、吸收、筛选，形成优秀文化。降低内部各民族各地区间的敌意、减少摩擦、减少内耗，实现民族融合，使人民团结、生活安定。

经济市场的大一统：

打破地域经济隔离，非常有利于商品经济的发展。对古代自然经济来说，大一统的经济市场看不到非常明显的优点，但是，在走出自然经济、走进现代经济社会，这种大一统的经济市场，优势非常大，非常有利于经济的发展。欧洲搞经济一体化就是搞这个东西，但是由于欧洲政治不是一体化，它的经济一体就是非常虚弱的，会受到来自政治方面的阻击。

可以说，中央集权制优点多多，中央集权总统制更优秀，许多方面都比联邦制还优秀。

中国近年来的经济高速发展，也是最主要得益于大一统的市场。

军事力量强大：

蒙古西征时，蒙古是中央集权制，而当时的欧洲是中世纪的封建制。封建制

就是分权制，国家极不团结，国王与封建主为利益争吵不休，在国家面临蒙古灭国时还不忘争权夺利，军队好不容易聚在一起参加战斗，也是各指挥各人的部队，军队最需要的协调性与统一性，在这些军队中表现极差。结果，蒙古少少的军队，对整个欧洲征服如摧枯拉朽式瞬间完成，不是蒙古主动撤兵，欧洲会完全趴在蒙古人的脚下。于是，欧洲人称西征的蒙古人为上帝之鞭。

想想看，封建主是有军队的，而这些军队的目的是什么？是保护领地的，也就是对付国王和其他封建主的，也就是内斗用的。在一个国家里，封建主们的军队总数可能比国王的军队还多，这些军队只用来保家不用来卫国，那是多么可怕。如果封建主没有军队，原来封建主的军队都归国王统领、属于国王的军队，那么，国家的财力对军队的负担是相同的，而国家的军事力量是多么强大！这时，蒙古征服每一个国家都会付出极其沉重的代价，蒙古人还征服得了欧洲吗？毕竟蒙古的人少，耗不起啊！

中央集权制这些优点的必然结果是：国力强大，人民生活幸福。中央集权制的明朝虽然黑暗，也比当时及之后封建制的朝鲜、西方的封建社会、中国的土司制度社会好得太多。这不得不说是制度的先进性使然。

４、封建制度落后的原因

封建制度比中央集权的秦制更黑暗的主要原因是：

A、统治阶级的人数比中央集权制里的统治阶级（者）更多、比例更高（统治阶级是不从事劳动的），加上服侍他们的人也不直接参加生产劳动，再加上许多青壮年当封建主的兵，以致直接从事生产活动的人员比例更低；

B、统治阶级汲取劳动成果比例更丰，以致平民的民生更加艰难；

C、艰难的民生又导致无力变更科技，使得科技更加落后；

D、平民分在不同的封建主手中，科技上交流的机会更少，科技更加停滞不前（科技的先进性决定民生的艰难程度）；

E、封建主受尽辖区内民众的阿谀奉承，甚至坐井观天，以至于飘飘然、夜郎自大，排斥外来的先进的东西，以致生产力落后；

F、封建主之间的冲突（特别是武力冲突），及对中央叛乱，消耗了巨大的能量，以致平民生活更加不堪。

……

或者还有，本人一时只找到这些。

封建制的黑暗性与落后性是与生俱来、致死方休的，是基因病，无法彻底痊愈。

一个社会最可怕的是，有阶级却没有阶级斗争：阶级固化，底层民众没有上升的渠道，高贵的人没有下跌的机遇，底层民众不做斗争不做争取，于是，大家都躺平，整个社会看起来按部就班、不死不活地运行下去，多数人都没有希望，整个社会也就没有希望。

中央集权制的明朝虽然黑暗、民生艰难，但是，远比同时期封建制度下的朝鲜明亮得许多许多，人民生活也轻松得许多，同样也比同时期封建制度下的欧洲印度日本明亮得多多。中央集权制下最激烈的党争是明朝，连封建制下朝鲜朝廷的党争，也远比明朝党争激烈得多多，因为封建制下的党争，除了个人恩怨、政治理念不同，还有祖辈父辈恩怨，党也更为团结与固化，斗争起来更加激烈。

中国的许多少数民族一直到清朝还是土司制度，土司制度就是封建制度。土司制度的确非常落后，给当地人民带来极大的痛苦，给国家带来极大的不安，它是欧洲黑暗中世纪的中国版，远远落后于世界潮流。当用“改土归流”打破土司制度后，当地社会获得了巨大的进步，民众生活得以明显改善，人口大增，更没有民众愿意复辟土司制度，就如欧洲人实现文艺复兴脱离封建制度后，普通民众没人想复辟封建制度一样。

从土司制度可以看到：封建制度（土司制度）远比中央集权制落后得多多！以明朝朱元璋时代为例，虽然汉人在朱元璋的统治下异常艰难，但是，也远比同时期土司制度下的农奴好得太多，同样比同时期欧洲封建制下的农奴与朝鲜的贱人好得太多，这是中央集权制的制度性优势。

封建制离分裂只有一步之遥。

如果中国分裂成多个国家，每个国家战斗力都是很利害，但是，这些战斗力都用在内战之上，如周朝时，边境上也有外族想入侵，但是，边境的国家就把外敌挡住。像中国这样大的国家，内战远比外战可怕，甚至也更加惨烈，春秋八百无义战就是实证。中国搞成封建制，民族将会在内战中耗尽实力，轮为外族的鱼肉，晋朝八王之乱就是实证。所以，分封制在中国根本不适合。

封建制的另一个坏处，是经济落后。

由于国王与王族贵族太多，国民的供养就多；由于每个国王都有军队，国民对军队的供养也多；由于没有大一统，人民属于分割状，互不往来，科技技术不能共享，科技落后；人民互不往来，产品难以互相往来，经济不发达。仅上面四点，长此以往，国家民族将贫穷落后，欧洲黑暗的中世纪就是实证，生活在欧洲的封建制度下的普通民众，是极其悲惨的。欧洲如果没有文化复辟，没有打破封建制度，欧洲根本没有今天的科技奇迹。

至今还有人吹捧分封制，真的是不理智！想看封建制是不是落后，就看看中国的封建制——土司制度，非常落后。生活在中国的土司制度下的普通民众，也是极其悲惨的。

中国各个王朝失败的主要原因，不是因为中央集权，而是官僚系统（包括皇帝）的腐朽是，也就是出现了大量恶官：贪官、酷吏、怠政、白手套、送国贼。

5、各国的中央集权制国力快速飙升

日本走出封建社会，国力快速发展。日本明治维新后，从封建制度进入中央集权制，几乎在一夜之间从落后国家进入世界强国。欧洲也是，一旦进入中央集权制，国力、民生、科技等各方面都得到高速发展。可以想像，日本如果还是封建制度，民众被分割、归属于不同的封建主，各个封建主之间相互掣肘，他们为了各自的名、利、情相互内斗，日本的国力必然在内斗中消耗，内斗达到最剧烈的程度，就会灭亡。内斗必然是灭亡的动力而不是发展的动力，这是显而易见的。那样，日本根本没有能力侵略中国，说不定，整个国力还远不如中国，等着中国去解放他们呢。

秦统一后，中国早于西方许多世纪进入中央集权时代。中国自秦朝以来的社会制度比同一时期世界上的其他国家的很多方面都要优越，比如政治制度、土地制度、法律制度，一直到满清中期才落后于西方。在中国经历唐朝盛世时，西方加洛琳王朝的查理大帝则刚刚开始建立一个大封建王国，进行中央集权社会的尝

试，由于生产力和思想的局限，查理大帝逝世后，查理曼帝国分崩离析。与中央集权社会失之交臂，并重新倒退回封建社会。欧洲进入中央集权时代要等到 15 世纪以后，法国在结束和英国的百年战争后才建立了欧洲第一个中央集权国家，于是法国的国力得到快速的发展。

虽然封建制度比中央集权制更稳固，时日更长久。但是中央集权制却是更加先进的，更加美好。中共搞的是人类最坏的制度——阶级制度，与印度的种姓制度类似。这在中华五千年历史中是极为罕见的。

由于中国人对封建制度的了解甚少，所以被马列主义者所骗，也错误地把秦始皇统一后的中国称为封建社会。中国人应该多看看欧洲黑暗的中世纪，那才是真正的封建社会。

七、秦朝以后的中国是半民主社会

中国很早就是地方民主自治的体制，县级以上是中央集权，县级以下是民主自治，我们称之为“半中央集权半民主自治”的社会。

中国古代历史上根本就不存在奴隶社会。自秦始皇统一之后，中国就进入了没有阶级的社会，也不是封建社会，起码有十九种特征与封建社会完全相反，是反封建的半中央集权半民主自治的自由社会。整个社会都是自由平等与半民主的，人与人之间除了财富不同，没有其它不同。

自古，中国皇权只到县这一级，皇权不下乡，县级以上是中央集权，县级以下最贴近百姓生活的部分是民主自治。到清代，平均一个县才有三个拿朝廷俸禄的人（其他朝代也差不多），官府自己没有能力有效治理地方，靠的是当地人民的自治，当然就是民主自治的，也是自由平等的。不是皇帝不想独裁下去，是没有能力或者成本太高，没必要。

正因为中央权力的薄弱，才导致整个国家包括建设能力、战争能力、抗灾能力、控制能力在内的许多能力都孱弱，一旦发生大型天灾时、外来侵略时，就会造成社会崩溃导致改朝换代。

平等与自由是人类文明的标志，中国很早就是自由平等的社会，所以，中国是文明的社会。民主对中国人来说并不陌生，中国人的民主经历很久远，中国人天生就有民主自由平等的基因，中国人不应该自贬，当别人为追求平等自由而流血的时候，当欧洲、印度、日本、韩国还是不平等的阶级社会与封建社会时，2000 多年前的中国人就有民主平等与自由了。中国多数时间里，整个社会都是自由平等的，人与人之间除了财富不同，没有其它不同。人与人之间并没有日本人肮脏的病态——歧视，我们是相互帮助的。

环顾世界，当世界多数地方还是黑暗的阶级社会时，中国就已经脱离了阶级社会。中国现在的社会黑暗是后来强加的，中国近代的失败是科技失败、缺乏的是工程师与科学家，不是文化失败。中国文化的核心仁义礼智信是未来人类的安全保障。

说中国人不适合民主，是对中国历史与中国人的无知与污蔑。看看中华民国中研院近代史研究所研究員朱浤源在“纪念蒋公逝世 41 周年大会发言”（注 153），对中国历史有精辟的讲述。

秦朝以后，中国虽然是中央集权制，制度上是专制的，但是除了那些事事亲为的工作狂外，像秦始皇朱元章就是工作狂，中国的皇帝多数并不专制，他们中

甚至出现许多甩手掌柜，明朝这种皇帝很多；即使这样，也能保证皇朝正常运转，可见这套制度还是不错的。宋朝更好，从制度上，限制了皇帝的独裁专制。

众所周知，秦朝以后的中国，它的皇权直接管辖到县一级，皇权不下乡，也就是说中央集权只到县一级，县以下是民众自治状态。可以说，政府统治的活动可以分为两类：一类是往下只到县一级官员的正规官僚机构的活动，另一类是由民间自己自治的非正规的网状系统的活动。

中国农民大多是聚族而居、以血缘和地缘关系联系在一起的宗族社会群体，是乡村社会群体中的重要部分。它所拥有的强固的内部凝聚力，是其他社会群体所无法比拟的。汉文化独特的格局和传统的生成机制，血缘纽带在几千年的古史乃至于近代史中一直起着至关重要的作用。自明朝废除关于建祠和追祭的世代限制后，庶民皆有权建置祠庙，以至一村镇中几乎所有农民都被纳入一个族姓的宗祠。在这种群体中，外部的权力根本就伸不进来，自治是唯一途径。

中国人的民主自治时间很早，跨越的时间更长，长时间地与中国人的生活紧密相联，中国人深受其福。那种说中国人没有民主经历、没有民主意识的说法，那是对中国人污蔑，也是对人类历史的歪曲。

共党的历史专家们，把近代的中国称为半封建半殖民地，真荒唐至极。2000多年来，中国一直都是半民主社会。

咱们以事实说话，以研究成果说话。

事实上，中国自秦始皇统一中国以来，甚至更早，中国人就没有阶级斗争，中国最少2000年来没有阶级斗争，是中国才挑起中国人的阶级斗争。

1、北方农村——民主自由平等自治

近代关于中国村落的第一本书是[美国]明恩溥 1899 年编著的由一百年前在中国居留并深谙中国文化的西方人创作的作品。

明恩溥（Arthur Henderson Smith）的《中国乡村生活》（Village Life in China:A Study in Sociology）。他在序言里说："本书基于这样一个立场：作者在中国有过丰富的生活经历之后，对中国人无数的优秀品质深感尊重，并对大多数中国人怀有强烈的个人敬意。中华民族不仅有着一个举世无双的过去，也必将有着一个美好的未来。然而，在这个美好的未来实现之前，还存在着许多必须克服的缺陷。一个人愈是了解中国，愈会强烈地感受到这一点……。中国乡村是这个帝国的缩影，通过对它的考察，我们将会更好地提出纠错改正的建议。"在他的著作中，中国农村虽然有许多缺点，但是，我们看不到像俄罗斯、欧洲中世纪那样封建社会的中国农村，就是说，中国农村根本就不是封建社会。

另一个西方最具影响力的调查结果来自赛珍珠的爷们卜凯（John Lossing Buck）教授。他在金陵大学开了四门跟农村有关的课，按照他在《中国农场经济》和《中国土地利用》中所得出的结论，从经营的角度，或者说从农业投资、管理、产出、收入这些范畴来分析，中国近代农业经济的主要问题是广义技术上的"落后"，除此以外没有其它特别严重的问题。中国农业经济直到15世纪以前还是世界上最先进的，到了19世纪和20世纪初，欧洲和北美前进了，经历了农业革命和商业革命，而中国的农业生产却没有进步。因此，对卜凯来说，解决近代中国农业问题的办法实际上很简单：改善农业经营的方式，提高农业生产技术水平。卜凯为此向国民党政府提出了一整套、共108条改进农业经济的建议，其中包括

建立农村金融设施、使用良种与化肥、改善交通运输条件等等。这项结论在 20 世纪前期在西方学界被普遍接受，没人能撼动卜凯的结论。

在包括其他作者的调查著作中，近代中国农业经济的问题是广义上的技术落后，它没有其它大毛病。中国农村落后是科学技术落后，根本就不是封建制度中地主压迫问题，把这时的中国农村套上封建社会的标签，是极其错误的。

对中国农村作最详细调查的是日本人，写成了《中国农村惯行调查》，他们的报告严重打击了马列主义者，以致大陆学者长时间不敢把它翻译成中文，怕马列主义被戳穿，严重危害了学术研究。在泱泱大国的中国大陆，虽然研究农村的学者如过江之鲫、多如牛毛，却就拿不出像样的研究成果，根本就无法与美国等外国学者相比，甚至长时间被人讽刺："中国农村在中国，中国农村调查在日本；中国农村在中国，中国农村研究在美国。"是马列主义束缚了大陆学者的思维能力，搞社会科学，如果先受马列主义的束缚，必然是鹦鹉学舌般搬来错漏百出的马克思谬论，到处轮打别人，必然误已害人！正是陈寅恪所说的："马列主义桎梏"。最近还造出了一项"历史虚无主义"的大帽子，专门打击历史研究者，可恶之极！几十年后，日本人的《中国农村惯行调查》终于翻译成中文，我都怀疑是否隐瞒甚至篡改，被马列主义洗脑后的学者，行为很怪异，是不可全信的，并且在马列主义的地盘里，是不允许有真正的人文科学学术研究的。大陆敢把普京时期俄罗斯出版的《二十世纪俄国史》翻译成中文，并出版本人的《马克思谬论》、《人世间最大的谎言——辩证法》、《中共用"对日寇的最后一战"来发动内战》和《两岸统一该用什么国号》，那才是真正的人文研究风气。估计中共连本人的《日本文化的十大特质之八、侵略性——八紘一宇》、《通共媚日的二二八　可怜的外省同胞》和《日殖台七大罪》都不敢出版，在共产党的地盘里何来真正的人文研究？铲除中国的人文研究，这才是中共对中华民族最大的作恶。

1905 年日俄战争后，日本帝国主义乘机侵占我国辽南地区。次年 10 月，在大连成立"日本南满洲铁道株式会社"（简称"南满"）。该社一成立，就开始组织人马搜集我国东北地区的经济情报。从 1908 年第一批日本农林专家进入我国东北开展大规模实地调查开始，直到 1945 年日本战败投降，在长达近 40 年的时间里，满铁始终充当日本侵略者的经济特务，大肆搜集和研究我国的经济情报，满铁的调查活动，几乎涉及我国社会的所有领域。大部分调查资料都在中国出版。最著名的是 1940 年 11 月到 44 年 8 月，在华北地区的调查，日本战败时把资料带回日本，于 1952 年到 58 年在日本出版《中国农村惯行调查》（也叫《满铁农村调查》），下面简称《调查》。

日本人的调查，是充满敌意的调查，是想找到中国落后、黑暗、停滞，需要外力侵略才能前进的证据，是想为日本侵略中国找到正当的理由，或者为了帮助侵略中国。所以，日本人不会把黑暗中国说成是光明中国，不会放大中国人的好，不会掩盖中国人的坏，只可能相反，或者日本人只是把事实呈现在世人面前。但是，仅从这些事实中，世人就能看到中国农村的光明与伟大。

在这次调查中，日本人仔细调查了华北地区的中国村庄。搜集到了无数的资料，包括选举、村落概况、水利、税收、村庄治理、买卖、租佃、金融、家族等等。他们在调查中发现："很少可以在华北的村落里看到地主，这个阶级在村庄事务中的作用微不足道。"日本人甚至"开始怀疑半封建这样的词是否可以用在中国村庄身上"（注 5）。日本人说话比较缩水，实际意思就是："半封建这样的词用在中国村庄身上不合适，当时的中国不是封建社会，连半封建都算不上。"

《调查》中记载：当时中国北方农村的民主非常成熟，有回避制度，也有监

督机制，还有奉献精神，更重要的是人都比较通情达理，管理很方便。

现在有人说："中国人没有民主思维、没有民主经历"。这是污蔑。中国人的民主很成熟，而且开始的时间非常早。虽然没有成文的村规家规，仅靠习俗把北方农村治理得很和谐。当时农村的民主程度，超过现在大陆农村的民主程度，与现在的台湾农村差不多。共产党是独裁者，它当政民主一定倒退。现在的大陆，有的地方要想选上村长，得花几百万，当上村长就靠贪污把钱赚回来，有的村长能贪污上亿（因为有公共财产与公共土地才有机会贪那么多，公有制是贪污的温床）。日本侵略时中国村庄没有公共土地与公共财产，没东西可贪！现在中共治下的中国，是中国几千年历史中最黑暗最堕落的时代。

《调查》中记载："在北方很少有单姓村庄，大部分是杂姓村，每个村少则十多个姓，多则几十个姓。每个姓的家庭和人口所占的比重不大，一个姓最多十几户。这些村庄，用民主的办法选出比较有威望有能力有时间的人担任村长，每年一选。选举时，不能给同族的人投票，村长和村副也决不能同族。在村落的实际管理中，由于与县公署的交涉过于繁杂，村庄中的实力阶层往往不会抛头露面，而一些热心肠又行事轻快的人，如中农甚至上层贫农，经常会被推出来负责料理事务。"

看清楚了吧？"实力阶层（有钱人或地主阶级）往往不会抛头露面……中农甚至上层贫农，经常会被推出来负责料理事务"。用马克思的标准就是"中农甚至是贫农当统治者！统治或者管理着地主阶级！"

"不能给同族的人投票"，人口多的宗族当村长的机率更低，也不是地主就能当上村长，产业多的人甚至没有兴趣竞选村长。那种把地主说成是统治阶级的说法荒唐可笑。在那里，人与人之间是平等的，村长、副村长只是管理者，连统治者都不曾存在过，何来的统治阶级（群体）？马列主义者把选出来的人当统治者，这种逻辑本身就很荒谬，能选你上台就能选你下台，你敢统治（不是管理）别人吗？

"不能给同族的人投票"。这一条很利害，限制了人口多的宗族控制村庄事务。反过来看，对人口多的族就不利了，因为他们只能把票投给别人，如果刚好势均力敌的竞争时，肯定就得落选。这一条实在不算公平，如果竞选法出台，绝对不可能存在这一条。说实在的，当村长没什么实实在在的好处，根本不是马列主义者口中的统治者，都是做贡献，限制大族的人当村长，他们也不损失，也就无所谓了。

（三）村长、会首职责和报酬

村长和副村长主要职责：一是催收田赋；二是决定村庄摊款；三是负责兵差、力役的安排；四是负责村庄自卫和治安；五是负责村庄公共事务，包括道路、水井、学校、庙宇等的维修；六是草契监督证（土地买卖的见证人）；七是上传下达。村长在村公所（即庙里）办公，每天都会过来。

（村长和副村长的职责——《满铁农村调查（惯行类）》导读）

村长事务烦多，还得调解夫妻吵架、婆媳关系，村民种种纠纷，将心比心，没有奉献精神的人，谁都不愿意当！

《调查》中说："村长代表村庄与外界打交道，也摧收田赋和摊款，往往先由村长副村长垫款，过后再收集，村长还得处理村庄公共事务，调解各类纠纷，家庭、家族纠纷也得村长调解。当村长没工资，也没什么实实在在的好处，都是奉献，义务地为村里付出，村长事务烦多，许多人不愿意当村长，有些村长一直

想辞职。”

“不愿意当村长”这一条就证明了村长不是统治阶级。如果村长是统治阶级，哪里会有人不愿意当的道理？起码能得到许多好处。马克思讲：“国家（包括村庄）是阶级压迫阶级的机器”、“法律代表统治阶级的利益与意志的总和”。当上统治阶级的村长是有赚头的，一可以统治别人、无限地贯彻自己的意志、想干啥就干啥；二是还可以有利益攫取——赚钱。不想当，傻吗？的确有人傻，不是不想当村长的人傻，而是马列主义者傻！因为村长不是统治阶级。请问马列主义者：“你们哪一只眼睛看到村长是统治者？赶快去医院检查一下眼睛吧！”

当村长做事都必须一碗水端平，只能让自己吃亏，当时村里没有小金库，土地都是个人的，基本没有村集体财产，村长没得捞，各种款项都是村长村副先垫钱，过后才摊派。村长没有酬劳（这条很重要），义务为大家服务，功劳苦劳最大，村里鸡毛蒜皮的繁琐事很多，许多有威望的人都不愿意担任村长，有的村村长一直想辞职，大家总是信任你选你，也不好辞。没有足够的奉献精神，难以长期干下去。

压迫就是迫害、压迫就是无故欺负、压迫就是超级欺负。村长是村里最高权力者，如果有压迫，一定是村长压迫别人。事实并非如此。既然大家信任你选你，怎么可能欺负人！中国的文化，是以情为纽带的。可以想像，大家乡里乡亲的，从小一起长大，祖祖辈辈住在一起，大家都是兄弟，抬头不见低头见，你当了村长能欺负别人吗？再说你欺负别人，没两天全村人都知道了，怎么做人？明年谁还选你？当了村长被选下来是很丢人的，你敢胡来？村里人认为你道德有问题，一起对付你们家怎么办？你干了什么不光彩的事，会被村里人长期笑话的，一直笑话到你儿子孙子，那是很大的不自在。

从选举的方法中可以看到，当村长的不一定是地主。就算是村长压迫别人，也不能算地主阶级压迫。可以说，在北方农村，阶级压迫这东西是看不到的，连阶级也看不到。

中国是个人情社会，每个人都不是一个单独的个体，他背后有家庭，家庭背后还有家族、亲朋好友，形成一个巨大的网络，整个中国的社会，笼罩在如此庞大绵密的网络之下，个人只是网络中的一个节点。如果村长要无故欺负哪一个人，就是对那人背后的整个网络挑战，村长有这个能力吗？虽然中国人的文化整体不高，但是儒家的“仁义”精神是通达的，中国的戏剧说书很多，中国人通过戏剧说书广泛传播仁义，扶弱除强的侠客人生长期是中国人的向往。中国人是有普世的善恶标准的，扶弱抑恶、“不平则鸣”古已有之，中国人自古就有平等精神。村长无故欺负别人，就是把自己放在“众矢之的”的位置。除非村里行为特别恶劣之徒，并已遭众人嫌弃者，村长才可能有时“训斥”一下，也还不能太严厉，否则人家反扑，村长也是吃不了的，中国自古就有“光脚的不怕穿鞋的”，你穿鞋的村长欺负光脚的无产者，等着他给你找麻烦吧。马克思学说认为，有钱人联合起来欺负没钱人（阶级压迫）。这是不可能的，有钱人之间由于某种原因往往会产生竞争，他们之间本身不团结，联合起来很困难，联合起来做坏事更困难。又因为有钱人本来就少，他们要是想联合起来欺负贫穷的多数人，能力不够，人多势众，没钱人不联合起来欺负有钱人就不错了。中国的农村文化氛围，正是马克思的阶级与阶级斗争的绝地，不可能存在阶级斗争。

《调查》：“顺义县各个村庄包括沙井村没有成文的村规，也没有成文的民约，村庄的管理都是凭习俗或惯例。村民们相信村长及其会首，他们做出的决定，如村费的分摊、力役的派遣以及其他村务活动一般都会被认可。”

“一般都会被认可”，说明村长、副村长、会首他们做事很公正，深得民心，大家才认可。从中看不到统治阶级的暴力成份。没有成文的村规与民约，说明中国人很文明，不需要成文的东西照样可以治理很好，西方人所谓的“契约精神”，在中国人这里超契约，是没有契约的契约精神。中国人的文字很好用，写下村规民约也是容易的，没有成文的说明用不着，也说明中国人民非常诚信。被重点调查的沙井村，几十年都没有打过官司，仅靠村里调解就解决种种纠纷。中国农村的这种治理模式，是最低成本且高效率的治理模式，与现在的民主社会没有什么根本不同，如果硬要找到有什么不同的话，就是以最低的治理成本，达到所能达到的最高效率。

没有村规习俗的文字版，说明中国人很讲信用。中国人有文字的时间很长，中国人会写字的也很多，如此重要的村规竟然通通都没有文字版，说明中国人很讲信用，不用文字版也能通行无碍，中国人常说“牙齿当金使”、“唾沫成钉”，不是说说而已，而是中国人的德行史。如果有人经常闹事，经常捣乱，有人说话不算话，那么肯定会有文字版村规。

“没有成文的村规与民约”，说明在管理的过程中，不一定需要文字，否则，中国人的文字很成熟，写下这些村规与民约是很容易，参与管理的人一般都会写字，为什么不动动手写下来？因为不需要。在考古学上，往往把文字的出现当成文明的标志、当成成熟管理的标志，通过中国近代农村“没有成文的村规与民约”也能治理得很好这一条，证明：文字在管理中没有那么重要，文明应该远远出现在文字出现之前。这是本人的看法。

金剑真想高喊：“民主的中国农村！文明的中国农村！和谐的中国农村！伟大的中国农村”！如果马克思与马列主义者秋泽修二看到这种情况，还会提倡侵略中国以帮助中国进步吗？对比当时日本村八分的黑暗农村，应该中国人侵略日本、以帮助日本人提高文明程度才对，怎么是反过来了呢？

中国农村的民主制度很好，不落后也不需要改变，中国走到共和以后，上层制度也不需要改变，只有中共的制度才需要改变。中国的贫穷落后是科技落后而不是制度落后，中国的制度与现在的民主制度没有任何不同，肯定远比现在中共国的农村更加民主，还可能比现在台湾的农村更加民主，起码治理成本更低。这就是中华民族的民主经历，说明中华民族天生就是个民主的民族。说中国人不懂得民主、没有民主经历，那是无知者的胡说或者是恶意者的污蔑！

“满铁”调查了华北 453 个村落的土地分配状况，并记录了每个村庄最大地主拥有的田亩数。其中，占田千亩以上的地主只有两户，2/3 村庄的最大地主占田不超过 200 亩。1939-1940 年代“满铁”还调查了江苏南部 4 县 11 村，结果显示，这些村庄里，“地主户”有 173 户，“佃户”却只有 159 户，平均每户“地主”只出租 4.92 亩地。

虽然土地分化比较大，但是整个沙井村的劳动分化并不严重，所有的家庭都劳动，土地最多的2户虽然雇人耕种，但是家庭成员也参加劳动，不劳动的家庭几乎没有。2户土地比较多，其土地是前一两代人辛苦劳动挣钱买地积攒而来。从沙井村来看，土地变化比较大，分家、丧葬、灾害是家庭土地减少的几个主要原因，其中分家最为严重。另外家庭经营不善也是重要的因素。

虽然有土地分化，家庭也有贫富之分，但是贫富并没有固化。在几十年间，有的家庭上升，有的家庭下降，家庭的富裕程度随着土地买卖不断的变动，可以说几十年可以富一家，几十年也可以败一家。在沙井村甚至在调查其他34个村，有阶层，但是没有阶级；有变动，没有固化；有富人，没有剥削。只要勤劳，人人都有希望。很符合俄罗斯农学家恰亚诺夫的家庭“扩张—收缩”模型。

（《满铁农村调查（惯行类）》导读）

另外，顺义县还有其他一些合作、协作的社会组织，如路灯会、戏会、果供会。这些都是一些民间的社会组织，自我组织，自我筹资管理。青苗会建立后替代了一部分会，随着国家的逐渐介入，很多会被取消或替代，如钱会被合作社取代，路灯会被行政预算取代。所以，近代国家建构的过程，也是传统自治消失，传统社会组织消失的过程。

（《满铁农村调查（惯行类）》导读）

日本人在《调查》中说：“在北京附近的顺义县调查了35个村庄（包括沙井村），那里的耕地都在自耕农和半自耕农手里，连地主都很难找到，根本没有‘地主拥有大量的土地’这一事实。”他们在调查中发现：“很少可以在华北的村落里看到地主，这个阶级在村庄事务中的作用微不足道。”日本人甚至“开始怀疑半封建这样的词是否可以用在中国村庄身上”（注5）。日本人说话比较缩水，实际意思就是：“半封建这样的词用在中国村庄身上不合适，当时的中国不是封建社会，连半封建都算不上。”当时，日本人对华北农村的结论是：**“有阶层，但是没有阶级；有变动，没有固化；有富人，没有剥削。只要勤劳，人人都有希望。”**

从日本人的报告中我们得出这样的结论：

“中国北方的农村是一片和谐、自由、民主、自治的农村，看不到阶级与阶级斗争，更不存在像马克思和中共所描述的残酷剥削与激烈斗争。这不是封建半封建社会，而是最和谐的新农村！儒家的‘仁义精神’与‘平等意识’对中国的影响至深至广，偏僻的农村也深得其惠！可以说，当时的中国农村，是比较光明的农村。中国一直来也是如此，最起码明代清代是如此。比起日本农村黑暗的‘村八分’，中国的农民简直是生活在明媚的阳光下。当时农村的民主程度，超过现在大陆农村的民主程度。”

不仅是清末民初的北方农村如此，中国自古农村都是如此。自秦始皇到清末民初，中国历来的中央政权只到县一级，下面就是村自治，与日本人调查时的外部环境相同，内部文化习俗相同，北方农村没有理由出现另外一种情形。除了战乱时和与游牧民族融合时外，二千年的北方农村基本都是这般阳光明媚。

生活困难是全体人民的困难，不是某个阶级的苦难，是生产技术落后和耕地少造成的，不是剥削造成的。那时的生产力很落后，每个劳动力耕种的能力是10亩左右，只能为一家几口人糊口而已，所以整个社会生产力处在落后的水平上，不是剥削导致社会落后，而是技术落后导致社会落后。无论如何改变生产关系，也不可能使生产力水平得到根本性的提高。就那么多的人那么多的田，你能怎么样？现在中共国的发展，靠的是工业而不是农业！

从日本人对中国农村的调查中，看到了马克思嘴里的亚细亚生产方式了吗？看到了欧洲黑暗中世纪封建制度下的农奴与初夜权了吗？看到古代朝鲜的两班尼与贱人了吗？看到现在印度高种姓与贱民了吗？看到古代日本无所事事并可以随便杀人的武士阶级了吗？没有！都没有！在中国农村看到阶级了吗？看到阶级斗争了吗？没有！都没有！在中国只看到仁义自由民主人权与相濡以沫共渡时艰的农村，这是人类最伟大的社会。中国农村的破败是科技落后造成的。而不是阶级压迫，因为中国农村没有阶级！中国的农村没有阶级，中国的城市更不会有，中华民族是个没有阶级与阶级斗争的民族！一个伟大的民族！马列主义者把中国社会称为封建制度，甚至称为极其低劣的“亚细亚生产方式”，到现在还不改正，有错不改，马列主义者怎么就那么无耻？

20 世纪 80 年代日本学者石田浩分析《调查》后，他认为中国村庄绝不存在像西方那样的独立个体，而是一种“人的结合”的社会形态。所谓“人的结合”就是人与人的联结，具体表现为村民间的各种互助合作，包括看青、打更、换工（交换劳动力）、搭套（共同使用牲口）等生产互助；灌溉排水等水利互助；红白事、生活费的借贷、钱会等金融互助。石田浩认为“人的结合”为农业和农民生活的再生产提供了充分保障，这种互助的关系网络代替了作为共同体经济基础的土地共有，发挥了重要作用。因此，即便没有土地的共同所有这一物质基础，中国农村的社会团结也依然很强劲。

所谓阶级压迫，就是李村的地主与张村的地主联合起来，欺负李村与张村的其他农民，这种事情有吗？可以肯定地说，这种事情 2000 年来都不曾有过，中国如此广阔，从南到北，从东到西，都不曾有过。只有李村的地主与农民团结起来，形成一个村庄共同体，对付张村村庄共同体的地主与农民，与张村抢土地抢水源，甚至动刀动枪流血流泪，这叫做村斗，在南方常见，一斗上百年。在中国农村，只见村斗，根本见不到阶级斗。所谓阶级，根本不是个联合体。村庄共同体不但是生活共同体，更是情感共同体，开始的村斗可能为了利益，后来会为村庄感情而村斗；如果村里出了个状元，那是该村全体村民千百年的荣耀，无论阶级、无论财富，是所有村民千百年的荣耀。这是感情共同体的最大特征。

马克思最可恶的地方在于，把国家定义成：“国家是阶级压迫阶级的暴力机器”、“法律代表统治阶级的利益与意志总和”，这是非常荒谬的。国家是一个大村，运作方式也与村差别不大。作为村长，在不断地“调解各方的利益与意志”，作为村规，体现“全体村民的共同利益与意志”。可见，“国家是调和的机构”，在不断调和各方的利益与意志，“法律代表全体人民的利益与意志总和”。马克思理论完全颠倒人世间的正常伦理和人类社会的事实，编造似是而非的东西骗人，最后用这套东西企图毁灭世界。

儒家对中国人的思想影响巨深，中国人的行为往往受儒家制约。儒家理想，以“仁”为本，这里哪有阶级？孟子说：“无恻隐之心，非人也；无羞恶之心，非人也；无辞让之心，非人也；无是非之心，非人也。”这可以说是中国人作人的标准，这里哪有阶级？儒家讲“仁义礼智信”、“远人不服，修文德以来之。”这里哪有阶级？中国的文化主要是儒佛道，这三家哪里讲过片言只语的“阶级与阶级斗争”？可见阶级与阶级斗争离中国人不知道有多远。

从日本人的调查报告中可以看到，北方农村就是民主自治的农村，是一遍详和的农村，没有阶级与阶级斗争。

民国时代及之前，人很善良，村霸这种东西是极少见的。人口少的宗族不可能当村霸，而选村长时“不能给同族的人投票”就限制了村霸的产生。村霸是共

产党时代才大面积兴起来的，是在有压迫与剥削思维之后、有“识时务者为俊杰”的势利眼光之后才兴起来的，就是说，是受马列主义教育与洗礼之后、加上日本势利文化污染的结果。中共国的村长与村霸往往是同一个人，如果中共要彻底消灭村霸现象，应该使用民国时村长的选举办法——“不能给同族的人投票”。

与大革命前的俄罗斯相比，俄罗斯才是真正的封建社会，通过各种小说、历史记载就可以清楚地看到俄罗斯农民的悲惨命运。俄罗斯农民只是农奴，他们筚路蓝缕，生存异常艰难。中国人形容家里穷，就说家徒四壁。苏联元帅朱可夫曾经对中国的外交官说过，我家在革命之前是家徒三壁。只有三壁，在那么寒冷的俄罗斯，农民的悲惨可想而知！也正是因为俄罗斯人民生活悲惨，煽动仇恨的马列主义革命才能在那里自然获得成功。与俄罗斯相比就可以知道，中国的农村，根本就不是封建社会，更不是殖民地。中世纪的欧洲、近代的印度、日本与朝鲜才是阶级社会，有阶级才有阶级斗争，所以，这些地方才是封建社会与阶级斗争社会，而中国是个例外！

在中国北方农村中，看到了封建社会与阶级社会的影子了吗？都没有！

中国的地主只是小地主，称不上大地主，与封建社会的封建主根本不是一个等级，中国地主的地以亩来计算，封建主的地以平方公里来计算。中共当政后，有几十亩地的就打成地主，几十年在耻辱中渡过，连儿孙都无法解脱。其实几十亩地连温饱都很难解决。当年被中共迫害的所谓地主，多数也是自耕农与半自耕农，生活都非常艰难，也很节俭，平时吃不到荤，过年过节才有肉吃。我们现在普通的市民，每天都可以吃到肉，论生活水平比当年的地主高许多倍，那么我们这些市民都是剥削阶级了？

民主自由平等自治，这就是中国的农村，从秦始皇统一中国之后，中国的农村大致就是如此。看看同时期的欧洲，正坠入无边无际的黑暗中世纪，白人歧视中国人很没道理，欧洲人的历史傲慢很没道理，当他们正在遭受无比黑暗中世纪封建社会的时候，中国人正在经历着反封建的中央集权的政权，正在享受着民主自由平等的阳光。

在《调查》里记载，中国农村人以“通奸”为第一大罪，“子女打父母”为第二大罪，“盗窃”为第三罪。根本找不到遍布日本农村的“杂鱼寝”与“亲上加亲”的婚恋观。日本人曾经狂呼“使四海百洲尽化我俗”，真是无知加狂妄，不怕把世人带坏了。

日本人号称神国。神国首先要有神传文化，神是讲善的，而我们从日本人那里只看到霸凌、歧视、村八分，还有凶残的武士道，哪里有善？甚至援交、杂鱼寝、拜狐拜妖拜怨灵处处可见，这些文化怎么可能是神传来的呢？所以，所谓天皇是神的后裔、日本是神国的说法根本不可信，因为从日本文化中根本看不到神的影子。相反，中华文化才是神传文化，处处体现神的慈悲，在中华民族的身上能看到神传文化的影子，中华民族才是真正神传之族，真正的天选之族。

日本人不铲除文化中的九大毒素，日本民族就没有未来。日本人拼命研究中国，著作如汗牛充栋，不少是为了侵略中国、像奴役台湾那样奴役中国。其实，日本人最应该研究日本，才能真正解决日本的问题。

2、南方农村——救穷扶弱仁义社会——人类最理想社会

南方农村，不仅仅是民主自由平等，更是救穷扶弱的仁义社会，是人类的最

理想社会。

日本人调查的是北方农村，对于南方农村，南方社会更特殊，台湾学者许倬云先生的文章《延续千年的中国人情社会》，记载了他小时候在大陆生活时的情形，一直到近代，南方农村都是这般非常仁义的情形。

南方农村，同村人的血缘、宗亲关系更加紧密，是一个生活共同体，就是结合成亲缘或类亲缘关系的人群，以深度的合作，组织为一个同生死共荣辱的共同体。有公共财产，用以救助弱势群体——鳏寡孤独与贫残病者，还资助无力赶考求学者和嫁娶者，有着慈善机构的作用，强力地扶起了弱势群体和贫困者，发达者会用自己的能力增添公共财产，回馈小社会。**这种亲族圈内的“小共产”，在将近一千年左右，使中国相当一部分人口，免于饥寒，而且还有发达的机会（注16）。**

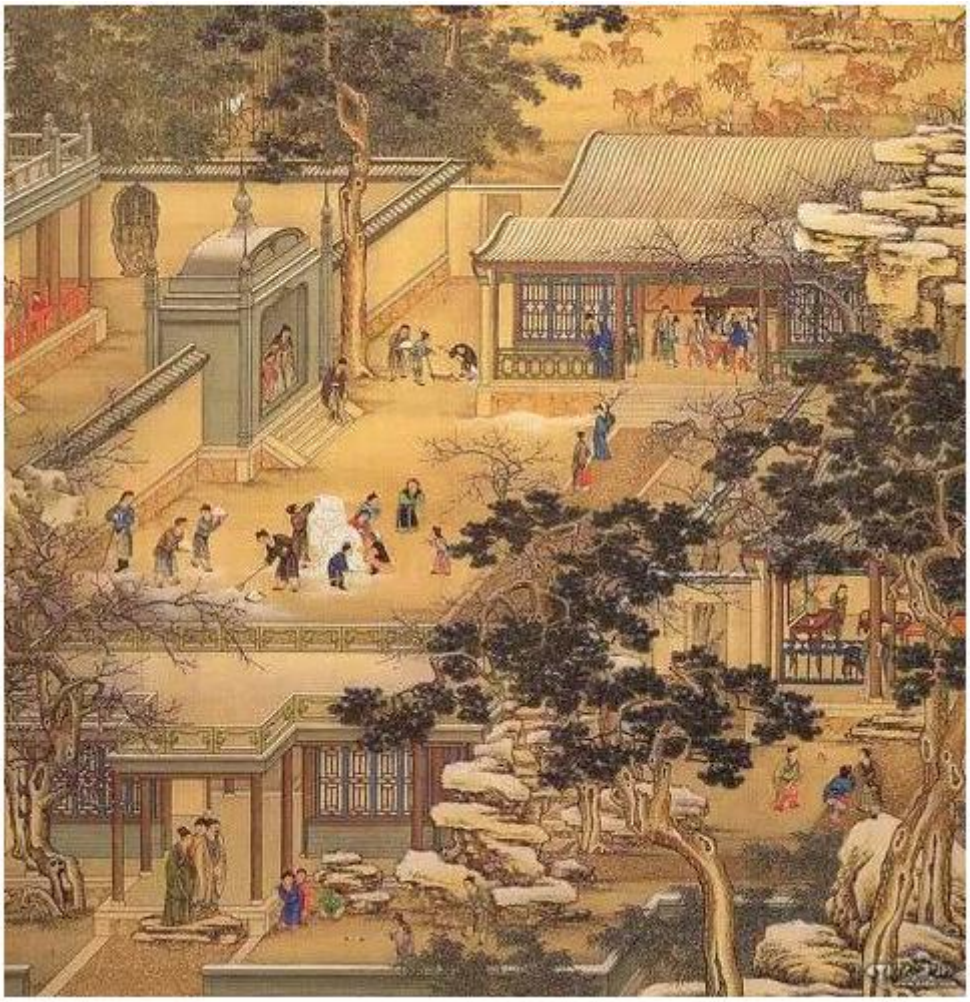

（中国人的亲缘关系）

许先生在文章里说：

{

一个宗族，通常拥有一些祖产，也许是田地，也许是店房。这些产业出租的收入，就是族内的共同财产。老弱贫寒的族人，平时依靠这些祖产的收入，津贴他们生活。孤儿、寡妇，当然更是名正言顺，用祖产维持其日常需求。族内会有一个学堂，由祖产聘请老师，也许就是族内的老书生，教育族内儿童。有出息的孩子，在过去是赶考，在现代是上学，自己本房无法支持时，其不足之数，也由

祖产供应。男婚女嫁，本房本支无法独立办理时，一样也是用祖产津贴。发达的房份，会在自己能力范围之内，购置更多的产业，捐献给宗族——**这种亲族圈内的“小共产”，在将近一千年左右，使中国相当一部分人口，免于饥寒，而且还有开展发达的机会。**

以我自己所见为例。无锡一县，据我所闻，有五六十个宗族，每一族都有或大或小的祖产，提供族人生活基本保障。我们家的祖宅，在无锡东城，有一个五六亩的大院，还包括一个桑园。城外还有数十亩良田，出租给佃户。城内也还有一些佃房，其租金也是祖产的收入。上一节所说的津贴老弱贫寒，以及维持学堂等等的费用，就由这些祖产的收入支付。我印象中，比较特别的一份，则是桑园内，有数百株桑树。我的祖母，是主要一房的女家长；春天的时候，由她老人家，率领全族女眷，采桑养蚕，结成茧实，由茧行收去。这一份收入，就是全族女眷的零用钱，寡妇的额外津贴、女孩上学的置装费用、女儿出嫁时的添妆等等费用。有些坏掉的蚕茧，那些乱丝，就是我们学生们墨盒里面的丝绒。

在乾嘉时，我家人口不少，单在大院内居住者，包括族人和仆役，大概就有两百人左右。太平天国之乱，东南受害极大，“家家涕痕”，我们许家，损失男妇三十八口；四支之内，有两支绝后。族人四散逃亡，有些从此没有再回来。老宅被太平天国的守将，占为王府。有一部分院内，是太平军的火药库。太平军乱后，要收拾这三十八口死亡者，自己族内只有四个男丁，全赖出嫁的几个女儿，她们也蒙受大难，但是，这几家姑奶奶们，回馈娘家，安排丧葬。这就是亲戚关系，从亲族延伸到姻亲，互相提携，渡过难关。从太平军后，直到抗战前，先父从他的祖父，到他自己，三代的努力，修缮祖宅，恢复祖产，使故居大院，仍是全族“歌于斯，哭于斯，聚族于斯”的地方。在我的印象中，无锡城内，以及一部分城外的大家族，不下二三十家，彼此之间，都与我们家有千丝万缕的“老亲”关系。如果没有这种以亲族为基础的共同体，许多大族，不能够撑过难关。

模仿亲缘组织，则是各种社团本身的内部关系，例如，宗教团体：佛教、道教的寺观和宗派，或者民间组织：漕帮和其他地下或半地下的团体。这些组织，也用父子、叔侄、兄弟的名称，界定他们的人际关系，我们可以称为“类亲缘组织”。寺院、宫观，本身就是一个家庭一样的结构，因此，他们的成员，也是在团体之中，有一定互相帮助、互相支持的功能。漕帮，是中国水路交通的员工，组织类似工会的大团体。他们成员之间，界定为一个庞大的弟兄团体，生、老、病、死，以及其他需要的事务，都由漕帮于必要时，加以协助。最显著的，在各个重要的码头，都设有罗祖庵；年老退休或者生病的弟兄们，都可以住在庵中。又例如，造船工人、铁工、木工，都有自己的同业公会：南水仙、火德星君、鲁班庙，这些祭祀地，对于同仁，一样有种种的照顾和互助。

将许多不同的亲缘关系网，混合类亲缘关系网，以“乡土”的观念，编织为更庞大的地方组织，也是传统中国，权力结构中，很重要的一环。

中国的亲缘组织，扩大为类亲缘的共同体，其渊源甚久，而且又有儒家的伦理，作为其合理性的依据，在世界历史上，中国的注重家族，就成为民族学和社会学上，几乎独一无二的例证。…这种共同体，并不是出于利益的合约，而是基于人性的感情。利尽则交疏，人性之间天然的感情，却不会因为利益之有无，而就此断绝。

中国几千年来，凝聚人的群体，大家都以为是亲缘团体和亲缘团体的延伸。**相对于亚利安种族（大多数的白种人），中国人亲缘凝聚力，远比他们的战斗集团的本质，更为持久和具有弹性，而且，亲缘组织的根本假定，是从血缘组织的**

家庭，扩大而为不同性质的集体，其生物性的本能，更接近自然的共同生活的要求。

（中国农村）

中国文化中，差序格局的特色，与今日西方文明中，个人主义的极度高涨相对比，可以救济个人主义的孤独，也可以防止因为个人主义过度发展，社会必然面临的碎裂与瓦解。而且，这种共同体，并不是出于利益的合约，而是基于人性的感情。利尽则交疏，人性之间天然的感情，却不会因为利益之有无，而就此断绝。**这是中国文化中超越性的价值，也可以扩充成为人类社会的普世价值，以补现代文明的不足。**

当然，今天的中国，已经不见如此形式的人际关系。不过，我们还是可以将此形态的社会，看作人类历史上，曾经有过一群人，一群为数众多的人群，凭借一家理想，实践过如此这般的人际关系，彼此兼容合作互济。

}

……

许先生讲得非常肯定，中国的南方农村，大概都是如此。

从许先生的描述中，我深刻地理解了“含辛茹苦、相濡以沫、守望相助”的含义，也明白了佛教中说“人生就是苦”的含义。中国人能在人生的巨大苦难中不至于被苦难消灭，靠的是相濡以沫相互帮助，这种社会就是人类的最理想社会，中华民族的伟大就伟大在这里。几千年来，世界的其它几大文明古国已经不见踪影，或者被苦难消灭、或者在相互斗争中自我消灭、或者被外来民族消灭，总之，都被历史淘汰，只有中华民族的人种不灭、文化不灭、文明不灭，就是得益于这种守望相助的仁义社会！从基因上看，中华民族特别是汉族是最古老的纯种大民族，父系母系形成有 6000 年时间，6000 年前才与藏族等少数民族分开；而西方多数民族，形成时间只有一、二千年甚至只有几百年时间；许多白人民族，母系基因是本民族的，而父系基因则是许多个其他民族的，这就很尴尬了！

中华文化是仁义文化，是慈悲加正义。中国人对于弱者是怜悯、是帮助，这是一种反进化论思维，是孔子和庄子等先贤所倡导的。《论语 •尧曰》：“兴灭国，继绝世”。现在查到当年批林批孔的时候，连环画里画的是“孔子举着‘兴灭国继绝世举逸民’的标语周遊列国”，中共驱赶人民来批判。而日本人对于弱者是

霸凌、是欺压、是消灭，是一种进化论思维，日本人把动物世界的弱肉强食强加给人类社会，叫做社会达尔文主义。日本社会霸凌那么利害，是它的文化导致的。中华文化与日本文化是对立的，马列主义与日本文化比较亲近。

看中国村庄的名称就知道，李家村、马家寨……多数都是以姓放在前面，一个村庄多数人都是同姓，祖祖辈辈生活在一起，甚至许多是同一个宗族的、拜祭同一祖宗，每年祭祖的时候更加加深了村民们的情感，成为某种程度的生活共同体和情感共同体。

人类是有情存在的，而情是以血缘为主要依据，其次是以地域为依据。兄弟最好能居住在一起，或者不太远，比邻而居，生活上能相帮，平时里能见面，节假日能相聚，灾难时能相依。这是人生所能实现的最高追求，这是人类最理想的社会状态。人生本来就苦，生老病死我们无法克服，“恨相聚、爱别离”也是人生的大难题。许先生所描述的南方农村，是人类所能达到的最理想社会。

本人村子离海不远，爷爷长得高大威猛，可惜好赌，经常到海边抓海鲜，卖完后就去赌钱，有时一赌就是几天，输完钱才回家，休息好再抓海鲜再赌。家里有几亩水田，幸好爷爷没有当成赌资。爷爷年纪轻轻突然生病去世，奶奶带着我父亲（3 岁）和叔叔（遗腹子）不肯改嫁艰难生活，每到农忙时，奶奶望着无力耕种的水田泪水涟涟，村里兄弟亲戚邻居来帮忙耕种与收割才渡过难关，这样十多年直到我父亲长大，很快中共夺政，奶奶幸好未被划成地主。如果是村八分式的日本农村，我奶奶与父亲、叔叔不知道被霸凌成什么样子了？我们村也曾经由于水源、耕地、墓地等等原因与其他村动刀动枪（标枪）地村斗直到近些年（大约 2010 年）。

中国社会直到今天，在古代村里出了一个状元，不说是状元，就是一个举人，出过多少官，都是整个村庄的荣耀，几百年几千年都是村里人教育小孩的典范；今天出了多少大学生、出了多少富翁，都是全村人的面子来源，并且会津津乐道地谈论和炫耀。这些农村，都是类似于许倬云所说的南方农村的情况，是一个相互帮助的仁义农村，是一个“生活与颜面”的共同体。有一个细节：村里出了“多少富翁”竟然成为贫穷村民的面子与儿童的学习榜样，让他们感到满脸荣光而沾沾自喜，他们的阶级感情哪里去了？有能力的富翁也会回馈村里，帮助村里的建设，让贫穷的同乡受惠，富翁们的阶级感情哪里去了？这种农村，根本不存在阶级与阶级斗争！

在这种共同体中，不可能有“阶级斗争”这个东西发挥什么作用，甚至连阶级都不存在，连封建社会的影子也看不到。看看闽南的客家民居，那么多的人住在一起，和谐地生活着，这是多么美好的社会啊！马克思的阶级斗争不适合于中国的社会现实。

中国农村基本就是《中国农村惯行调查》里的北方农村，与许先生所描述的南方农村，或者是这二者的组合体，中国农村基本是这三种模式。现在，虽然经过人民公社的破坏，并且村官也换成了中共党员，中国农村文化变化还是不大，并且还快速地、全面地回归原来的三种模式。中国农村这三种模式很好，需要提高的是生产技术，根本不需要变革农村的治理模式。

中国人的诸子平分家产的遗产划分模式，一般也无法形成大地主，再大的地主，几代人也把土地变小了。过去的一些地主，主要是不分家模式，才能有大地主，以前一般叫做“大户人家”，现在的影视作品还能看到。

日本的长子独吞式继承模式，出大地主的机会很多。在历史上，日本一直都是长子继承制：长子继承（独吞）所有的财产（也就是抢劫其他兄弟的财产），

其他兄弟净身出户，只能给长子当打工者（如当农奴），几乎断了他们的生路，许多人连结婚都无法实现，有的到处流浪（当浪人）或打劫（当强盗），日本浪人、倭寇就是这么来的。

在中共上台后搞的“斗地主、分田地”运动中，南方许多地方都普遍出现，本村人不斗本村地主，中共调外村人来斗，因为在历史长河中，地主没有欺负本村兄弟，还总是帮助他们，所以没方法斗地主，农民白天分了地主的农具生畜，晚上偷偷送回去。

中国人的情义，已经注入了生命的最深处，时刻发光发热。

在南方，即使是缺乏很亲密血缘关系的农村，人与人之间也是很亲密的，“美不美，家乡水；亲不亲，故乡人。”最低程度也不比北方农村的民主自治状态差。在腾讯大家里看到一篇回忆文章，一位偏僻农村的学子在改革开放后考上大学，整个村庄都为他感到骄傲，村离有公交车的县城几十里，在离开的那一天，早上四点，全村人自发地打着火把，送他很远很远。这个学子背负的不只是自己家族的希望，还有整个村庄的希望与骄傲。

日本人在《中国农村惯行调查》所描述的农村，偏重于农村日常运作的细节，缺少了主要的内容——人与人的感情部分。许先生所描述的中国农村，才是中国真正的农村情形，至于如何运作，可以参考日本人的《惯行调查》。

中国人的社会，人不是孤孤单单的一个人，而是一直背负着家庭、家族、家乡与国家的荣耀，才能在那么艰难道路一直前行，才能不那么容易堕落。这是人性的光辉，几千年来照耀着中华大地，我们祖祖辈辈就是这么过来的。与存在着“村八分”的日本封建社会农村相比，真是一个天上、一个地下，呈现出两个极端，难怪内山完造号召日本人向中国人学习。

日本人最应该见识与学习的是中国人的南方农村，里面满满的都是情，这种社会才是中国最普遍最常见的农村社会，有些农村虽然不是同姓，也有类似同姓的功用。不只是农村，小城镇小社区都是如此，中国人千百年来都是如此，日本人在调查的时候可能遗漏了这些内容。与日本最无情的长子继承制、村八分的无情社会相比，真是一个天上一个地下，足见中华文化的伟大，中国农村堪称是世界文明社会的典范。马克思你睁开你的眼，在这里面看见你所讲的阶级与阶级斗争了吗？在这里面看到欧洲中世纪的黑暗农村了吗？在这里看到日本长子继承制与村八分的无情农村了吗？在这里看到印度黑暗的种姓阶级制度了吗？没有，都没有！这才是人类最理想的社会。

善发自人的内心，从家庭到家族、到亲朋好友，从小地方到大地方，从故乡到地区、到国家、到世界、到全人类，人类最需要的是这种源自人的内心并从自身开始的善。善是人类最好的文化，是人类未来的生存保障，对于“善”的演绎，中国人作出了最好的表率。

中国的农村是一片和谐、一片仁义的农村，不是像马列主义者所描述的阶级斗争的农村。中国人只要仔细回顾，仔细调查，真的就是如此。可惜的是，在中共的主持下，扰乱了中国的传统社会，很多地方这种人情社会在慢慢消失中。

世界上很多人认为神是存在的，也有不少人见过神。那么，神为什么不把人类社会搞得好好的呢？神为什么不让人无灾无难无病无痛幸福美满呢？神为什么要让人类充满灾难呢？我想，这是神要考验人心，要人在灾难中设身处地，才容易发出内心善良的光芒，是神要教育人类善良，是神要人类相互帮助中渡过灾难，建设一个像中国南方农村那样的善良社会，这是人类的最理想社会。人类的幸福必须人类自己来创造。

非常遗憾的是，现在的中国农村在中共的阶级斗争与阶级仇恨的教育下，已经发生了极大的变化，部分地丧失了中国人最伟大最珍贵的仁义精神。“礼失求诸野”，这个“野”都出现了问题，中华民族的前途堪忧。

从许先生对他们村的救穷扶弱的传统中就可以看到，这就是中华文化，也是佛家所说的慈悲。它对于弱者，是救助，而不是日本文化那样对于弱者的霸凌与杀戮。马列主义与纳粹都是一样的，它们把弱肉强食的动物原则套用到社会理论中来，制造出社会达尔文主义，再伪造出所谓自己的优秀性或者先进性，然后对于弱者进行无情杀戮，为了杀戮还先制造仇恨，这就是邪教！凡是宣传某个族群先进、所以要奴役他人霸凌他人甚至杀戮他人的，都是邪教。纳粹主义与马列主义无疑都是邪教，一个伪造出雅利安民族是优秀的民族，所以要把落后的民族消灭，另一个伪造出无产阶级是先进的阶级，所以要把资产阶级地主阶级消灭。世界上还有许多邪教，就套用这个原则：“自己的优秀或先进，然后对于弱者进行无情杀戮”的，都是邪教！五个指头都不一样长，总得有人短一些。即使你很优秀，也不能伤害他人。因为老天爷让你优秀，是让你帮助不优秀的兄弟的。

中国人的守望相助、抱团取暖的精神，从血缘姻亲开始向外拓展，基础点在血缘姻亲上，符合动物的生理特性，让这种精神有了坚固的、长久的支撑。人类的生存总是有这样那样的困难，从古代狩猎时需要众人合力，到现代巨大工程需要更多的人合力，团结互助是人类能强大能发展的唯一通途。而无限的斗争让人类从自我拆解中走向毁灭。

人的身体不是所有人都永远健康，某一时刻也可能生病或者意外事故，那么就得医治，这个医治就是请求他人伸手援助，把他从身体死亡边缘或者残疾边缘拉回来，并能生存下去。别人生病时他又可以回馈以援助，相互帮助，相互扶持，共渡时艰。人类就是这样，一路一路从艰难的古代走到轻松的现代。相互斗争就是相互伤害，相互伤害就是毁灭减少你的身体机能，如果正好是他生病时减少你的身体机能，那只会加速他的死亡。

人生就与人身（身体）一样道理。多数人不可能一生都是财富自由，无忧无虑，一旦经济困难时就得向朋友向银行借贷，这个借贷就是请求他人伸手援助，把他从破产（经济死亡）和人身死亡边缘拉回来。他能生存下去，他也会回报社会，当别人经济生病时又可以援助，相互帮助，相互扶持，共渡时艰。相互斗争就是相互伤害，相互伤害就是毁灭减少你的经济能力，如果正好是你经济困难时减少你的经济能力，那只会加速你的经济死亡（破产）。

人生有起有落，起的时候一路风光，当落的时候没有相助就可能一败涂地、或者一命呜呼。

人就是这样，虽然时不时地有经济生病与身体生病，有人相助还是能磕磕碰碰活下来，享尽天年。人是人类的个体，个体都一个个凋零了社会也就凋零、衰败了；人是人类的个体，人一个个灭亡了人类也就灭亡了；作为个体的人多数能健康地生存，人类也能健康地生存。人类就是这样，在相互的帮扶下，一路从生活艰难的古代走到生活轻松的现代。

如果有神，那神一定也是想尽办法教导我们如此相互扶持的。从人的出生、生长、生存，用“生老病死”这种办法一路都是逼迫人类走这种模式。从人生开始教导：人类哇哇落地时，毫无生存能力，就必须得到父母兄弟旁人的帮助才能生存下来；一边长大一边学习，继承他人的知识得到他人的帮助；然后能独立谋生了，也是得到他人的帮助；生儿育女也是在帮助他人（儿女）；到了晚年，也能得到儿孙辈的帮助，方能享尽天年，在磕磕碰碰艰难多病中享尽天年。这就是

人生！而这一切都是情中善良的部分在起作用，神就是用个人的苦难与无能来教育人类相互扶持。其实，中华文化对弱者的帮助就是出于这个道理，出于这个善。而这个善是从身边人开始，对于亲人的爱护与帮助是天生的，然后从亲人到同乡再到同省同国同地球同世界，“老吾老及人之老”、“幼吾幼及人之幼”，这就是孔子的“仁”，甚至扩大到动物，古人“闻其声不忍食其肉”、“君子远庖厨”…这就是中华文化的核心——“仁义”，也是佛家的“善”与“慈悲”，这才是东方文化的代表。而日本文化中这些几乎完全找不到，找到的无非是对弱者的歧视、霸凌甚至杀戮。日本侵略者竟然认为日本文化是东方文化的代表，可见他们水平之低劣世所罕见。日本文化更像白人文化。

神把情中善良的部分灌入我们的生命，让我们用善良来相互帮扶中共克时艰，这是何等的智慧！何等的伟大！魔鬼把情中仇恨、斗争的部分企图灌入我们的生命中，让我们在相互仇恨、相互斗争的互殴中自我毁灭，这是何等的恶毒！中华文化契合神的教育！而马列主义契合了魔鬼的需求！

人类在生活艰难的古代未能灭亡，然而，人类在生活轻松的现代却面临灭亡，因为许多人认为斗争、互殴就是真理，其实它是谬论是毁灭。人类只有把“扶持”当真理，并且消除掉把“‘斗争’当成真理”的谬论，人类才能在相互扶持中健康地生存百年、千年，能活着走入未来并走过未来！

所以，用相互帮扶的中华文化，人类就能生存下去，长命百岁，长命千岁。如果人类用相互斗争（互殴）的马列文化、西方文化，由于现代高科技的工具帮助，人类互殴的效率太高以致很快灭亡，因为科技用于斗争与战争，效率太高了，高到能快速灭亡。斗争的最高形式是战争，人类在高科技战争中很容易灭亡。所以，只有中华文化能帮助人类在未来的高科技年代生存。而鼓吹、歌颂、推动斗争的辩证法与马列主义，要把人类推向灭亡。

西方人对于中华民族，他们输在了文化上，是中华文化的先进性打败了落后的西方文化，更准确地说，是 “家和万事兴”的中华文化打败了“家斗万事兴”的西方文化与马列主义，是真理打败了非真理。

许多人听说美国社会守望相助，也就移民美国。后来才发现，美国社会人与人之间隔阂很大、距离很大，难以逾越。美国人那种个人至上的离散社会，必然不会那么热情地守望相助。一个个人至上、对自己血缘亲人都那么隔阂的社会，怎么可能对于陌生人那么真情。这就是白人社会、白人文化的虚弱，是一个无情的社会，人人生活在情义沙漠里，生活在这种社会很痛苦，也很艰难。

当美国人听说，中国的医院里，儿女都在为老人守夜、围着老人转时，不知道他们有什么感想？中国人把儿女的生命当成自己生命的延续，而白人不这样想，认为自己就是自己、儿女就是儿女，关系不大。

一个在美国工作多年的中国人说，他有一次病了，向老板请假几天，病好后回到公司上班，没有同事来问询他的身体情况，没有人在意。他说，美国人觉得个人的事情要他自己处理好。

如果是在中国，上班后同事马上围过来问你身体怎么样，好了吗，平时对你有意见的人也会借机关心一下，以缓和关系。真是灾难见真情！即使只是知道他身体有病而请假，也会相互关心，大家都在讨论他的病情，帮他找偏方。

人类或者动物的爱是建立在亲情上，然后向外拓展，这样的爱才有坚实的基础，中华文化就是在这种基础上创立的抱团取暖的团体主义。白人文化是个人主义，他们那种个人主义过分离散，导致爱与脱离；父母子女都不能相聚相爱，还奢谈什么爱陌生人的“普爱”？！白人与日本人很少有三世同堂四世同堂，而中

国人非常普遍的三世同堂、四世同堂、五世同堂羡煞白人与日本人。团体肯定能战胜个人，团体主义的中华文化一定能打败个人主义的白人文化，中华民族在未来必胜。

日本文化比白人更加无情，他们怕麻烦别人，也痛恨别人麻烦自己，强烈地要求自己的事情必须自己做好。日本是一个没有乞丐的社会，人情冷漠到极致，甚至把老人抛弃深山，日本是一个更加无情的社会。现在，日本有很多人认为老人不要拖累社会应该集体自杀！中国人听到这些就会觉得恐怖！中国人说："家有老是个宝"；日本人却说："家有老是个拖累"！我真不知道，日本人这种文化，怎么敢侵略中国？怎么敢鄙视中国人？

文化是一种"场"，生活在这个"场"中，就会被"场"所同化。真正的中国人、中华文化的社会，是至善的社会。中华文化是人类很伟大的"场"，生活在这个"场"中很舒服，也很容易度过难关、创造财富与发展，今天中国大陆在世界上有那么大的成就，最大得益于这个"场"！有不少日本人也发现了中华文化的伟大。如在中国生活了许多年的内山完造，二战后在日本到处演讲，要日本人向中国人学习，他死后还葬在中国，碑文"以书肆为津梁、期文化之交互、生为中华友、殁作华中土"概括其生平。如末代皇帝溥仪的皇弟溥杰的妻子嵯峨浩，不让生活在日本的女儿嫁给日本人，说她是中国人要她嫁给中国人。如蒋百里的妻子，不教儿女学日语，不想他们当日本人。

3、中国耕地——多数在农民手中　少数在地主手中

旧中国地主土地很少，绝大部分土地在农民手中。

这里的中国，仅指中国大陆不包括台湾，因为台湾的土地大部分在地主手中，农民几乎没有土地。因为土地来源形式不同，所以地主土地的规模不同，台湾的地主都是大地主，土地规模超大，大到大陆地主都望尘莫及的程度。所以，本小节只讨论大陆地主的情形。

共产党为了夺权，造谣说："旧中国 10%地主富农占 80%土地"。完全是一派胡言，是为了其政治目的制造的谣言。70%以上的土地在农民手中。

中国是诸子分产，不容易产生地主，而日本是长子独吞遗产，极容易产生地主。

过去地主主要不叫做地主，叫做大户人家，大户人家是人口多，田虽然多一点，按人口平均也就不多了。中国是农业社会，几千年来，主要是靠耕地养活人，生活很艰难，守着几亩田就能活命，一般人都不愿意把田卖掉，所以土地兼并成本是很高的，大部分耕地都在自耕农手里。

A、旧中国地主的土地很少

日本人在《中国农村惯行调查》中说，他们在调查中发现："很少可以在华北的村落里看到地主，这个阶级在村庄事务中的作用微不足道"。日本人甚至"开始怀疑半封建这样的词是否可以用在中国村庄身上"（注 5）。日本人说话比较缩水，实际意思就是："半封建这样的词用在中国村庄身上不合适，当时的中国不

是封建社会，连半封建都算不上。”在《中国农村惯行调查》中，日本人的结论是：“有阶层，但是没有阶级；有变动，没有固化；有富人，没有剥削。只要勤劳，人人都有希望。”

日本人为了侵略中国，恨不得把中国说成是黑暗、落后、停滞的中国，从而使得日本侵略有理。中国的马列主义者郭沫若等人，与日本的马列主义者秋泽修二等也正是这么做的。所以，一般的日本人不会把坏中国说成好中国，不会把黑暗的中国农村说成是如《中国农村惯行调查》中的光明农村。

超过 70%的土地在农民手中。这只是中国大陆的情形，不包括台湾，台湾是大地主占有几乎所有的耕地与林地。把台湾的情形与大陆相比，更能体现“旧中国大陆的土地绝大部分在农民手中”这一结论。台湾地主万亩土地者比比皆是，上百万亩土地者也有，大陆地主领有土地连台湾地主的零头的零头都够不着，真的是让台湾地主笑话了！绝多数大陆地主被称之为地主，实在是过于勉强，是中共出于阶级斗争的需要。

日本人的《中国农村惯行调查》说“很少可以在华北的村落里看到地主”，不是孤证，后来更多研究证明这一点。“满铁”调查了华北 453 个村落的土地分配状况，并记录了每个村庄最大地主拥有的田亩数。其中，占田千亩以上的地主只有两户，2/3 村庄的最大地主占田不超过 200 亩。1939-1940 年代“满铁”还调查了江苏南部 4 县 11 村，结果显示，这些村庄里，“地主户”有 173 户，“佃户”却只有 159 户，平均每户“地主”只出租 4.92 亩地。

关于大陆的地主占地情况的分析，这里选出两篇研究报告：《**民国时期农村的地主，究竟能有多少亩地？结果可能跟你想象中不同**》与《**民国农村到底有多少地主？**》，是非常专业且真实的报告；加上其他许多其他人的研究报告，都给出一个共同的结论：

“‘旧中国 10%地主富农占 80%土地’是一派胡言，旧中国大陆的土地十分分散，绝大部分土地在农民手中！”

棠棣先生在《**民国时期农村的地主，究竟能有多少亩地？结果可能跟你想象中不同**》中说：

{

（篇幅太大，下面选择个别内容，有兴趣的读者直接阅读其全文）

（**https://baijiahao.baidu.com/s?id=1703183160861486507&wfr=spider&for=pc**）

一、对于地主数量的几种估计

而事实上，我们都知道，全国各地确有少数军阀大地主存在，他们占有的土地少则数千亩，多则以万数计。另外，我们也知道，当时全国还有近 10%左右的公有土地存在。再加上列强各国，包括外国公司、教会等当时也占据着数量不少的土地。**如此算下来，这 240 万户中 90%的地主家庭平均占地充其量也就在百亩上下，人均也不过十几亩地。**

1937 年国民政府土地委员会就全国 16 个省 163 个县大约 2000 万亩土地上的 129.5 万农户土地占有情况也进行过一次调查，这次调查也多少可以得出以上的推论。

调查显示，户均占地 120 亩以下者，占被调查农户的 98.66%，人均占地 16 亩以下者，占被调查各省农户的 99.62%。这足以说明中国仍旧是一个典型的小农经济和小土地占有制的国家。如果按地主占户数约 4%计算，则地主户应为占地面积超过 50 余亩，人均 16 亩以上者，他们总共占地约为总面积的 33%。

人均 6~16 亩者达到总户数的 4.44%，占地相当于总面积的 24%；而人均有

地 16 亩以上者，只占总户数的 0.38%，占总面积的 9.75%。**所谓大地主，由 500 亩以上计算，占地 500~999 亩者为 0.07%，占地千亩以上者仅为 0.02%。他们所占土地分别为总面积的 2.30%和 1.75%。**

上述统计数据，到 1949 年又有了某些变化。但变化的趋向，不是更加集中，反而是进一步分散了。**当年统计的地主户数 240 万，到 1950 年初竟变成了 400 万户。1930 年代的统计因为依据的是地籍和赋税资料，受中央政府当时有效管辖范围所限，出现漏计少计不可避免，但少 160 万户，也不大可能。**1950 年代初的统计，难免有在土改划成分时扩大化的情况存在，但考虑到这时的统计已经经统计，难免有在土改划成分时扩大化的情况存在，但考虑到这时的统计已经经历了两度大规模的土改反霸及镇反运动的冲击，各地因各种原因死亡的地主人数已超过数十万，因此两者相抵，应该也不会差得太远。

如此算下来，中国当时人口约 5.4 亿，农业人口且计为 4.5 亿，可耕地大约 14 亿亩（人均耕地 3.1 亩），地主 400 万户，且地主占地 36%，人数占农业人口 5%，则等于地主共占耕地约 5 亿亩，地主总人口 2250 万左右。结果是地主户均占地 125 亩，人均占地 22 亩。这还没有减去少数军阀大地主、公有地和外国人所占土地，如果减去这几项土地，哪怕我们只是计算 400 万户地主中 1%，即 4 万户大地主人均占地上千亩，则 99%的地主占地充其量也就在人均 10 亩上下。

学者赵冈利用明清政府各省地籍统计资料详尽说明了中国土地占有趋于分散的情况，并对比了清代与民国年间河北大地主的占地资料，论证了 1930 年代上半期河北各县境内土地集中程度，还不如清代。

他所举的数据显示，1930 年代华北 453 个村落中 2/3 找不到大地主，最大的地主户拥有的田产还不满 200 亩。在苏南 4 县 11 个村庄中，地权分散到地主户数竟大大多于佃户的户数，每户地主占地一两亩的情况已见怪不怪。比较而言，“南方地主比华北的地主没落得更快，安徽及浙江的土地册档显示，各地的最大业主占田都在百亩以下"。

学者史志宏利用 1930 年和 1950 年代多次对河北清苑县 11 个村的调查，指出：**这 11 个村地主户均占地 98.6 亩，约为当地总户均占地水平的 5 倍；而人均占地则仅为 13.86 亩，约为总人均占地水平的 3.7 倍。**作者指出：

“考虑到当时低下的农业生产力水平(亩产粮食仅几十公斤)，这样的占地规模差不多就是能够成为地主或富农的最低土地数量了。事实是，这 11 个村也确实没有什么大地主，家里有几百亩地就是当地的大地主了。多数地主的土地都在 200 亩以下，不少人还不及百亩。

学者黄道炫对东南地区土地占有情况的研究也显示：

“东南地区乃至长江三角洲集中占有巨大规模土地的大地主很少，占有数十亩土地的中小地主占绝大多数”。

如福建南平县地主占地最多，人均 21.76 亩；浙、皖、闽、苏南 235 个县略次，地主人均占地 14.26 亩；浙江 76 个县再次，地主人均占地 7.96 亩；福建 66 个县又次，地主人均占地 7.47 亩；浙江东阳区 8 个村，地主人均占地仅 3.918 亩；福建古田、福州鼓山、沙县 3 县，地主人均占地更只有 2.1 亩。

二、几个地方的数据

从日本人当年在中国所做的一些农村调查资料当中，也不难了解到这种情况。上述赵冈对华北 453 个村和苏南 11 个村的统计资料，就来自满铁。**满铁的调查机构还对河南彰德县在村地主和不在村地主有过一个详细的调查。**该调查显示，作为袁世凯的老家，他一度确曾拥有过数千亩土地，但早已在冯玉祥占领河南时

被没收充公。其他大地主因战乱也不复存在。

在彰德农村中，在村地主明显地表现为两头小，中间大，即一头是极少数拥有 200 亩以上土地的较大地主，一头是只有 10 亩左右土地的细小地主，大量的则是有着几十亩土地的小地主。而不在村地主，除极少数外，绝大多数都住在彰德县城 10 里范围内。他们所有土地多者三四十亩，少者二三十亩，甚或一二十亩。（地主）因为土地较少，因此他们中一些人往往会与佃户一同租佃更多的土地共同经营。

同样，日本天津驻屯军司令部冀东地区农村实态调查班当年对密云、平谷、遵化、玉田、临榆、乐亭 6 县 25 个村的调查也显示，那里的土地往往非常分散，大土地所有者极少，自耕农往往超过农户的一半以上，几乎很少有纯粹的地主。**因为土地过少，一些农户既出租土地，又不得不自耕。**

3000 余住蓉地主中只有将近 1/4 占地在百亩以上，半数以上的地主占地都在 100 亩以下，将近 200 名地主占地仅在 10 亩上下，最少的占地仅 0.6 亩者。

合川县找不到 250 亩以上的大地主，因此它把占田 85 亩以上都算为大地主，45 亩以上算为中地主，以下为小地主来统计，结果 10 个乡这样的大地主才仅为 16.83%，中地主为 27.03%，小地主为 56.14%。**达县罗江乡几个村的调查，“解放前最大的地主占有田四十多亩，最小的地主占有田四亩多，一般的地主占有田地十多亩”。**

广汉县调查，有地在 30 亩以上的地主 100 多户，但超过 80 亩者仅 18 户。20 户地主占地在 20 亩以下，有 12 户地主占地在 20 亩至 30 亩之间。整个温江县调查，本县地主 29650 户，每户平均占有土地仅 5.23 亩。

广汉连山乡的资料显示，那里的土地比较集中，地主人均占地达到 24 亩。绵竹西南乡的情况就差很多，地主人均占地仅 6 亩。**雅安大兴乡地主人均占地 10.09 亩。灌县有 25 个乡地主人均占地 41 亩，另有 5 个乡地主人均占地仅 8.7 亩。乐山县 6 个典型村调查，地主人均占地 3 到 4 亩。**

蓬溪县附西乡 8 个村调查，地主人均占地 2.4 亩；南充县龙门乡第十二保地主人均占地 7.1 亩。华阳县中兴乡第十四、第十五保地主人均占地 2.17 亩。**荥经县双江乡地主人均占地 1.8 亩；南部县三合乡黄连村统计，地主人均占地仅 1.6 亩。四川情况如此，其他不少地区也相差无几。**

广西 8 个分区 13 个县 26 个典型村调查，地主人均占地 11.93 亩。柳江县思贤乡思贤村地主人均占地 12.1 亩，百棚区百棚行政村地主人均占地 5.9 亩。广东龙川县莲塘乡地主人均占地 5.33 亩。鹤山县龙门乡地主人均占地 3.029 亩。灵山县梓崇塘乡地主人均占地 3.8 亩。普宁县塘湖乡 3 个自然村地主人均占地 1.41 亩。湖北南益阳县黄家仑乡地主人均占地 5.42 亩。鄂城、监利、京山、石首、潜江、襄阳 6 个典型乡地主人均占地不到 9 亩。**另有荆州、宜昌、大冶、孝感、郧阳、黄冈等 7 个专区 12 个县 16 个区 27 个村地主人均占地 7.38 亩。汉川县 6 个乡地主人均占地 4 亩左右。黄陂方梅区 14 个行政村和鄂城县 6 个乡统计，地主人均占地不足 5 亩。**

安徽“皖南小地主特多”，当涂 3 亩以下出租户占 13.73%，5 亩以下出租户占到 30.22%。**另据铜陵、芜湖等 4 县市 6 个典型村调查，地主人均占地仅 11.69 亩。**

西北的情况比较特殊，除个别军阀大地主外，许多地方历来土地就极为分散，连小地主都不多。众所周知，陕西关中地区甚少地主。如当时调查报告证实，渭南、咸阳、长安、三原等县，一般地主仅占人口 1%，占土地 4%，多数乡没有地

主。**有地主的地区，如陕西渭南辛市区五乡 4 个行政村，地广人稀，地主人均占地也不过 12.4 亩。南郑县平川地区三个乡地主人均占地仅 5.3 亩。**

宁夏也是一样，平罗县 6 个区，14 个乡，10549 户，只有地主 21 户，3 个区 19 个乡没有地主。有地主的乡，人均占地也只有十几亩……河北保定专区 7 个县 1264 个村调查，地主人均占地也仅 11.86 亩。通县专区 4 个县 16615 个村调查，地主人均占地 12.9 亩。

顺义、通县、良乡三县 8 村调查，地主人均占地 16.8 亩。唐山专区 2 个县 89 个村调查，地主人均占地 8.89 亩。河南襄县草寺乡，地主人均占地 14.89 亩。山东省莒南县 3 个区 11 个村，地主人均占地 35.95 亩，莒南、赣榆两县 3 个区 13 个村，地主人均占地则为 10.72 亩。沭水、临沭两县 3 个区 9 个村，地主人均占地 11.36 亩。沂南县艾山乡 13 个行政村，33 个自然村，地主人均占地 15.34 亩。

海阳、乳山两县 62 个村，地主人均占地将近 11 亩。招远、莱西两县 3 个村，地主人均占地不足 9 亩。惠民县流坡坞村、滨县盐坨村、烟台县大王庄，地主人均占地分别为 4.9、6.7、2.48 亩。

另据中南区 100 个乡调查统计，河南地主人均占地最高 21.29 亩，最低 6.31 亩：湖北地主人均占地最高 12.11 亩，最低 2.63 亩；江西地主人均占地最高 21.10 亩，最低 3.58 亩；湖南地主人均占地最高 10.06 亩，最低 3.74 亩。广东地主人均占地大约 5.7 亩上下，广西地主人均占地大约 7.5 亩上下。55 个乡统计，地主人均占地 8.37 亩。

而在战争频发的环境下，许多地方地主数量减少或细小化的趋势也十分明显。还在 1930 年代中期，一些过去相信土地集中化现象严重的调查者就多少注意到了这种情况。**像张闻天做山西兴县农村调查时，就注意到地主占有土地总量和每户占地面积都在减少，称“黑峪口战前 59.6%，现在 50.3%；碾子村过去 60.6%，现在 44.3%。其他各村，地主土地均占少数”。“土地占有有从集中到分散的趋势。”**

以江苏无锡为例，农村地主 1929 年人均收入分别为 357.11 元，1936 年为 305.83 元，1948 年下降到 187.18 元，降幅高达 47.58%。**一些调查者得出结论称：江南“中等地主之能收支相抵不致沦人债丛者，亦已寥若晨星”。（说明地主在破产——金剑）**

再以山东为例，莒南县 3 个区 8 个村自 1941 年以后，地主卖出土地很多，占到这几个村地主阶层所有土地的 32.46%；而买进的土地很少，只占到地主阶层所有土地的 0.88%。结果，在 6 个村中，抗战前原有地主 49 户，1951 年统计只增加 1 户，减少了 8 户；地主占地面积较战前不仅没有增加，反而减少了 43%。

又据上述 3 个区 11 个村的统计，抗战前原有地主 169 户，1945 年只剩 142 户，除 6 户出村可不计外，因分家还多出 39 户，故地主户数实际减少达 39 户之多，土地总面积也减少了 38.83%。**沭、临两县 3 个区 9 个村情况相同，自抗战爆发至 1944 年，地主户数实际减少 25 户，也减少土地 54%之多。**

三、何以地主土地如此之少？

据调查，这其中的原因：

一是中国传统的诸子析产均分制，周期性的分家，必然会导致经济情况下降；

二是因工资普遍增加而不得不减少雇工，自己参加劳动；

三是因战争关系商业经营减少，营业收入因之减少；

四是战争期间田赋税费负担过重，被迫出典土地；

五是不少地区处在日本、国民党和中共三种势力争夺范围内，地主受冲击较

多。

上述资料显示：

第一，中共建国前各地情况虽然千差万别，多数省份都会有极少数大地主，但小地主不仅普遍存在，而且在几乎所有地区都占据着地主阶层中的绝大多数。这从以上所举各地大批地主人均占地 10 亩上下，甚至更少的情况即可有所了解。

第二，所谓大小地主，单从每户占有土地数量上亦难作准确判断，必须要考虑到其家庭人口的多少。如东北虽有许多大地主，但正如当年的调查者所说："人口众多，二三十口、四五十口，以至七八十口、一百余口，几世同堂的大家庭在东北农村中是到处都有。"不计算人均土地占有，只计算户均土地占有，或干脆只举出某某地主占地多少，很难说明问题。

……

}

B、民国农村大地主极少

另一篇真实报告《民国农村到底有多少地主？》，曾经在ＱＱ新闻刊登，ＱＱ原来有许多高水平的作家与研究者，他们的文章一般刊登在"腾迅大家"专栏，这个栏目后来垮台了，估计是被习近平搞垮的。习近平搞垮了ＱＱ大家栏目，搞垮《炎黄春秋》杂志，搞垮新浪博克，限制言论，这是对中国大陆学术活动的极大破坏，是中国社会的巨大倒退。习近平真是中华民族的历史罪人，是罪恶滔天的罪人。

该文链接：

http://view.news.qq.com/zt2013/mgdz/index.htm

http://view.news.qq.com/zt2012/tdjz/index.htm

https://www.zgxcfx.com/sannongshiping/106519.html

https://wenku.baidu.com/view/f57c3ddf9d3143323968011ca300a6c30c22f167.html?_wkts_=1697198468228&bdQuery=%E6%B0%91%E5%9B%BD%E5%86%9C%E6%9D%91%E5%88%B0%E5%BA%95%E6%9C%89%E5%A4%9A%E5%B0%91%E5%9C%B0%E4%B8%BB%3F+QQ&needWelcomeRecommand=1

《民国农村到底有多少地主？》整理如下，在"{}"中：

{

00-导语

在一般人的印象里，民国农村似乎存在着严重的土地兼并，地主与佃户之间的关系也相当紧张。

但事实恐怕并非如此。民国时期究竟有多少地主，哪些人该属于地主哪些人不该属于地主，农民的普遍贫困是不是土地兼并的后果……等等，都是需要重新考量的问题。

（作者自画像）

01-调查显示，民国农村大地主极少

通常认为，中国历史上存在一条“土地兼并-农民起义”的周期律：王朝越到末期，土地越集中到部分地主手里，农民越没活路，于是揭竿而起。近代“土地革命”的正当性，也建筑在这一周期律之上。但考之史料，至少自北宋以来，这个周期律是不存在的——自北宋到民国，中国农村地权变化的大趋势，不是越来越集中，而是越来越分散；大地主数量不是越来越多，而是越来越少。

到明清两代，中国农村的大地主就已经基本上消失了

之所以将讨论限定在“至少自北宋以来”，有两个原因。一是北宋之前留下的资料很少。二是北宋之前，朝廷经常搞“均田制”改革，即便存在所谓的周期率，也会被改革打断。自北宋开启“不立田制”、“不抑兼并”的先河，放任民间土地自由买卖，此后各朝大体沿袭成例。按“常理”，土地既然可以自由买卖，兼并理当愈演愈烈。但事实却相反。北宋时，地方政府登记在册的占地 400 亩以上的“一等主户”为数尚且不少，但到明、清两代的黄册和编审册里，这类规模的地主却已很难看到。以河北获鹿县为例，据该县编审册统计，占地百亩以上的“大地主”占农户总数的比例，康熙四十五年只有 1.19%，雍正四年只有 1.54%。考虑到这些“大地主”大多几代未曾分家，其人均占地数与平常农户间的差距只会更小。正如台湾学者赵冈所说：“对明、清农村从事实证研究的学者都同意，到了明、清，大地主已经消失，田产是分散在自耕农及中小业主的手中。”

进入民国，农村土地这种“越来越分散”的趋势仍在继续。南满洲铁道株式会社（“满铁”）是日本为侵略中国而设立的特殊企业，其重要业务之一是对中国国情做细致的实证调查。1935 年，“满铁”调查了华北 453 个村落的土地分配状况，并记录了每个村庄最大地主拥有的田亩数。其中，占田千亩以上的地主只有两户，2/3 村庄的最大地主占田不超过 200 亩。同期，南方土地的分散状况更严重，据安徽、浙江的土地册档显示，各地最大业主占田都在百亩以下。1939-1940 年代“满铁”还调查了江苏南部 4 县 11 村，结果显示，这些村庄里，“地主户”有 173 户，“佃户”却只有 159 户，平均每户“地主”只出租 4.92 亩地。换言之，民国时期，中国农村的大地主已经非常之少（刘文彩这类特殊的官僚军阀地主，不在本期专题的讨论范围之内）。一个占田 200 亩的 10 口之家的“地主”，和一个占田 20 亩的 3 口之家的“自耕农”，区别其实没多大。把前者划归“大地主”，把后者划归“自耕农”，不过是政治意义上的文字游戏罢了。…[详细]

1940 年代，美国飞虎队队员拍摄的中国南方农村。

人口激增导致“土地兼并”越来越难，已不具备产生大地主的土壤

上述事实会引发两个疑问。第一个疑问是：为什么政府放任土地自由买卖之后，土地兼并不是愈来愈烈，反而越来越缓？大地主不是愈来愈多，反而越来越少？地主平均占地规模不是愈来愈大，反而越来越小？

答案的关键在于人口的增长。自 1072 年到 1950 年，人口从 1 亿左右激增到超过 5.5 亿，人均耕地也从 5.45 亩降到了 1.74 亩。一方面，地少人多的情况越来越严重、越来越普遍，农民对土地越来越珍惜，除非万不得已，轻易不愿出卖田产。清代同治年间编纂的《黄县志》里记载：山东黄县“地寡人众，惜地如金……虽有豪强，无由兼并”，指的就是这种情况。另一方面，农户储蓄剩余财富的速度，因人均耕地的减少而变慢，土地价格则因人均耕地的减少而上涨。这一降一涨的双重压力，使农户越来越难以扩充田产，在清代晚期，往往需要经过几十年或几代人，一个中产之家才有可能买进几十亩地。人口的增长，正是导致“兼并”越来越难、地主规模越来越小的主因。

另外，假设某中产之家用 20 年的时间顺利使耕地占有量翻倍，它也很难循着这一财富积累模式变身为大地主，因为它马上还会面临着一个诸子分家的问题。该中产之家若只生一个儿子，其户均田产会翻倍；若生了两个儿子，户均田产会维持不变；若生了三个儿子，户均田产就要减少了。明、清以来中国人口激增，平均每户人家的育子数量远不止两名，诸子均分家产的传统，破灭了许多中产之家的“大地主梦”。…[详细]

民国农村的普遍贫困，与“兼并”没多大关系，也不是单靠土改能解决的问题

第二个疑问是：既然晚清民国时期的农村土地分配不存在兼并越来越严重的问题，反而有平均化的趋势，为什么民国政、学两界的有识之士，当年又都在大谈农村的衰败与破产呢？农村没有严重的兼并，为什么会普遍衰败？难道这些人

所见的农民的普遍贫穷，不是事实？

其实，把农民的普遍贫穷归因为土地兼并，进而以“打土豪，分田地”为药方，仿佛只要“均贫富”，即可挽救农民的普遍贫穷，本身就是一种认知误区——财富均分与普遍贫穷，并不截然对立，而是可以共存的；而且，普遍贫穷往往还会促进财富均分。当人均耕地和人均耕种所得降到很低的程度，而农民又很难有其他行业的出路，只能继续呆在土地上时，土地分配不会产生两极分化，只会越来越平均。对民国农村的普遍贫困，红色经济学家薛暮桥了然于胸，1932 年，他以无锡礼社镇为考察对象，写了一篇《江南农村衰落的一个索引》，其考察结论是：“中等地主之能收支相抵不致沦入债丛者，亦已寥若晨星。……留居乡间之中小地主，日渐没落，其自身反受高利贷之压迫。今年农民、新华两银行之抵押贷款，几全以地主为其对象，且所借款项，无一投资农业，多用于还债、押会及各种消费事项。”连“中小地主”都普遍破了产，可见当时农村衰败的境况；更可见这种衰败，与地主的“兼并”没有多少关系。

苏区反围剿的红军战士。土地革命没能解决苏区农民的普遍贫困，1933 年前后，“扩红”已相当困难。

当时的学者如胡适、张元济等人，其实已经分析总结了民国农村衰败的三大原因：1、工商业极不发达，庞大农村剩余劳动力只能被困在土地上；2、受西方经济冲击，中国农村粗疏的主、副业无力抵抗；3、政局动乱，剥削太苛，搜刮太苦，负担太重。因为第二条的缘故，当时已有很多学者注意到：民国农村的衰败，远甚于清代。在这种全面衰败下，“土改”（尤其是暴力土改）作为一种新的财富分配模式，在短期内虽可获得挣扎在贫困线上的农民的拥护，但长期看来，仍解决不了农村普遍贫困的问题，因为问题并不出在分配环节——以苏维埃所在的江西、福建两省为例，如黄道炫所言，“占人口一半左右的农村贫困阶层，其人均占有土地不足一亩，……而如果人人均分土地，当时闽、赣农村人均普遍能达到两亩左右”。从一亩到两亩，不能说当年的土地革命对底层农民没有吸引力；但仅仅从一亩变成两亩，也绝不能说土地革命足以解决农村的普遍贫困。…[详细]

02-一般地主和佃农的界限往往很模糊

而且，当时一般地主和佃农的界限也往往很模糊。

如果进一步深入到地主与佃农的互动当中，还会发现：因为种种特殊契约关系的存在，地主与佃农的界限往往模糊不清，地主并不能始终保持对佃农的剥削优势，有时候甚至地主还想要变成佃农。看完下面这个“永佃制”的例子，即不难理解一二。

“永佃制”下，地主拥有田地的所有权，佃户拥有田地的使用权

所谓“永佃制”，顾名思义，就是说佃户享有永远租佃耕种地主田地的权力。具体说来，就是将传统的土地产权分成两份：地主一方享有田地的所有权，称为“田骨”；佃户一方享有田地的使用权，称为“田皮”。“田骨”和“田皮”，在不同的地方有不同的称呼，如田底与田面、大苗与小苗等等。这是一种从中国农村底层自发产生并发育成熟的制度。在这种制度下，地主和佃户都享有独立自由处分其产权的权力，佃户可以自由买卖、赠予、典押自己拥有的“田皮”，地主也可以自由买卖、赠予、典押自己拥有的“田骨”。

国民政府土地委员会曾调查过各省“永佃制”所占的比重，结果发现，江苏、浙江、安徽、察哈尔、绥远这几个省份，“永佃制”的比重相当高。具体数据如下：…[详细]

省份	百分比	省份	百分比
江苏	40.9	河南	2.6
浙江	30.6	山西	4.2
安徽	44.2	陕西	0.5
江西	2.3	察哈尔	78.7
湖南	1.0	绥远	94.0
湖北	13.4	福建	5.2
河北	3.9	广东	1.7
山东	4.5	广西	11.7

资料来源：土地委员会：《全国土地调查报告纲要》，1937 年

不区分“田骨”和“田皮”，往往会错判土地兼并的严重程度

“田骨”和“田皮”分割之后，地主名义上还是地主，佃户名义上还是佃户，但实际上二者平分了土地的所有权，都是土地的实际占有者。这个时候的“租佃”，已只是一种单纯的土地经营方式。

不了解这一点，常常会错判土地兼并的严重程度。举个典型的例子，顾炎武曾在《日知录》里记载：“吴中之民有田者什一，为人佃作者十九”。结果，这句话被许多“土地兼并论者”解释成江苏吴中地区 90%的土地集中在 10%的地主手里，这显然是非常高的土地兼并率了，当地百姓应该生活在水深火热之中。但实

际情况是，当地 90%的佃农是永佃农，他们名义上是佃户，实际上却拥有其租佃土地的永久使用权，这些农民生活得有可能比地主还滋润——时人笔记里常有记载：拥有“田骨”的地主破产，苦苦哀求拥有“田皮”的佃户将土地还给自己耕种，但终究不能成功。…[详细]

佃户拿“田皮”常常更划算，许多地主情愿卖“田骨”换“田皮”，去做佃户

一块地被分割成“田骨”与“田皮”两项独立产权，各自的价值该怎么计算？自晚清以来，官方虽然承认这种民间自发的产权分割，但却从未给出过任何价值分割的官方标准。其结果就是，“田骨”与“田皮”的价值，最终都由各自独立的市场来决定。

一般来说，在自由市场上，“田皮”要比“田骨”更加抢手。原因很简单：1、“田皮”的交易手续简单，不像“田骨”交易需要走许多政府程序（因为政府只认田骨主人为课税对象），只需双方签署有效契约即可；2、佃户可以把“田皮”再次转手给“二佃户”，自己做“二地主”，“田骨”则不行；3、“田骨”的收益是固定租，而且常常因为“田皮”转手频繁，找不到最终的“田皮”所有者，而导致收不到田租。相反，“田皮”所有者的收益却很有保障。其结果，往往导致作为“二地主”的田皮所有者获取的地租收益，要超过作为“大地主”的田骨所有者。譬如道光《宁都直隶州志》记载，江西宁都某佃户租种了 50 亩地，“岁可获谷二百石，以五十石为骨租，以七十石为皮租，佃户自得八十石”，这里头，给“大地主”的骨租是固定的，给“二地主”的皮租，则取决于“田皮”的市场价值，是浮动的。后者大于前者，导致许多“地主”情愿卖掉“田骨”，转而买入“田皮”，成为“永佃制”下的新“佃户”。这种时候，地主和佃户之间的区别，已经彻底模糊掉了。

民国年间，“永佃制”盛行的地区，本村人不愿成为“田骨”拥有者，已成为一种社会风气。譬如 1940 年嘉定县薛家埭的 549 亩土地中，有 479 亩的“田骨”产权卖给了外乡人；苏州郊区和太仓县土改时的调查发现，木渎乡的“田骨”产权全部卖给了商人陈陆顺和蔡治德，白洋乡的“田骨”产权全部卖给了虎丘的小商人，太仓县璜泾区和利民乡的“田骨”产权则全卖给了太仓、沙溪等地的商人。以当时的政治标准来定性的话，这些拥有“田皮”的本地村民都是佃户，那些拥有“田骨”的外地商人都是地主，这些乡村 90%以上的土地都被极少数经商地主给“兼并”掉了，村民们都生活在地主们水深火热的剥削之中。但这样的政治定性，真的只是荒唐的文字游戏。…[详细]

总体来说，民国时期的佃户远少于业主和自耕农

南京中央农业实验所曾花费了很大的力气去调查民国时期各省的租佃率，并于 1937 年公布了调查结果。可惜的是，他们没有将“永佃制”因素排除在外，那些“田皮”的所有者，也一并被算成了佃户。赵冈对该数据进行了修正，将“永佃户”单独抽取出来，得到这样一份“民国时期各种经营方式农户比重”数据：

省份	业主及自耕农	永佃户	普通佃户	省份	业主及自耕农	永佃户	普通佃户
江苏	70	12	18	河南	80	1	19
浙江	53	14	33	山西	84	1	15
安徽	58	19	23	陕西	82	1	17
江西	60	1	39	察哈尔	69	24	7
湖南	50	1	49	绥远	69	29	2
湖北	59	5	36	福建	56	3	41
河北	**90**	**1**	**9**	广东	54	1	45
山东	**90**	**1**	**9**	广西	62	5	33

民国时期各种经营方式农户比重（单位：%）。资料来源：赵冈《永佃权研究》。

从表中不难看出，单独而论，没有一个省份的“普通佃户”比例超过 50%；集中而论，全国的“普通佃户”更要远远少于“业主和自耕农”。该数据是否准确，可以参考梁漱溟的个人调查——梁氏说：“我所曾从事乡村工作之河南山东两省地方，大地主虽亦恒有，但从全局大势论之，未见集中垄断之象。特别是我留居甚久之邹平，无地之人极少。我们在邹平全县所进行之整理地籍工作，民国廿六年上半年将竣事，而抗战遽作，今手中无可凭之统计报告。但确实可说一句：全县百分之九十以上的人都有土地，不过有些人的地很少罢了。这情形正与河北定县——另一乡村工作区——情形完全相似。”——梁氏认为山东、河北“百分之九十以上的人都有土地”，而表中数据显示，两省“普通佃户”比例不过 9%，可谓完全一致。值得一提的是，河北、山东两省，正是延安时期“土地改革”的重心。…[详细]

参考资料：赵冈，《中国传统农村的地权分配》，新星出版社；赵冈，《永佃制研究》，中国农业出版社；黄道炫，《中央苏区的革命（1933-1934）》，社会科学文献出版社。

03-结语

虽然不可能就民国时期的地主总数得出一个具体的数据，但大致的轮廓是可以理清的：当时大地主已经很少，中小地主规模和普通自耕农区别不大；农村土地占有状况非常分散，因田皮、田骨等复杂因素的存在，许多时候地主与佃农的身份是模糊不清的；“兼并”也不是民国农村衰败的主因。

}

作者真是高人（我记得是谌旭彬），结合棠棣先生的文章，我们得出如下结论：

中国耕地大部在农民手中，地主占地很少；民国时大地主很少，中小地主规模和普通自耕农区别不大；农村土地占有状况非常分散，根本原因是大陆的土地太少，人均耕地太少，“兼并”成地主不是民国农村衰败的原因。对比台湾地主的占地情况，大陆真的极少有大地主。

4、中国农村——不是“亚细亚生产方式”

在 1857-1858 年的手稿《资本主义生产以前的各种形式》（以下简称《各种形式》）中，马克思更加系统地发展了他的“共同体”理论。其中的亚细亚共同体（以印度、中国和俄国为代表的东方社会），马克思描述的亚细亚共同体：“只有共同体所有而没有个人所有……因此，在亚细亚形态中，并不存在真正意义上的私有财产和私人所有者，个人只有作为共同体的一个肢体才能占有这些财产。”

马克思认为中国农村的土地是村共有，而非个人所有。马克思还说：“（东方社会所谓村社制度）使东方社会长期处于专制主义的停滞状态，缺乏内生发展的动力，需要借助外力才能实现社会变革”。之后，中国社会的性格与特质被马列主义者认为是：“亚细亚生产方式”“东方社会”或“东方专制主义”、“东方停滞社会”，需要外力来破除这种停滞实现进步。

亚细亚就是亚洲，“亚细亚生产方式”是马克思特指古代亚洲的共同体生产方式，马克思明言“（是）以印度、中国和俄国为代表的东方社会”，是亚洲停滞与东方专制主义的原因。“亚细亚生产方式”是马克思对亚洲的歧视与蔑视，在他的语言系统中，亚细亚生产方式＝亚洲停滞＝东方专制主义，是愚昧、落后、残暴、停滞的代名词。

马克思看到印度的情况后，也许出于一时的歧视与气愤，说出了：“‘亚细亚共同体’——‘亚细亚生产方式’的‘东方专制主义’和‘东方停滞社会’，‘需要外力来破除这种停滞实现进步’”，并把它也安在中国人的头上。估计马克思连《马可波罗游记》都没看过，出于无知无畏与气愤才敢如是说。过后，或者是看过《马可波罗游记》后，马克思可能清醒过来了，从此就再也不提起这些浑话气话了，更不敢解释“是看错了”以败坏领袖的英明形象。马克思这一私底下自我逃脱不要紧，可是却忙坏了马列信徒。马克思的信徒们自是不肯放过这出头露脸机会，以为得到“圣旨”甚至是“圣灵启示”，一百多年来，为这个“亚细亚共同体”争论不休，究竟是原始社会呢？还是奴隶社会呢？还是封建社会呢？还是共产主义呢？甚至有人认为是奴隶社会与封建社会与共产主义的混合体（金剑认为“亚细亚共同体”与太平天国一样是奴隶社会与共产主义的混合体）。斯大林也很无能，无论如何都圆不了谎，无奈之下只好把它排除在五种社会形态之外，使它成为“理论悬案”。既然是“理论悬案”，信徒们更是争论不休，100 多年来，从南到北、从西方到东方、从苏联到日本到中国，马列信徒总是喋喋不休地争论着，就差动刀动枪了。某些人为了出人头地，总想从中嗅出某种“灵味”，好占领理论高地、成为马克思理论的泰山北斗，好威风凛凛一把。马克思与斯大林留下这个“亚细亚共同体”理论悬案，让马列信徒们在人间表演了一出出丑剧。日本人却从中动起了歪脑袋，动起了刀枪！是马克思引导来了日本人的侵略。

马克思的“亚细亚共同体”论述，有的马列学者根据这一论述，得出亚洲各国自远古以来始终停留在亚细亚生产方式的结论，以致于不少马列学者认为中国直到 1840 年鸦片战争之前是“亚细亚生产方式”的重要典型。有的马列信徒竟然信誓旦旦地说：“中国这样的‘亚细亚社会’不可能产生资本主义，如果没有帝国主义的侵略，‘中国的亚细亚生产方式’就还有可能再继续存在许多世纪。”

最最可悲的是，生在中国长在中国活在中国的郭沫若等等一干马列信徒们，怎么也相信得了中国当时是土地村共有的情形，不在农村也可以在大街上找一个农民来问就知道了，一万个村庄都没有一个村土地共有制，万分之一都不到。稍

有中国历史知识的人，都会觉得马克思之荒谬，竟然有人甘当马克思的徒子徒孙，真是不可思议。马克思在远隔重洋的时代，到不了中国，把印度与俄罗斯的情形安在中国人的头上，幸好没有把杂鱼寝式的日本淫荡农村安在中国人的身上已属万幸，而作为中国人，竟然不知道当时中国的情形，可见马克思的“桎梏”已经戴在中国马列信徒的头上了。

现在，中国的马列信徒圆不了谎，就把“亚细亚共同体”的时间推到周代前的中国。“亚细亚共同体”是马克思 1857、58 年说的，说的是当时的印度、俄罗斯与中国，是当时，不是古代。马克思的论述里面根本没有指“古代”，马克思连当时的中国都不懂，怎么可能懂得古代的中国？懂得古代中国，根本就不敢把奴隶社会拿起来说事——因为中国古代没有奴隶社会。中国社会很先进，在 1840 年鸦片战争前，中国连封建社会已经超越，是中央集权制，与现代社会类似。

马克思的“亚细亚共同体”理论传入日本后形成了日本特色，在日本逐渐演变为一种“亚洲社会停滞论”，而日本是一个“不停滞”的特例。在此影响下，日本学者急于在中国证实共同体的存在，以此来证实中国落后，为日本发动侵略战争披上了一层合法化的学术外衣。

日本的马克思主义者秋泽修二，以马克思的亚细亚生产方式来分析中国社会构成，认为“集约形小农业”是中国专制集权的基础，因此中国在近代的落后是必然的，只有在外力入侵的情况下才能发生根本性的变革。这其实与魏特曼《东方专制主义》和红色学者费正清的“冲击-回应”之说是一路货，不过秋泽修二说得更露骨，他明确说“日本皇军的武力”就是这股中国一直等待的外力，将给予“中国社会之特有的停滞性以最后的克服”。这个秋家小二真是大放噘词，鼓吹“侵略有益论”、“杀人有功论”、“毁灭进步论”，这是辩证法的“否定之否定”思维，加上马克思的“亚细亚生产方式”及“东方停滞社会”所伪造出来的邪说，为日军侵略提供理论依据，这是极端错误、极端罪恶的理论。秋泽修二、魏特曼、费正清，他们都是被马克思主义所毒害，相信了“东方停滞论”，才如此大放厥词，为日本侵略军制造侵略有功论。

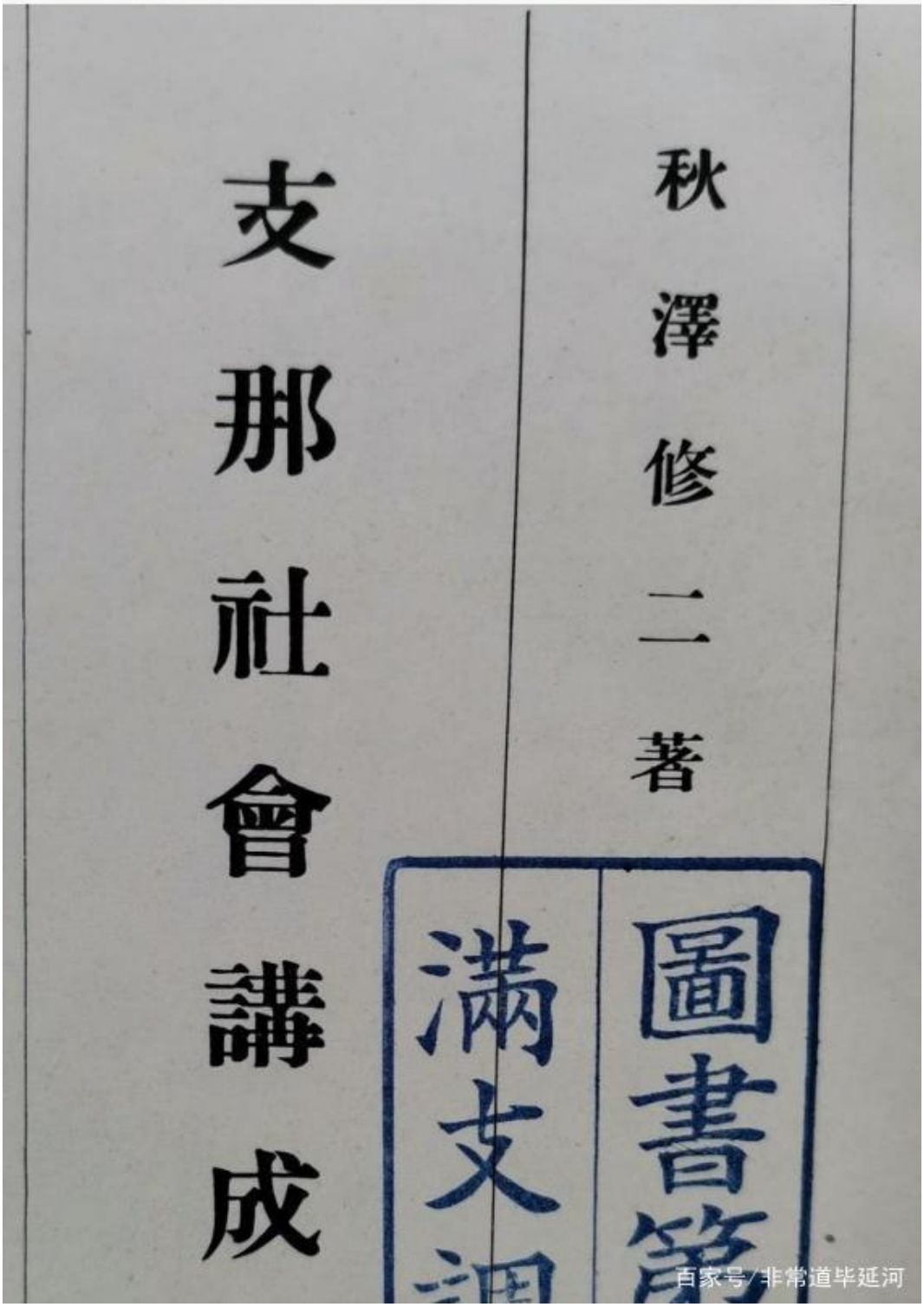

（秋泽修二的书）

秋泽修二在《支那社会构成》中明白无误地表达出侵略有理："这次日支事变，给中国社会带来一个光明。就是说，皇军的武力将中国社会'亚细亚式'停滞性的政治支柱——军阀统治从中国的广大区域扫除殆尽。这样，中国社会最终将克服所特有的停滞性，通过与自立发展的日本相结合，必将开拓出获得真正自立的道路——这也便是东亚协同体本身。"

秋泽修二说的很邪！只能用"邪"这个字来描述。

秋泽修二的观点其实很简单，就是要中国人民感谢日本的侵略，感谢日本人的烧杀奸掠，感谢日本人在中国推广鸦片，因为是日本的侵略打破了中国的停滞性，推动了中国的发展。说什么工业日本农业中国，无非是让中国人心甘情愿当日本的殖民地。日本侵略者在中国烧杀奸淫掳掠、无恶不作，给中国带来无穷的灾难，使得社会巨大倒退。中国军阀虽然混蛋，却没有破坏力极强的巷战，更不敢奸淫掳掠与烧杀，中国军阀好过日本皇军千倍万倍，军阀混战年代中国的ＧＤＰ增长高达 10%，全面抗日时中国ＧＤＰ大倒退、民穷财尽。军阀混战对国家与人民的伤害没那么大，而日寇侵略对中国是毁灭式的。秋泽修二之流竟然说中国需要作恶者来推动社会进步，作恶者根本不可能推动社会进步，只会推动社会倒退！中国人都知道“离乱人不如太不犬”的道理，马列主义加上辩证法者秋泽修二之流无知无耻到什么程度才能说出这种话？什么逻辑才如此颠倒是非？请作恶者到日本去作恶以此来推动社会进步好不好？！

见过无耻的，没见过像秋泽修二这样无耻的。不问问南京大屠杀的 30 万冤魂同不同意，不问问东北边防要塞大屠杀那 120 万劳工冤魂同不同意（注 178），不问问被强奸甚至当慰安妇的中国妇女同不同意，不问问抗日期间死亡的 3500 万中国人同不同意。只有日本人才会感谢火攻日本的那个美国将军李梅，中国人是做不出这样贱的事！

可以形像地说，秋泽修二看见中国一群人以肩挑大米这种方式工作，又累运得又少，怜悯他们的落后、嫌弃他们的愚昧。那么秋家小二送给他们卡车，教会他们使用，看他们还会用这种落后的、低效率的方式工作吗？这不是最简单最直接最有效最快捷最低成本的解决落后问题的方法吗？秋家小二不但不用这个最简单最有效的方法，却拐一个大弯，非得用枪干掉他们，秋家小二的思维低劣到什么程度？连这群肩挑大米的人都不如！号称学者呢？还不如不学！

秋泽修二、魏特曼（有些书译成魏特夫）、费正清，这些人真无知，马列主义者真无知。中国的落后是科学技术落后造成的，如果当时援助给中国几百万台各行各业所需要的最先进设备，并教会使用，中国人的智商可是很高的，黄种人的平均ＩＱ值是 106（白人绝对不想承认这一点），白人是 100，白人能搞得好，我们没有理由比他们更差。看 14 年后中国还落后吗？何必开坦克大炮进来杀人 14 年呢？日本人把发动侵略战争的费用加上中国的损失（我们的损失大大地超出他们的费用无数倍），也就是整个战争的经济损失，转换成援助中国的经费，用这些钱搞基础建设和教育，并买来世界上各行各业最先进的机器，剩下的钱用于改善人民生活，14 年后，看中国还落后吗？不用 14 年，4、5 年内中国将是非常快速的发展，整个世界将为之震撼。

秋泽修二送给中国人汽车，中国人的效率就提高上来了，社会就进步了，根本用不着开着坦克来杀戮！贫穷落后是由工具与科技决定的，与社会制度无关。社会主义的肩挑大米与原始社会的肩挑大米是一样的落后，奴隶社会的高科技远比社会主义、资本主义社会的高科技效率更高，难道奴隶社会就比社会主义与资本主义更先进？文明才是人类先进的标志而不是工具与效率。想社会发达，想生活轻松，改革工具提高科技就行了，至于制度改不改，随意吧。中国农村制度很民主、很美好，是人类的理想社会。

时至今日（2023 年），非洲一些地方贫穷落后连农耕社会都不是，还靠野外采集过活，是真正的原始社会。我们在视频中看到：中国小伙子到这些落后的地方帮助他们进行农耕，当带去先进生产工具的时候，这些原始社会里落后的非洲黑人、这些人类近代文明之光照耀不到的人，他们载歌载舞、高兴得在

地上打滚（真的打滚）、眼泪横流地相互拥抱。这些原始社会落后的人从来就不抵触来自资本主义与社会主义先进社会里的先进工具，而是感恩式的接纳。既然落后的非洲人无抵触地接纳高科技，可见，落后的人不会排斥高科技，马列主义者为什么还要鼓吹侵略落后的人（类似非洲人）？金剑实在想不明白。是我笨还是马克思笨？我看百分之百是马克思笨！道理就如 1+1＝2 那么简单竟然不懂，不是笨又是什么？难道是恶毒？！

（非洲人见到挖掘机欢呼雀跃）

小伙子觉得他们挖水塘的速度太慢，就弄来了挖掘机，非洲人见到挖掘机的时候就高兴得载歌载舞。挖掘机在落后的非洲的挖掘速度，一点都不比先进的资本主义与社会主义社会里慢。显然，决定挖掘速度的是机器与土壤，与制度无关。如果中国小伙子也像马列主义者秋泽修二那样，先侵略非洲人，先把他们变成奴隶社会，然后又变成封建社会和资本主义，先帮助他们进入先进的社会制度，如果他们敢于抵抗，就枪毙他们（像日本人侵略中国那样），那样的话早把他们消灭了，根本就不能帮助到非洲人民！

（非洲人拿到小伙子送的锅，手舞足蹈欢呼不已）

当地非洲人很落后，主要是生食，不卫生味道不好且容易生病。送给他们锅，教会他们做饭，他们就会做饭了，根本就不用改变他们的制度，更加不用侵略他们，侵略是破坏与杀戮，而不是教育与帮助。

（小伙子给非洲人挖了水井，他们集体狂欢）

非洲人缺水，在干旱季节，甚至跑几公里取脏水来食用。小伙子知道了很心疼，就花几万块钱雇来打井队，帮助他们打井。村民都来围观，当出水的瞬间他们高兴把小伙子抛向空中。他们世世代代都没有如此用过水，当然是无比的感恩，小伙子是他们的英雄。他们对待小伙子，与对待侵略者绝对地不同，侵略者对他们的帮助绝对不会比小伙子多。

我更不相信开着坦克的侵略军的打井效率全比打井队高，非洲人需要的是打井队而不是在马克思理论诱导来的侵略军！如果觉得非洲人用脏水还到远处取，很落后很不卫生，就给他们打井就行了，根本就不用改变他们的制度，更加不用侵略他们，侵略是破坏与杀戮不是教育、不是帮助。想用侵略他人使得他人进步是南辕北辙、事与愿违。日本人如果真的要帮助中国，只需像小伙子那样，雇来打井队、买来锅、开来挖掘机，根本不用开军队过来！

日本人最应该学习中国人的是心态，看到别人贫穷落后就帮助，而不是一种高高在上的歧视心态，这也正是中华文化与日本文化的最大区别。秋泽修二及日本人看到中国人落后，何不像中国的小伙子那样，送先进的工具来帮助，中国是个有是非心且懂得感恩的民族，会像非洲人对待那个中国小伙子那样的对待日本人的。

中共国政府也在某些国家派了打井队，帮助他们弄到干净的水。帮助非洲人就那么简单，像中国政府（中华民国政府与中共国政府）那样，派去农耕队教他们耕种，派去打井队帮助他们搞水，派去医疗队帮助他们治病，派去建筑队帮助他们建设道路，并且搞鲁班工坊，帮助他们学习工业技术。

（鲁班工坊在许多欧亚非拉国家开设了 70 多个专业）

帮助就那么简单，让他人进步起来其实很简单，只要送来科技并办好教育，他们就能进步起来，根本不需要侵略与杀戮。现在非洲的这些地方还处在原始社会状态，靠野外采集过活，中国人起码在 1.4 万年前已经人工栽培稻谷（注 226），如果按照这个来计算，现在非洲的某些地方比民国时期的中国落后 1 万 4 千年，帮助非洲都不需要侵略就能让它进步，当时中国只比日本落后 20 年左右，中国怎么可能需要侵略才能进步呢？侵略与杀戮根本就不能帮助别人，是破坏与毁灭，只会害人。可见，马克思的思维不知道要扭曲到什么程度才能编造出“需要侵略的外力来帮助别人进步”这种毫无逻辑的理论，秋泽修二式的马列主义者要愚蠢到什么程度才能相信得了这种思维极端扭曲的理论？！侵略就侵略呗，秋泽修二何必再拉来马克思搞什么“又要当婊子又要立牌坊”把戏，中国人又不笨，能看不懂吗？我们只能善意地理解为修二先生是被马克思迷惑才如此，否则，真的无法想像世间竟有如此愚蠢加恶毒之人。

同样的付出，用援助的方法能让中国社会发展进步，还不用死那么多的人，人命无价啊，这些的损失更无法计算。用战争的方法是毁灭中国，历史上非常多的文明毁灭于战火！这是普通人都明白的道理，为何马克思主义者秋泽修二、魏特曼、费正清不懂呢？是被马列主义的桎梏束缚了头脑。

其实不用日本的援助，只要日本不侵略中国，中国很快就超过日本，中国人的智商是很高的，日本人比不上。1927 年至 1936 年是中国现代史上的黄金十年，中华民国的年均经济增长率 10%左右，为后来的卫国战争打下了物质和精神基础。当时日本已经侵占中国东三省，外有日本的侵略和苏联的蓄意颠覆，中国内部的阶级革命正如火如荼，共产党正在进行工人罢工、农民暴动、军队起义的阶级革命战争，内有军阀的军事经济割据和某些政治团体的武装叛乱，人民知识水平低下，内战不断，国民政府实际控制地盘狭小，在这种内忧外患、处境险恶，又几乎没有外国投资的情况下，中华民国还是在思想、政治、经济、文化和科技等等各个方面获得了极大的进步，甚至于当时所产生的成就，都不是我们今天所能想像、所能相比的。而当时的基础建设还来不及真正发挥作用日本就开打了。

大家随便翻一翻中国近代历史书，看看伟大的作家是诞生在哪一个年代？看看伟大的学者是诞生在哪一个年代？看看伟大的科学家是诞生在哪一个年

代？就是这个年代。当时中国各类学术、文化大师井喷式出现，后来许多在世界上有大贡献的学者、科学家和工程师也是当时培养的。可以想像，当时如果没有军阀的割据和某党在苏联指挥下搞的政治颠覆，没有内忧外患的和平环境，国民政府又能控制巨大的地盘，再有外国投资，我看 20%的年均经济增长率都能达到，将为抗日战争提供多大的帮助，说不定日本人撑不到八年，甚至日本人根本不敢打。其实，只要中国政府有机会制造足够多的单兵武器和弹药，日本人都撑不了八年。

在中国的历史上，凡是战争年代，都是社会倒退、人民生活困苦、人口巨减的年代。但是在抗战前的民国时期，虽有内战，人口却在大量增加，经济却在发展，科技也在进步，各方面成果巨大，功德无量。说明当时的战争是局部的，社会的整体还是和谐与进步的，并不是“万恶的旧社会”。

如果没有这场侵略战争，就不会有后来的中国内战和改制。这两场战争给中国及世界带来巨大的危害。中国人很聪明也很勤奋，当时文化氛围也好、人心也善良，只要没有战争，假以时日，中国很快就会超过日本，也挤入世界强国之列，并且能为世界的和平与科技进步作出巨大的贡献，中国的国力也会早就超过美国。还用得着“日本皇军给予最后的克服”吗？我看要“中国的国军给予日本最后的克服”！可见日本侵略者做了多大的坏事！中国普通人都知道，离乱人不如太平犬，秋泽修二这类马列主义者真糊涂！他的智力不如中国普通人！

马克思把中国定义成“亚细亚生产方式”，从一开始就是错的。马克思讲：“只有共同体所有而没有个人所有……因此，在亚细亚形态中，并不存在真正意义上的私有财产和私人所有者。”马克思者认为中国农村的土地是村共有而非个人所有，不但土地共有，中国人也没有私有财产。这是大错特错！错得离谱！马克思很无知！无知闹出笑话。

认为“中国农村土地共有”，这是马克思及马列主义者的乱吠，中国农村几乎不存在土地共有。某些村庄有小小一部分的共有土地，正如许倬云先生所描述，用于方便救穷救苦的共田、共桑园，但是，该田地数量很少很少，根本不成比例，收成只是穷人的、是穷人的共田而与富人无关，更不是所有村庄所必有的，何来的村庄“土地共有”？分了家的兄弟之间都没有“共有土地”，与同村他人之间何来的“土地共有”？从《中国农村惯行调查》和许倬云先生的所见所闻，以及我们中国人自己的亲身经历都能证明这一点。马列主义者睁着眼睛说瞎话！为日本侵略创造了理论！也可以说，是马克思指导了日本人的侵略行为。

马克思把印度农村的情况安在中国人的身上，这是最大的无知与错误。还好，没有把村八分式的日本农村、杂鱼寝式的日本农村安在中国人的身上，没把坟墓在住宅边的日本农村、没把拜狐拜妖拜怨灵的日本文化安在中国人的身上。我在前面已经论述了，中国人的社会是无阶级不斗争的社会，与中世纪欧洲、印度、日本，甚至朝鲜，都是绝对的不同。马克思连这一点都不知道，还造出一个“亚细亚生产方式”来乱说一通，使得他的徒子徒孙无法摆脱他的论述，真可悲！并且引导了日本侵略，真可恶！中国农村不是“亚细亚生产方式”的农村，马克思眼睛不好使。“中国是亚细亚生产方式”是马克思为马列主义理论制造了一个巨大且虚假的笑话！

20 世纪 80 年代以来，日本关于中国农村共同体的争论仍在持续，肯定派以石田浩、内山雅生为代表；否定派包括足立启二、奥村哲等人。参与了《中国农村惯行调查》的日本学者大多成为否定派，他们感受不到村庄集体的存在。石田

浩并不否认这个结论，但即使如此，他也认为中国村庄绝不存在像西方那样的独立个体，而是一种“人的结合”的社会形态。所谓“人的结合”就是人与人的联结，具体表现为村民间的各种互助合作，包括看青、打更、换工（交换劳动力）、搭套（共同使用牲口）等生产互助；灌溉排水等水利互助；红白事、生活费的借贷、钱会等金融互助。石田浩认为“人的结合”为农业和农民生活的再生产提供了充分保障，这种互助的关系网络代替了作为共同体经济基础的土地共有，发挥了重要作用。因此，即便没有土地的共同所有这一物质基础，中国农村的社会团结也依然很强劲。

金剑认为：中国农村的共同体根本不是马克思的“亚细亚生产方式”的生产共同体即公有制，而是感情共同体，是生活、生产互助体。中国是人情社会，村民祖祖辈辈生活在一起，形成深厚的感情共同体，在生产生活中相互帮助，中国社会才是最正常的人类社会。共同体这个词很模糊也很广泛，只要不是马克思所说的“亚细亚生产方式”的公有制共同体都能说得过去，没必要在这个共同体的词上来争论，而应该争论的是不是“亚细亚生产方式”。可以肯定地说：中国不是“亚细亚生产方式”。

土地村庄共有而不归个人，是“亚细亚生产方式”基础。在秦始皇统一之后到中共上台之前，从南到北从东到西，在中华大地上找不到这种村庄。只有毛泽东年代才是“土地村庄共有而不归个人的‘亚细亚生产方式’”，毛泽东死后，中国搞改革开放，首先就是土地承包，土地承包后实际是私人所有。所以，在秦始皇统一以后的中国漫漫历史长河中，只有毛泽东年代的中共国——中华人民共和国才是马克思口里的“亚细亚生产方式”，是“停滞型与东方专制型社会”。改革开放就是消除土地公有，破除“毛泽东的停滞型社会”。毛泽东年代的经济崩溃原来是走了“亚细亚生产方式”的“停滞型”道路。

“亚细亚生产方式”就是停滞与专制主义。毛泽东时代的中共国就是“亚细亚生产方式”的最重要典型，在世人面前早已经明了。国际共产主义运动的叛徒卡尔.威特福格在他的《东方专制主义》（1957 年出版）和其他一些著作中，就曾以亚细亚生产方式来评判毛时代的中共国。中共的御用学者不敢回应，也不敢把他的书介绍到中国。意大利米兰艺术学院的翁贝托.梅洛蒂教授，在他那本很有影响的研究亚细亚生产方式的专著《马克思与第三世界》（1972 年出版）中，也说中共国是“亚细亚”社会的最典型例子，说中共国的社会主义制度是植根于亚细亚生产方式基础之上的“官僚主义的集体制”。这本书中还包含了许多很有价值的论点。

世界上所有的社会主义国家，都是公有制，都是“土地公有”。所以，世界上所有的社会主义国家都是马克思口里的“亚细亚生产方式”，都是“停滞型社会与东方专制型社会”。以致，几乎所有的社会主义都是因为“停滞”而造成经济崩溃而垮台，苏联解体、东欧社会主义国家崩溃都是这个原因。中共国如果不是改革开放打破“公有制”、走上蒋介石的经济道路，中共国也早就垮台。真正的社会主义国家朝鲜，早就陷入经济“停滞”，在延口残喘，如果不是中共国援助，即使是延口残喘也喘不下去。真希望我们金家的正恩小弟弟能看到本书，立即取消公有制，和中共一样走改革开放道路，这样，就破除了社会停滞，朝鲜人民不再饥寒交迫，也像韩国那样富有！看到韩国那么富有，金三胖还看不明白，金三真的愚蠢得不行不行的。

在马克思的话语系统中：土地公有制＝亚细亚生产方式＝停滞型社会与东方专制型社会＝需要外力（侵略）来打破停滞的社会＝万恶的公有制

马克思把“土地公有制”说成是“亚细亚生产方式”的“停滞型社会与东方专制型社会”，马克思骂出了“万恶的公有制”！

俺金剑实在不明：

号称马克思徒子徒孙的马列主义者们，怎么也搞起土地公有制呢？那是马克思明明白白说的“亚细亚生产方式”的“停滞型社会”与“东方专制主义”啊！我想可能是马列主义者们的马克思理论没学好吧？

请马列主义者给我答案！多谢多谢多多谢！

其实，“亚细亚共同体”并不一定落后，马克思是看错了。

至今（2023 年），以色列犹太人的农庄是土地共有制，没有真正的私有财产，外出时开公家的车出去。这正是马克思所讲的“亚细亚共同体”模式，却也不见得有多落后，也不用外力使他们进步。可见，“亚细亚共同体”生产方式并不如马克思所讲的那么落后。其实，落不落后看科技，而不是看制度；共产主义里肩挑大米搞运输也是落后的，封建社会里用飞机搞运输也是先进的。马克思连这一点都看不明白，还号称导师，能导什么？真的很托大！

注释：

注 226：世界农业起源：考古发现改写认知，中国果然又是“第一”

http://www.360doc.com/content/23/0417/07/20407909_1076824350.shtml

5、中国农村——不是封建社会也不是阶级社会

有人污蔑说中国人的民主素质不行，当看完日本人的《中国农村惯行调查》与许先生的文章，就知道中国人的民主素质非常之高。许先生说“**这是中国文化中超越性的价值，也可以扩充成为人类社会的普世价值，以补现代文明的不足。**”中国文化是人类未来的保护神。

这是人类最理想的社会，为人类长久以来所追求，早在中国已经实现。

中国地域很广，从南到北，从东到西，从来没有见到过日本村八分式的黑暗农村，更没见过日本杂鱼寝式的淫乱农村，也看不到类似于中世纪欧洲、印度、日本、朝鲜式的农村。日本文化与中华文化正好相反，它更接近于欧洲与印度文化，所以，不少日本人鼓吹脱亚入欧，是有其社会基础的。但是，无论是中世纪的欧洲、印度、日本、朝鲜的农村，都是落后的农村，是封建社会与阶级斗争社会。中国农村才是最先进、最文明、最人性的农村，最接近现代社会。中国农村是非封建型、非阶级斗争型。在《中国农村惯行调查》中，日本人的结论是：“有阶层，但是没有阶级；有变动，没有固化；有富人，没有剥削。只要勤劳，人人都有希望。”马列主义者总该相信充满敌意者的调查与结论吧！

自古以来，中国的皇权不下乡，皇权只到达县一级，下面的社会处于自治状态，也就是说，很早以来，中国农村的社会就是这么民主与仁义的。古人云：“礼失求诸野”，农村正是中国的礼仪守护所。二千余年来，中国能长盛不衰、中国人口能快速成长，就是中国人的文明与仁义促成的。当欧洲正处于黑暗落后的封建社会时，中国人已经非常民主与仁义了，中国人的素质非常之高。现在世界上很难看到有什么社会能达到中国传统社会的仁义水平。

中国的村庄，大抵逃不出本书论述的北方农村民主自由平等那种与南方农村救穷扶弱仁义这种，或者二者皆备；其实没有实际分界线，南方也有许多民主自

由平等那种，北方也有救穷扶弱仁义这种，这是中国农村的全部情形。中国农村根本就找不到欧洲、印度、日本、朝鲜那种阶级社会的情形，更加找不到日本村八分那种黑暗情形的农村。“礼失求诸野”，当中华大地上都是如此伟大的农村时，中华民族就不会堕落。马列主义者把中国农村定义成阶级斗争的农村，不是良心瞎了就是眼睛瞎了。

中共的所谓解放，彻底破坏了亲情、仁义的中国农村，搞成斗争与迫害的农村。“礼失求诸野”，当上层社会礼乐崩坏的时候，还可以到郊外、到民间去寻求礼乐文化，民间有着丰厚的道德积淀。中共连这个“野”都毁坏，使中国文化再难以恢复。中共对中国文化破坏之大，前无古人后无来者，中共是中华民族的最大罪人。

秦朝以后的中国，社会制度上先进，比同时代的欧洲、印度和日本的封建社会都美好。中国近代的贫穷落后是科学技术落后造成的。中国的农村根本就不是黑暗的封建社会，是阳光明媚的农村，与同时期欧洲和日本的社会相比，他们才是真正的黑暗的封建社会。

门阀经济：自东汉以来，土地兼并异常严重，官僚与地主疯狂扩张，形成了地方上的豪强，甚至形成豪强阶级（有世袭才算阶级）。豪强可凭借雄厚的财力物力，把那些“流民”招揽到自己的庄园中，乱世又迫使“流民”甚至是平民依附豪强，或作佃客或作兵客。就这样，庄园主成了拥有大量土地、大量人口、大量生产资料的“独立国王”。司马师能养 3000 死士而不被发现，当然就是庄园足够大、死士又足够忠心的缘故。

门阀富可敌国，必然导致平民无立锥之地。社会发展到了西晋，门阀已经垄断了国家的政治经济等一切领域，敛财成为能力的象征，炫富成为高贵的表现，整个社会都在一种病态的追求中沉沦。尚书任恺跟皇帝置气，可以堂而皇之地说：“一顿饭一万钱，寒酸得我简直没有能下筷子的地方”。晋武帝司马炎吃了一道蒸猪觉得很不错，问王济是怎么做的。王济回答说：这只猪从出生到被杀只吃人奶。石崇和王恺斗富，王恺用糖浆洗锅，石崇就用蜡烛烧饭，王恺用紫丝布做步幛四十里，石崇就用锦绣做步幛五十里，石崇用椒泥香料粉刷墙壁，王恺就用赤石蜡玉石涂墙……像曹操那样不信任士人集团，多次出台求贤令，提拔下层寒门来充当官僚队伍，坚持捍卫中央集权的强势君主，只是秦汉帝国的回光返照。像刘备诸葛亮那样强调奋斗、百折不挠、仁心仁治，意识形态领域严格约束统治阶级，号召甚至强令官僚阶层励精图治的君主，只不过是上古遗风的尾调而已。当历史走到了晋，这一切中华文化中的正能量文化在这里失落。当物质的欲望张扬到了极致，豪奢嚣张开始逐渐走向病态，这就是晋代，是中华文化堕落的一代，是在门阀推动下实现的。怎么体现富有呢，奢靡铺张、故意浪费、钱不当钱就是富；怎么体现贵呢？扭曲变态、恣意妄为、无人敢管就是贵。政府主张勤俭节约，他们偏偏铺张浪费、钟鸣鼎食；皇帝号召忠孝节义，他们偏偏大谈特谈思想自由、个性解放。历史最终走到了道德风气日益下滑的大晋王朝，末日到来之前，是意识形态道德沉沦。门阀阶层的欲望得到彻底释放，统治阶级全部沉浸在穷奢极欲的享受之中，中华民族迎来了最至暗时刻——五胡乱华，300 年大乱世开始了。从这段至暗的历史，反过来证明诸葛亮的正确，他欲以一己之力避免中华民族落入这个至暗时代，可惜“出师未捷身先死，长使英雄泪满襟”。中国所有人都应该了解这段最黑暗的历史：两晋、五胡乱华、南北朝。更应该了解，这至暗时刻是怎么到来的？堕落！

意识形态大扭曲的背后，是人才选拔制的病变——阶级固化。黄初元年，曹

操刚去世，新的魏王，也就是魏皇帝曹丕，便迫不及待的纳了“九品官人法”，“当官发财靠老子”以成文法的形式在帝国推广开来。在此之前，严峻残酷的乱世，尚且能将士族拧成一股绳，为最后的胜利团结战斗，不论是曹操还是刘备，都在人才选拔上不拘一格，尤其是曹操，更是有意打压氏族阶层，三次求贤令，核心宗旨就是一个：不能让门户私计的士族在魏国做大。然而，士族门阀改变不了坚硬如铁的曹操，就去做曹丕的朋友，影响曹操的接班人；撼动不了志存高远的刘备诸葛，就在他们死了之后，悄然地将整个蜀汉的政治风气慢慢塑造成“投降派”，并以此压迫刘禅投降。

因为晋朝的江山不是打出来的，是世家大族妥协、苟合出来的，所以，必须要给这群人让利，争取他们的支持。不开国还好，开国了就必须把好处给兑现，于是按官品高低占田、荫亲、荫客的制度，做“人上人”有官方政策支持，门第越高，当官越大，祖上越牛，就越是能合法的占有各种生产资料，直接让世族迎来了全面发展，此情此景，官僚资本主义见了都直呼内行。那群呼风唤雨的公卿，诸如斐秀、何曾、王沈、贾充、敬勖等，他们是像萧何那样整肃内治吗？都没有，没有多大功劳，也没有铁与火的淬炼，他们只不过是通过派系站队和政治投机，才形成所谓的勋贵阶层。这些开国功臣，他们在朝既没有巨大的威望，于国家也没有耀眼的成就，他们或许很有政治才能，通过认了个好主司马家的方式，参与了群鸦的盛宴，赚取了从龙之功，能让几个人服呢？晋朝开国之后，这些人的职责就理应从投机站队转向富国安民，但是很遗憾，他们的品德没有生死的涤荡，他们窃喜着坐上公卿高位，又昏昏然走向堕落。

晋朝还复辟了中国五百年前的封建制度——分封诸王。导致司马皇族对政治的参与，在四千年历史中是最深的、最广的。有的人卫戍皇宫，有的人领兵在外，有的出镇边疆，有的执掌中枢，为西晋连环的、大规模的、无止境的藩王政变和地方举事，创造了制度基础。所有的实力派，不论是外戚、藩王、军阀、士族，哪怕是胡人，只要拥有一定的、甚至是小小的实力，总是会想尽办法颠覆最高政权，实现更替或禅让。这种局面会一直持续下去，贯穿整个南北朝三百年，困扰着一代又一代的政治家，哪怕是胡人君主，也是分外苦恼。眼下，人们根本找不到一个能够团结绝大部分群体的权力中心，但凡两个司马一旦相遇，就会启动“司马第零定律”——杀死对方，于是八王之乱的最后一个阶段，猛烈的、野蛮的、没有底线的斗争开始了。

晋朝是中国自秦朝统一以来，第一个试图复辟封建制的朝代，也是最接近封建制的朝代。这也是导致中共国历史界划分封建制与奴隶制社会分界时，有一派把晋朝当成奴隶社会分界的原因。想了解中国的封建制度，就看晋朝与中国少数民族的土司制度，把秦始皇统一之后的中国叫做封建制度，只是被荒谬马列主义洗脑后的无知。如果在中国真正实现封建制度，其黑暗程度可能不比欧洲中世纪差得太多。

八王之乱前，整个晋朝在各方面的改革颇多，却都是苟且应付之事，改革力度极其浅显，胡人问题、党争问题、土地兼并问题，都出台了一大堆政策，可是没有一个是真正去解决问题的，各项改革当中，晋朝尤其不敢去触碰任何一个王朝发展到后期最关键最致命的问题之一：阶级固化。当年曹丕接纳九品中正制以后，阶级固化现象本来就已经有所明显，晋朝建立不仅没能解决这些问题，反而对士族的让利、妥协和赎买，把正在固化阶级、剥削人民、挥霍国帑的那批人推到了更高位，天天没正事就是斗富、吸毒、杀人。回想四十年前，有谁敢在曹操面前炫耀富贵、大谈特谈奢靡享受？当年粮食减产，曹操颁布禁酒令，孔融略示

反对，就已经让曹操动了杀心。如今在晋朝，不浪费、不奢靡、不发癫，都不好意思说自己是权贵。

那群人生无望的年轻人怎么办？躺平吗？眼见这辈子无论怎样优秀、怎样奋斗都达不到父辈祖辈他们年轻时通过努力就实现的成就，该怎么办呢？躺平吗？委身豪门做奴才吗？还是变成一个个嗜血的恶魔，怂恿着年轻的王爷攻入京城，砸烂那群装神弄鬼的王侯公卿呢？西晋末年，全社会全阶层都在酝酿着一种情绪：或是灭晋自代，或是大杀晋官，或择胡为主，或割据江东或偏霸边州，或归隐不仕等，总之，除了少数豪杰，没有一个群体试图解救大晋，全社会普遍存在着反晋、弃晋、灭晋的心态。

为什么如此？就是晋朝接近封建制度与中国向往的中央集权制相对立，晋朝的阶级文化与中华的平等文化相对立，晋朝的奢靡文化与中华的节俭文化相对立，晋朝的无人性文化与中华的仁义文化相对立。于是，全民族全社会都想弄死它。只可惜，被文化更加落后的五胡捡到便宜，把中华民族推向更加落后更加封建的准封建社会，中华民族迎来了比晋朝更加至暗时刻——五胡乱华。

坞堡主是门阀经济的高级形式。西晋覆灭之后，北方基层治理崩溃，这些庄园主摇身一变，变成了一个个“坞堡主”，任尔什么政权、什么民族，反正在我这百十里地上，地是我的，人是我的，物资、牛马、装备也都是我的，谁来了都不好使，谁来了都得乖乖与坞堡主寻求合作。北方的坞堡主在酷烈的战争下明哲保身，而南方的庄园经济因为无人制约，则发展到了一种极端疯狂的境地。例如，淝水大战的前锋大将谢玄，因病退休后，回到自己庄园中生活，而这个庄园，“傍山带江，尽幽居之美”，据称有六百平方公里，大小约为半个香港、三分之二个纽约，一点都不比欧洲封建制度下的封建主土地小。而就是如此惊人规模的庄园，在东晋以及未来的宋齐梁陈竟然只能算作中等大小，比起那些真正的大庄园，简直是不值得一看。

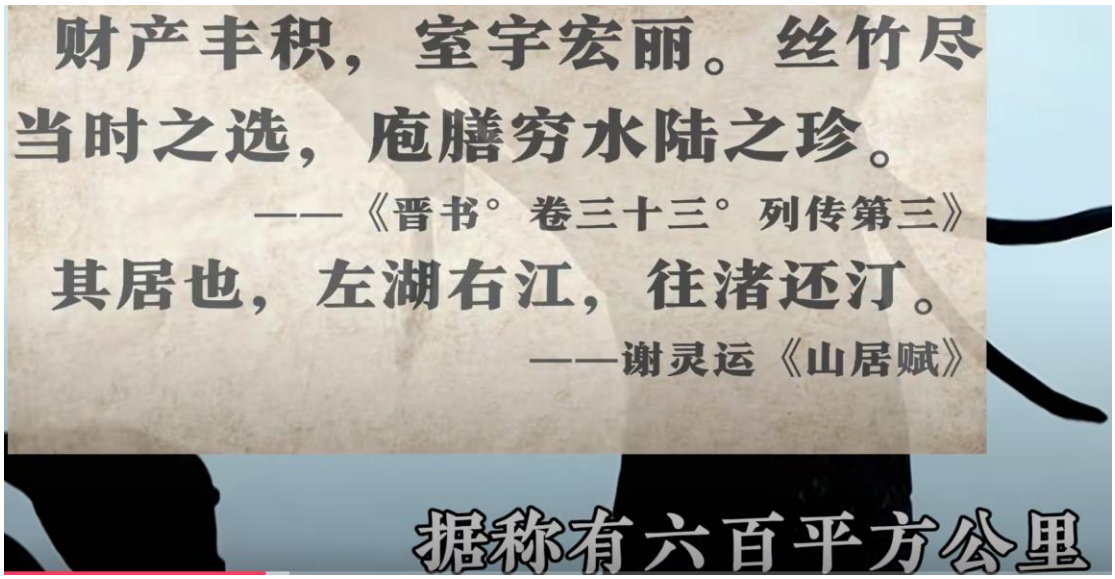

（史书描述豪族石崇和谢玄的豪宅）

我想大家现在应该明白了，庄园主经济基础事实上才是门阀世家屹立不倒、百年不倒的原因。凡是想动庄园主这块蛋糕的皇帝也好国王也好，终会受到豪门世族的反抗甚至反噬。

把人口从地方豪强和坞堡主手中夺取出来，就是所有有作为君主的首要谋略，只能在自己心中暗暗筹划与施行，多数打着战争征人的口号，这种“抢人大战”

并不少见。当年，石勒都曾经下令清查户口，慕容儁却以征人的手法夺人。而在江南，桓温和刘裕在自己最鼎盛的时候，也都推行过“土断”政策，也就是重新丈量全国耕地、清查厘定户口，逼迫那些豪强和门阀，把侵吞的土地和隐匿的人口吐出来，交还国家。

不得不说，在战争与乱世中，坞堡主这种形式，大大地加强了地方的安全，大大地保护了当地人民的生命、利益与生活，人民依附于坞堡主是不得以的选择。坞堡主是催生乱世又在乱世中得以加强的、摧毁中央集权制的类封建制度。可以说，门阀经济与封建制度是共生关系，是中国乱世这种特殊历史时期的产物，又强化了这种乱世和社会动荡，是中国历史中最黑暗的时代。很明显，门阀经济是对西汉中央集权制的倒退，门阀经济比中央集权制更加接近封建制度与阶级制度。而门阀经济在六朝时达到最高，是秦始皇统一中国之后的历史长河中最接近阶级制度与封建制度的时代。门阀制度是中国历史中最黑暗最动荡的年代，由此可见，封建制度远不如中央集权制先进与文明。如果当时中华民族落入真正的封建时代，将是非常的黑暗，未必不能超过欧洲黑暗的中世纪。

门阀经济（制度）是准封建制度，再往前走一步，中国就变成真正的封建制度。中国的国家足够大、门阀势力也足够大，只要深耕，完全可以裂土成王，远比欧洲中世纪封建社会的那些封建主与小国王能力大。为什么中国无法成为封建制度，这成为包括日本学者在内的世界专家思考的问题。

20 世纪 60 年代，日本京都学派的代表人物谷川道雄，详细分析了中国六朝贵族（大土地所有者）与一般民众的关系，他发现贵族们虽然富甲一方，但并非迫害百姓的土豪劣绅，反而为饱受社会矛盾、天灾与战乱威胁的民众提供了庇护所。他们凭借自身的财力、武力与门第势力，对宗族和乡党（同乡人）进行赈济、抵御寇难、调解纠纷、指导生产，建立起崇高的德望。他们奉行儒家士大夫的道德准则，节俭自戒、不逐名利、对当地民众负有责任感，必要时能将私人财产充公。同时，“重义轻利”的贵族会受到当地“乡论”（乡党舆论对地方人物的评价）的称赞，这有利于他们在九品中正制中获得更高的官职和品级。所以，一方面，六朝贵族与民众之间存在对立的阶级关系，民众依附于贵族；另一方面，贵族也对民众进行保护，并由此获得舆论支持以维持自身地位，二者产生了一种共生关系，谷川道雄称之为“豪族共同体”。

谷川道雄指出“豪族共同体”对维系地方社会安定具有积极功能，他对这种“共同体”给予肯定。“豪族共同体”显然与土地公有制的原则相悖，它突出的是以儒家思想为核心的豪族精神世界，这就超越了政治经济学的视角，具有很强的社会学意涵。

谷川道雄的理论创新是对马列主义的一次巨大的撞击，马列主义者马上横加批判。马列主义者带着阶级斗争的“桎梏”，当然无法容忍“无阶级斗争”这种事实，更无法想像这种“有阶级却无阶级压迫也无阶级斗争”这种社会的存在，马列主义者的横加批判主要有两方面：“一是批判其轻视阶级矛盾，将共同体优先于阶级对立，没能抓住主要矛盾；二是批判其无视共同体的物质基础即土地共有，而过于重视伦理意识的作用，是一种观念论和唯心论，甚至是背离马克思主义的异端学说。”

其实，马列主义才是带着阶级斗争“桎梏”的异端邪说，用它来看世界，只会落在虚无缥缈的“阶级斗争”套子里编造谬论，一旦真理出现，马列主义者是何其慌乱。马列主义者就是一群带着“阶级斗争桎梏”的血色眼镜看世界的邪教徒，看什么都只看到血流成河的阶级斗争，他们根本不是只认真理的科学家而是

邪教徒。懂得一点中国历史的人都知道，谷川说的是对的，马列主义者竟敢否认事实来批判，拿着马列主义邪论胡乱打人，真是无知加无耻。

堀敏一沿着谷川道雄的思路，指出六朝贵族成立的基础是在乡党社会之中。在九品中正制的框架下，乡党社会的“乡论”对贵族支配的合法性具有关键作用。谷川道雄的大学同窗川胜义雄在《六朝贵族制社会研究》一书中力挺“豪族共同体论”，并试图解释这样一个悖论：作为乡村的统治阶层，豪族虽然具备封建领主的性质，但并没有形成像西欧和日本封建社会那样的地方军事领主；而是形成了富有教养和责任感的文人贵族。他认为，中国正是凭借社会舆论，即在九品中正制中发挥重要作用的“乡论”，抑制了豪族的领主化倾向，使其成为具有公共精神的国家官僚。在此基础上，川胜义雄进一步考察了“乡论”的性质，提出“乡论的重层结构”，即县乡一级的舆论自然是“乡论”，但在更广阔的地区（如郡、州一级）的舆论也可视为“乡论”。也就是说，“乡论”实际上是对民间舆论的一个统称，根据地域的大小，如圆圈一样重叠起来。这种有层次的乡论，使豪族甚至有机会进入中央，进一步强化了国家对豪族的收编，维系了“豪族共同体”的存续。

金剑认为：不是“‘乡论’抑制了豪族的领主化倾向”，而是豪族主动放弃了“领主化倾向”。豪族完全有能力有机会成为领主，是豪族胸怀天下（治国平天下）的志向，让他们主动放弃扎根地方与中央对抗的企图，从而彻底放弃领主化倾向。也许是亲身经历了中国最至暗的年代，他们对于这种深耕地方、领主化对中华民族的危害有切肤之痛，于是他们主动放弃了这种企图。这是中国文化的伟大促成的，这是豪放的觉悟促成的。正如伊沛霞（Patricia Buckley Ebrey）在《早期中华帝国的贵族家庭》所述：“（东晋门阀世家），尽管他们拥有足够的私人财富资源使他们能远离有敌意的统治者，然而长久以来确立的士大夫理念却具有持续的影响力，因此在任何可行性的时候，贵族都会谋取卓有名望的朝廷地位。这种态度似乎有效地遏止了贵族家庭成为对国家部分地区拥有控制权的封建领主的任何倾向”。成为封建主既有高额的财产，又有能控制地方抗衡中央的实权，而有实力的贵族家庭不谋求这种实惠，可见中国人特别是士大夫的素质真高。

“六朝时中国没有阶级斗争”这一论点，中日学者已经形成共识。六朝时期是中国最接近于阶级社会与封建社会的时期，尚且没有阶级压迫与阶级斗争，那么中国其它朝代更没有阶级压迫与阶级斗争，秦始皇统一后的中国就是一个没有阶级斗争的社会，甚至除了六朝时期连阶级都基本上是不存在的社会。六朝只是特殊时期的产物，是对中央集权制的秦汉魏晋的倒退，后来在中国开启科举之后，六朝模式彻底解体，特别是明清之后，在汉人区域更不见痕迹（除了少数民族的土司制度）。《中国农村惯行调查》里的农村与许倬云先生所描述的农村，才是六朝之前与六朝之后的中国农村模式。

中国现在农村，除了政权被中共包揽、村民道德被中共堕落外，其它与民国时期相差甚少。

日本学者戒能通孝强调日本自封建时代以来就与西欧各国在村落结构、土地法、领主制、庄园制等各方面位于同样的谱系上，日本不是亚洲的一员而是西方的一员，这是日本实现“脱亚入欧”的社会基础。这是因为日本与欧洲一样都是黑暗的阶级社会与封建社会，而中国不是，在这个方面日本更接近欧洲，离中国更遥远。但是，中国才是最美好的、人间最理想的社会。

日本学者研究中国，规模庞大，人数众多，流派纷繁，著作充盈，成果斐然，影响深远。有的学者是为了侵略中国而研究中国。日本学者也只敢研究中国农村，

却不敢研究村八分、杂鱼寝的日本农村，更不敢研究日本文化，绝对不敢研究日本殖民时代的台湾，那是血流成河的台湾，那是台湾人无比冤屈的台湾，那是人间除奴隶社会外最黑暗的社会。请看《金剑：日殖台七大罪》。

6、中国城市——民主自由平等自治

中国的城市也是自治的。**自古以来，由于官员数量稀少，官府的治理达不到社会的底层，就是在城市里，街坊社区全是自治，社会各个行业也全靠自治的行会管理。**

《许倬云：延续千年的中国人情社会》**如是说：**

{

“虽然中国号称是大一统的帝国体制，自古以来，中央的权力其实不大，真正的治理实体，各个时代并不一样。远的不必去说，以近古而论，从宋代到清代，大致都是以县级作为真正的治理单位。县级的社会，乃是自主性的共同体。清代县令，单车上任，身边只有三五个秘书，再加上属僚和助手，整个县政府工作人员，也就不过二三十个人。一县人口，通常在十余万到五六十万之间。真正的日常事务，其实不在县衙门，而是在民间（注 16）。

以我自己家乡江苏无锡作为例子。大概乾嘉以后，江南大定，满清政府不再担心江南会有叛变。同时，江南的士绅集团，自从明代以来，已经逐渐成形。这些士绅，真正地执行了地方的管理工作。每一代，大概总有二三十位士绅，代表三五十家大族，共同参与地方管理。这些管事的士绅，并不是以财富或是官位，参与地方的管理工作，虽然没有明确的选举制度，大致上还是以人品和性格，作为大家拥护的条件。每一个参与管理的士绅，又代表了至少两三个大族，大族与大族之间，千丝万缕的婚嫁与友谊，都是彼此知道根底，可以信任的。

无锡县内，除了士绅以外，当然还有许多商家和作坊，近代以来，又以小上海著称，有不少江南的企业家，在当地设厂，也在其他地方设厂，生产日常用品，当地人的资源，确实相当丰厚。管事的士绅，过去并没有特别的名号，但在近代，则以“商会会长”的名义，有一个领袖，领导群伦。北伐以后，无锡的士绅领袖，先是杨翰西，后是钱孙卿，两人都不经营企业，只是因为他们人望和学问，得到大家尊重，才拥护他们，出头管事。在军阀斗争时代，为了防止过境的军队，进城骚扰，地方的领袖们，就出头与军队谈判，付出一笔开拔费，使他们不再进城。无锡地方上的福利，暂时性的例如，修桥补路，又例如，每年准备一定的救济金，接济从江北南下，逃春荒的难民。经常的福利：无锡有育婴堂（孤儿院）、养老院和乞丐的安置。这三个项目，大概都是从乾嘉之际开始的，到 1949 年，有二百多年的历史。这些费用，都有士绅们按例向企业界和工商业，取得一定的捐助，委派可靠的人员，监督和管理。

士绅家族的女眷们，也并不闲着。我的祖母，就是当地念佛会的副会长；会长和两位副会长，都是当地人物的老太太。她们以念佛会为网络，募捐款项，冬天送寒衣，青黄不接时，给粮食，以救济当地的贫户。她们督办的“斋堂”，也就是守寡无靠的妇女，可以养老的地方。这些妇女，却也是在养老院与育婴堂里工作的人手。

每天早晨，管事的士绅们，在‘新公园’的一个茶室聚会，讨论公众事务；外面的大间，则是一些想提出请求的百姓，等候提出请求。也有各行各业的主要

人物，随时听取士绅们向他们交代的工作和承诺捐助的款项。一县之长，在将近中午时，才会到达茶室，听取这些士绅们的决定。**整个一县事务，基本上是老百姓自己在管，政府奉行他们的意旨而已。**

这种形态的组织，不是无锡独有；**当时整个的江南，几乎处处都有同样的社会结构**，以当地民间力量管理当地事务的体制。江南以外，我相信，中国各处，比较富裕的地区，大概都会有类似的社会。”

}

在这里再推荐《王笛：从晚清成都人的生活看中国城市自治传统》（注 17），写的太生动，不得不大量抄录如下：

{

过去中外历史学家都普遍认为，中国是一个中央集权的国家，因此传统中国城市被国家权力紧密控制，人们没有任何“自由”。然而，如果我们进入到一个中国城市的内部、深入到城市的街头和邻里，我们会看到实际上市民们有着相当程度的“自由”，并非通常理解的完全被控制。现代市政设施在中国城市出现以前，街头成为邻里或社区最基本的单位。“街”的概念（如“街坊”、“街邻”、“街众”等）在人们之间培育了“邻里纽带”，强化了人们的城市共同体意识。

传统中国城市缺乏正式的市政管理机构，由此而产生的地方自治使社会各个阶层的成员都能较为平等地使用公共空间。普通民众在街头自由从事各种休闲和商业活动，与他人分享诸如街头巷尾、广场、庙宇、桥头、茶馆这样的公共空间。街头主要由邻里组织和保甲系统控制。街首和保正、甲正等头面人物从居民中挑选，尽管有时他们也代表政府履行一些诸如治安等“官方”职责，但是他们不是城市管理机器中的正式官员。清朝的地方政府很少直接参与城市的控制，这种管理模式对城市日常生活产生了深刻的影响。那些由街区邻里组织的活动清楚反映了社区认同和自我控制的程度。正是因为精英没有官的头衔和权威，他们在管理公共空间方面的作用相当有限，其结果便是街头生活事实上并未受到太多的局限，这与过去我们对中国城市的“常识性理解”相去甚远。

是什么因素导致有清一代中国城市缺乏市政管理？其根源甚多，但最根本的原因是当时的政府结构。衙门的正式官员有限，无法满足控制辖区内庞大而分散人口的需要。例如，晚清巴县（即今天的重庆）只有两百多个衙吏，但总人口却超过了 99 万。另外我们还应该注意到，绝大多数这些衙吏实际上是“差役”，只是县衙雇用的跑腿，诸如壮班、快班、皂班、收发、值堂、跟班等，并非能司其责的官员。因此政府机构只能用于处理最重要、最紧急的事务，诸如地方的税收、犯罪、治安等问题。但即使在这些问题上，地方政府也甚感力不从心，根本无法把它们的触角深入到社会基层，而不得不依靠地方精英来组织社会生活和进行社区控制。其实，直到 20 世纪初警察的建立，国家权力都基本没能触及城市最基本的层面，市民享有相对较高的自治权，他们可以根据自己的需要在一定的程度上自由地使用城市的公共空间。

成都北郊青龙场，赶场天的集市，1910 年冬。王笛在其著作中多次使用此图。（摄影：路得·那爱德，图片提供：海波、王玉龙）

（看照片中的中国人，抬头挺胸很自信，也不比现在的朝鲜人瘦，说明没饿着）。

在过去的中国城市，人们的社会生活局限于一个相对狭小的范围之内，以家庭、邻里（或街道）为单位参与城市社会的各种活动，由邻里和社区组织的活动强化了城市居民之间的社会联系。在中国城市社会里有着各种自治组织承担着各种公共的庆祝活动，根据哈佛大学人类学家华若碧（Rubie Watson）的研究，宗祠——无论在城市或是在乡村——不仅作为宗族举行仪式的中心，而且是社区生活的重要部分。但是在有的城市，例如成都，宗祠的活动并未延伸到社区，而社区组织却扮演了重要角色。

如果说祖宗崇拜是家庭中最重要的仪式，那么神的崇拜对社区却至关重要。神的崇拜一般有两种形式：个人和集体。对前者来讲，人们希望无所不能的神能保佑他们；而对后者来说，社区成员参加神的生日庆祝，则反映了社区认同，因此拜神成为一个社区的集体活动。这个活动主要是提供祭品和组织演戏。社区或宗族组织戏曲和木偶戏，为神和街民表演，这种活动便是社会共同体和谐的一种表现。一些城市的主要街道由街的栅门分为若干段街区，每年每区轮流负责组织敬神活动，各户都参与其中。以街道为单位的庆典活动实际存在于中国各个地方，只是可能它们组织的方式各有特点罢了。

作为四川省城的成都实际上也是一个高度自治的社会，市民在由地方精英引导的非官方组织的社会中生活。在成都，街道不仅是交通、商业和娱乐需要，而且是邻里凝聚的基本单位。精英卷入到社区生活的各个方面，从节日庆祝、公共卫生到慈善事务、道路维修。在一定程度上，街道连接着社会生活，成都街道的结构促成了这样一种凝聚力。在清代，据晚清知县周询《芙蓉话旧录》，成都划

分为若干区，每区有一“领役”总司该区事务，下设“街班”负责一条或若干条街的民事，另有“海察”维持治安。这些人多为袍哥成员，对社会颇有控制力，加之“其时承平日久，四民各安其业，盗贼颇稀”。成都各街两头都有栅子，由一个栅夫看守，负责夜间关闭，清晨开启。此外各街还雇有更夫守夜。居住在同一条街的人有一种特殊的“情结”，或许可称为“街坊情结”，人们相互视为“街坊邻居”，经常互相帮助。他们的关系是如此的密切，以至于人们常说“远亲不如近邻”。

……

人们在清明举行传统的“城隍出驾”仪式，抬着城隍的塑像穿过街头，这个活动每年春天由社区组织，社会各阶层从地方官、精英到普通市民，甚至乞丐都广泛参加。据传教士的观察，“城隍出驾时，成千上万的人都出来观看”。同时用纸给“孤魂”做衣服，人们抬着这些纸衣在街上穿行，送到城外的坟地焚烧，称“寒衣会”，或“赏寒衣”，或“赏孤”。阴历十月一日城隍再次“出驾”。不少竹枝词记载了这个活动，其一：“北郭城隍神至尊，清明旧例赏孤魂。游人欢喜买欢喜，几串携回媚子孙”；其二，“驾出三神万众观，北门门外赏孤酸。年年到得寒衣会，穷鬼齐添一段欢”；其三，“寒风十月念泉台，五色楮衣费剪裁。送去不愁强鬼夺，三城隍按北关来”。

（晚清成都的城隍出驾活动）

……

在成都，清明节的活动可能最能反映出社区的认同。社会人类学者研究过清明节日庆祝的意义。根据孔迈隆（Myron Cohen）对华北的考察，地方宗族组织“清明会”以举行各种仪式，这种庆祝活动强调的是宗族控制，清明会使宗族行

为成为一个整体。但在成都，类似的组织是“清醮会”（又称“土地会”），然而它们不是由宗族而是由社区组织的，负责筹办清明节拜土地神的活动。这些会几乎都是道教性质，传教士称之为“感恩会”(thanksgiving society)，认为它们的庆祝活动是“感恩于邻里的安宁”。会首由本街居民选举。

每年春天清明节之前，土地会都要集资雇道士打清醮，虽然会首会借机谋点私利，“但人们的兴趣在于借此机会在街上开怀寻乐”。庆祝活动一般要举行七天，此间从早到晚锣鼓声不绝于耳。一般来说，附近几条街共同承担费用和共建一个祭坛。较富裕的街道还会放火炮——又称“演灯彩”，雇木偶或皮影戏班子在街上助兴，并以敬土地神为名大摆筵席，其真实目的是集街众热闹一番。一首竹枝词生动地描述道：“福德祠前影戏开，满街鞭爆响如雷。笑他会首醺醺醉，土偶何曾饮一杯？”

（在成都，有“土地会”组织，它们不是由宗族而是由社区组织的，负责筹办拜土地神等活动。会首由本街居民选举。——括号内不属于王笛文章内容，下同）

土地会不仅仅是社会共同体内人们精神生活的组织者，而且在人们日常物质生活中扮演着重要角色。在清明节期间，土地会组织居民清理阴沟，掏挖水塘。成都由于周围环江且有河道横穿城市，虽然这提供水运的便宜和迷人的景色，但由此也带来了经常的水患。因而成都修有数十池塘如上莲池、下莲池、王家塘和马王庙塘等，以存积雨水和废水。清掏工作必须每年进行，否则在雨季将导致水灾。然而在民国时期，地方政府控制了社区的公共生活和剥夺了土地会的组织之权，这项事务便无人理睬，许多阴沟池塘年久淤积、坏损，逐渐废弛。再加之人口增长，城市生态的恶化导致灾害的频仍（后面是具体的灾情）（注 17）。

……

（也就是说，中央集权的入侵，反而使地方正常治理受到伤害，使社会秩序紊乱，连影响城市如此之大的涝灾都不能治理，中央集权简直是反作为。地方自治比中央集权更有效、更人性化、更有益于地方。）

在晚清新政和辛亥革命之后，虽然土地会的影响逐渐降低，但许多事务诸如公共卫生、赈济、慈善等活动仍多由自治组织负责。慈善机构像慈惠堂、济贫会在社会福利、道路维修、清扫街道等公共事务中非常活跃。如果说土地会主要在其街区和邻里范围内活动，那么慈善团体则有更大的影响范围。开粥厂是它们最主要的责任之一，每当有饥馑出现，即立灶煮粥分发穷人。当自然灾害发生，社会共同体仍起着积极的作用。如在 1914 年夏的水灾中，当少城被淹，大量人家不能生火做饭，许多小贩也失去生计，慈善团体便挨家挨户登记灾情、捐钱和分发锅魁；当米价上涨而米店囤积居奇时，慈善团体在少城新开一米市以避免米价疯涨；当南门至东门的路失修，雨天泥泞，晴天尘土飞扬，也是慈善团体集资修路。在这个时期，街首仍然扮演着组织社区生活的角色。

在晚清，像上海、汉口、重庆等大城市，会馆和行会是组织经济和社会生活的最重要的社会机构。在上海，会馆卷入社区从经济到娱乐的各项活动；在汉口，行会的事务和权力远远超过对会员和贸易的管理；在重庆，“八省首事”扮演着半官方的角色，负责税收、慈善和其他社会事务。与这些城市不同的是，虽然成都有许多会馆和行会，但它们的活动大多局限在商业事务，而组织社会生活则是由土地会和慈善会来承担的。它们作为一个社会单位在人们的日常生活中比其他任何组织都扮演着更为重要的角色。从民国以及到人民共和国时期，随着中国城市现代化的发展，国家逐渐取代了过去社会自治组织发挥的各种功能，中国城市

才真正进入了中央集权控制的时代（注 17）。

}

（《王笛：消失的古城:清末民初成都的日常生活记忆》）

建议大家看看王笛的这本书《消失的古城：清末民初成都的日常生活记忆》。从王笛的著作中，成都纯粹就是自由民主自治的社会，根本就看不到封建制度与殖民制度的影子，说中国近代是封建社会、是殖民地与半殖民地，那是马列主义者对中国历史的无知与诽谤！

中国的中央集权制，上面是中央集权，下面的、庞大的社会基础是民主自治的社会。所以说，秦朝以后的中国是半民主社会。真正起着最至关重要作用的是民主自治。

7、民间自治涉及民众生活的方方面面

从上面三个方面，根本就看不到封建与殖民地的影子，纯粹是自由社会的民间自治，实现了民主自由自治。

秦朝以后的中国，政府实行官员任职回避制，加之官员的数量很有限、官员在一地的任期不长(一般为 5 年)、官员与广大民众的直接接触很少等原因，社会

存在严重的“官治”不足问题，需要地方自治来弥补。整个社会的正常运作全靠民众自治，可以说是情势所逼，不自治不行；是中央集权的软弱、政府职能的退缩，才导致民间自治的兴盛，几千年来支撑着整个社会。

知县是政府派来治理一县的唯一行政官吏，其治理一县数十万民众的确勉为其难。由于县令的俸禄有限，大量使用幕僚辅佐治理是行不通的，因为幕僚没有俸禄而由知县负担。依靠县级官吏治理数十万乡民的乡村社会非常困难，因而自治组织直接控制乡村是其参与行政的主要方式。

中国民间自治的范围非常广泛，涉及民众生活的方方面面：

第一、搭起官方与民间的桥梁，解决官民纷争。当然，多数时候它作为民众利益的代表，保护地方利益，对政府采取一种对抗态度。

第二、对发展乡里经济有重要职能。对乡里社会来说经济是不可或缺的，因此，自治组织一直把乡里经济发展作为重大事情来抓。主要表现在督促生产、兴修水利、植树造林、管理工商等。

第三、调节纠纷、处理疑难和诉讼案件等方面也发挥重要职能。有的案件老是难以解决，最后只能靠自治组织决断。

第四、在文化教育建设上起了不容忽视的作用。办学办校、重修重设社学、书院，重视乡里社会的文化教育事业。有的还举行文会，对乡里百姓进行文化教育。另外，修纂地方志，可以说许多地方志是在自治组织参与下完成的。

第五、在公共福利方面、在成立与监督慈善机构方面，也得自治组织来完成。许多官员认为，由民间自治主管的公共福利事业其效率比书吏管理高的多，而其成本却低的多。在发生饥荒或灾害时，自治组织不仅募捐赈灾资金，而且直接操办救济事务。并经营大量的义仓。

第六、维护乡里社会的政治安宁，组建地方民团。在组建地方民团以保卫家乡的过程中，总是自治组织领导。

再往下，在宗族组织系统内部、村庄内部，当然也是自治的。乡村自治，实则由宗法制度负责管理社区的一切事务。

中国虽然长时间是中央集权，但是中央权力只要县级，也没能好好对县级进行有效控制，整个民间处于自由、民主、自治状态，整个社会处于自然发展中。与政府治理相比，民间自治具有效率高、成本低、速度快、人性化强、安全可靠等诸多优点；二千年来，使我们的社会高效率、低成本地运转着，为我们及人类文明作出了巨大的贡献，功不可没。

但是，广泛的自治也隐藏巨大的风险。朝廷对民间、对社会的控制能力太低，根本没有达到有效的程度，就无法进行一些大型的事务，如大型水利工程，大型交通建设，大面积提高识字水平，大面积防匪防暴乱，大型天灾时的抗灾救灾。大面积天灾往往是压垮皇朝的最后一根稻草，这充分体现了中央权力弱的致命后果。还造成整个国家的战争能力低下，一旦有外来侵略，或者内部匪乱，就无法应付，中国许多朝代就是在这两个原因中倒下来！自治中，虽然人民生活幸福，却隐藏着这些巨大的隐患！

8、是民间自治而不是绅士统治

在各种自治场合，一个特殊的群体——绅士出现最多，有的研究者就把中国的民间自治说成是“绅士自治”，我认为这种认识是错误的。

老百姓选择给大家治理的对象当然是大家信得过的，有文化、有地位、人品高大家都信得过。一个地方就一个见过世面、有地位的读书人，当然大家什么事都找他，他就是当然的领头人，治理当地当然是他。但是一个村都是见过世面的、又有文化的人，也就都是绅士了，那么这些都是领头人吗？不可能。就是说，不一定是绅士才能治理，也不是绅士一定都是治理者。所以并不是绅士治理的社会，而是民间自治的社会，只是绅士机会多一些。绅士治理就是精英治理，这是最好的统治方法与民主手段，我觉得比现在欧美的党派治理还好。

只要不是官府任命的，就是民间自治的，与官方无关，因为官方力量不足，民间填补。自治者也不一定是什么社会身份、什么阶级。中国的文字与外国不同，外国是表音文字，会说话几乎就会写字，中文是表意文字，虽然更高级、更优秀，但是门坎高，需要专门的学习，识字率不高，所以识字的人地位一般都比不识字的高，当然获得治理的机会就多。但是，中国人比较欣赏讲义气的人，说某人“很仗义”，是很佩服的，在许多时候，做事公道的人与有江湖义气的人，获得治理的机会更多，比绅士还多。在自治的帮会中，武功最强的人往往是自治首领。

所以这种形式是民间自治而不是绅士统治，更不是地主阶级统治。

绅士不等于地主，两者划分标准不同，划分阶级的唯一标准是经济。地主必须占有相当数量土地；绅士之所以为绅士，它主要以智力作为谋生的手段，并不是看其有无土地，而是以有无功名身份而定。绅士因贵而尊，地主因富而显。绅士是靠智力道德与功名界定，地主是靠财富土地界定，是不同的两个类别，文盲也可以是地主，但是，文盲当不了绅士。

马克思讲：“划分阶级的唯一标准是经济标准”。如果按照马克思的标准划分阶级，是划不出来绅士阶级的。好比文化程度靠文凭来划分，籍贯靠地域来划分，是两类不同的东西，用文化程度划不出籍贯来，好比说“大学生就是广东人”一样荒谬。所以，中国只有绅士，没有绅士阶级，“绅士阶级”与“广东阶级”一样，这种词本身就是一种错误，不靠经济划出来的都不是阶级。地主与绅士不同，流氓也可以当地主，文盲也可以当地主，但是流氓与文盲都当不了绅士。用现在的标准看，绅士就是地方的文化精英和精神领袖。中国不存在绅士阶级，全世界都不存在绅士阶级，绅士不是阶级。

《满铁农村调查》中，顺义县的农民认为，光有钱是成不了绅士，光有学问也成不了绅士，一定要有公益精神，品格比较高尚。沙井村村民认为，就只有前村长周绍棠是绅士。可见，北方百姓对绅士的要求很高，也比较佩服与信赖他们，所以才把自治权交给他们。是“劣”就当不上“绅”，中共把绅士定义成“劣绅”，完全颠倒了事实。

民间自治中，没地主什么事。从这里又可以看到，地主与农民的地位相同，都不如绅士。那种把地主说成是统治阶级，一点道理都没有，还不如把绅士说成是统治阶级更靠谱，其实都是错误的。绅士不一定很有钱与很有地，有的绅士是教书匠。在中国，只有统治家族（皇族），没有统治阶级。绅士、地主、农民都是被统治者，绅士的地位比地主还高，一般来说地主比绅士有钱。

自治者、绅士是代表民间与官府打交道的，是民意的代言人。有的史学家，把绅士划为统治阶级的一员，这又是错误的。绅士是被统治者的代表，而不是统治者的代表。

现在中国的史学家们，总是以马列理论来分析社会，划分什么地主阶级、绅士阶级、农民阶级，真是无聊。中国人本来没有阶级，硬给他们套上。如果自治者是地主，就会被马列学者说成是统治阶级、就坐实了阶级斗争的佐证。中国的

社会现实，不划分阶级才能真正正确地了解中国，划分阶级就搞乱了人的思维。

共和国之后，政府的权力渗入基层，民间自治最终消失。中央集权的强盛，是民间自治退缩与消失的根本原因，再次证明民间自治人士包括绅士，是被统治阶级而不是统治阶级。那种把绅士与地主当作统治阶级的说法是荒唐可笑的。

共和国之后，共产党杀戮了有土地的地主，也杀戮了有文化的绅士，彻底捣毁了旧政权的社会基础，政府的权力得以顺利渗入基层，民间自治最终消失。中央集权的强盛，是民间自治退缩与消失的根本原因。再次证明民间自治人士包括绅士，是被统治阶级而不是统治阶级。那种把绅士与地主当作统治阶级的说法是荒唐可笑的。

其实什么人当自治者没有必然性。只是我们的史学家不顾社会现实，总是以一种阶级斗争的模式分析社会，恨不得先断定其阶级成份，打上阶级标签，再安上所谓的社会属性，套上阶级斗争学说，把好端端的正常社会肢解、歪曲成阶级斗争的社会，把人类的正常历史歪曲成阶级斗争史，可恶也。

其实，中国秦朝以后的社会，与现在社会一样，根本就不存在阶级与阶级斗争。

9、中国传统社会与极权社会极大不同

“中央集权”不过是政权的组织方式，可以同为民主社会和极权社会采用。中央政府集中权力都是为了高效推行行政命令。传统中国虽然也号称中央集权制，但中央集权只到县这一级，县以下是民主自治的社会。

传统中国的自治非常原始，是官家无能力也不想管，把责任推给人民，人民只好自己管自己而已。与现在西方“平等、自由”的民主社会相比，有一定的距离，若以西式极权国家去类推，未免失之千里。

一位网民说：

“(中国传统社会)无论是官家还是百姓，都不会觉得官府既然收了钱粮去，就有责任兴办公共事业，负责维护治安，赈灾救荒。相反，这些事从来是百姓的责任。造桥、铺路、赈灾得由人民自己募捐解决。如果朝廷能在荒年豁免了赋税，那就已经是皇恩浩荡了。类似地，如果出了罪案，首先必须为之负责的是当地百姓而不是官家。在乱世，甚至保境安民的责任都落到了百姓头上。”

“传统社会的君王对百姓基本上没有什么直接控制，如我在旧作中早就解释过的那样，它对百姓实施的主要是所谓‘心治’，即以孔孟之道为士绅洗脑，再通过士绅影响全民，以用佛教因果报应说教加强了的儒教的纲常伦理……这就是传统社会长治久安的根本秘诀所在，它其实与社会结构乃至社会经济发展水平没有什么关系，其效应乃是对唯物史观的否定。”

“成熟的自由民主社会中，政治只是丰富多彩的社会生活的一部分内容。极权社会虽然也有经济、文化、教育等等不同领域，但所有这些领域最终都在专制权力的作用下，归结为极权者的政治意志。所以，极权社会是政治社会，极权政治则是阴谋政治。”

……

德国纳粹是极权社会，政府的权力渗透最底层，那是彻底的中央集权制。现在我们的共和国也是如此。与秦朝以后的传统社会相比，相差是何等的巨大，几乎是完全不同的东西。用现代极权社会去类比中国传统社会，那就谬以千里了。

两者控制人民的程度有天壤之别。现代极权社会对百姓的控制无所不包：政治控制（包括思想控制、信息控制、组织控制等等）、经济控制、警特监视、武力威慑等等，与传统社会完全是两回事。

中国秦朝以后的社会，与欧洲中世纪的封建社会相比，先进许多，但是如果与现在欧洲的民主社会相比，却落后很多。很不幸，中国的这种社会时间太长，2000 多年，跨越欧洲的这两个时代，我们本来比别人先进，后来却落后了。这是我们近代落后于世界的重要原因。腐烂就腐烂在朝廷到县这段中央集权上，而不是在民间自治这一段，是中央集权向封建社会倒退。

八、人类真正的封建社会

秦朝以后的中国不是封建社会，也不是阶级社会。

中国真正的封建社会是少数民族的土司制度。对比土司制度与中国的中央集权制，就能更加明白秦朝以后的中国不是封建社会，也不是阶级社会。

人类真正的封建社会：古代欧洲黑暗的中世纪，近代的朝鲜半岛与日本、中国少数民族的土司制度，直到今天的印度。

为了更加容易地比较中华文化与其它文化的不同，我把“真正的封建制度”的内容放在后面的“中华文化与其它文化的差别”那一章中，希望读者不要漏掉。

九、本章注释

注 3：关于援交这件事情
https://zhuanlan.zhihu.com/chivnjapan/20038194
关于荷尔蒙四溢的大学网球社团
https://zhuanlan.zhihu.com/p/20032506
关于日本大学生的一些丑闻
https://zhuanlan.zhihu.com/p/20030524
日本自卫队“120 人淫乱派对”警方破门多人裸体交缠
https://blog.creaders.net/u/13614/202209/443387.html
日本自卫队官员主办 120 人杂交派对　多人被逮捕
https://3g.163.com/dy/article/HADS8D7H0534O7KF.html
https://world.huanqiu.com/article/48P9PBHpWfa
https://www.8world.com/world/japan-official-organised-sex-parties-1833806
注 4：日本侵略的文化基因：皇国史观悠久　缺乏文化反思
《金剑：日本文化的十大特质之八——侵略性——八紘一宇》
注 5：**日本人做的社会调查改变了中国学界？**
http://www.toutiao.com/i6195158383639626242/
《满铁农村调查》阅读指南(一)_高山仰之_新浪博客
http://blog.sina.com.cn/s/blog_6e1384ef0102wcub.html
《满铁农村调查》阅读指南（二）
http://blog.sina.com.cn/s/blog_6e1384ef0102wcuc.html

柴村租佃契约风险承担
https://wenku.baidu.com/view/037379dfd7bbfd0a79563c1ec5da50e2524dd183?fr=xueshu_top
可购买　也论《中国农村惯行调查》与华北乡村研究
https://wenku.baidu.com/view/e91b26b12c3f5727a5e9856a561252d381eb207b?fr=xueshu_top
注 6；中国历史上不存在"农民起义"
http://view.news.qq.com/original/intouchtoday/h0249.html
注 9：1927 年蒋介石为什么突然向中共大开杀戒
https://news.qq.com/a/20110411/000314.htm
为历史埋单的反革命分子
http://mjlsh.usc.cuhk.edu.hk/Book.aspx?cid=4&tid=2333
赣州妇女解放协会等通电——有关陈赞贤被害事件的一组电文
https://blog.creaders.net/u/13614/202206/437749.html
http://www.doczj.com/doc/af14332869.html
注 10：《革命的真相》的第 15 章（4）"夏斗寅兵变与马日事变"
https://www.bannedbook.org/bnews/bookonline/20180528/949381.html
注 16：对什么人可以期待援手？每个中国人都懂其中的分寸——许倬云
http://dajia.qq.com/original/category/xzhy161202.html
延续千年的中国人情社会——许倬云
http://dajia.qq.com/original/category/xzhy20161209.html
注 17：王笛：从晚清成都人的生活看中国城市自治传统
http://dajia.qq.com/original/category/wd20160831.html
注 39：**安德鲁·罗伯茨：**《毫无悔意的日本极端民族主义》
https://cul.qq.com/a/20161116/030330.htm
http://dajia.qq.com/original/category/roberts20161116.html
日媒歪曲二战历史　俄外交部：日本有些人仍活在假想中
https://mil.ifeng.com/c/7yvWGXDKDWu
注 40：黑暗愚昧的欧洲中世纪：那些迷信欧洲文明的请进来扫扫盲
http://bbs.tianya.cn/post-worldlook-1122152-1.shtml
（天涯帖子——现在不见了）
注 153：纪念蒋公逝世 41 周年大会朱浤源发言
https://www.youtube.com/watch?v=S25u40gH2R0
注 178：侵华日军在中国东北边境地区修建的 17 个军事要塞
https://baijiahao.baidu.com/s?id=1600663547397248105&wfr=spider&for=pc
http://news.sina.com.cn/c/2005-09-01/10057650956.shtml
日本在东北建设成就是用中国人的尸骨铺就
https://user.guancha.cn/main/content?id=698083&s=fwzwyzzwzbt
海拉尔要塞修建背后的血泪史
https://www.bilibili.com/bangumi/play/ep403171?spm_id_from=333.788.recommend_more_video.2&from_spmid=
注 182：淫性的民族——日本自卫队"120 人淫乱派对"警方破门多人裸体交缠
https://blog.creaders.net/u/13614/202209/443387.html
日本自卫队官员主办 120 人杂交派对　多人被逮捕

https://3g.163.com/dy/article/HADS8D7H0534O7KF.html
https://world.huanqiu.com/article/48P9PBHpWfa
https://www.8world.com/world/japan-official-organised-sex-parties-1833806
注 188：**南方周末特刊：日本军国主义是怎样形成的？**
http://news.sohu.com/20050901/n226844218.shtml
http://news.sina.com.cn/c/2005-09-01/11577652668.shtml
注 223：中国农村社会形态与村落治理：《满铁农村调查（惯行类）》导读/邓大才著
https://www.sklib.cn/booklib/bookPdfRead?SiteID=122&Type=book&BookID=9804473&fromSubID=
金剑 2018 年 1 月 3 日　2023 年修改

马谬之八、错误的社会发展五阶段论——奴隶社会论

马列主义为世人制造了一个“社会发展五阶段论”，其中“必然产生奴隶社会”的一说尤其荒唐，这一胡说把人类带向奴隶社会。其实，人类古代没有必然的奴隶社会，只有马列主义的国家，才是真正的奴隶社会。社会主义与共产主义都是奴隶社会，甚至是远比奴隶社会更加悲惨的人间地狱。

看了本章就知道：

其实，在人类历史长河上，只有三个奴隶社会：大明朝中后期（十四世纪到十六世纪）富裕江南的奴隶社会，十六世纪至十九世纪的北非白奴社会，十七世纪至十九世纪中后期的美国南方奴隶社会。都是发生是封建之后，也都是局域性奴隶社会，而不是全社会性的奴隶社会。马列主义者描述的奴隶社会是全局式奴隶社会，而这三个奴隶社会都是局域式奴隶社会，也不是马列主义者所描述的时间段。全世界人类的历史长河中，根本就不存在马列主义者所描述的奴隶社会。所以，马列主义的社会发展五阶段论中讲的“在原始社会之后与封建社会之前，必然出现全社会性的奴隶社会”是错误的，是根本就不存在的，马列主义者的人类社会发展五阶段论是错误。

目前我们看到：奴隶社会只发生在封建社会之后！人类唯一的奴隶起义是大明江南奴变！

可见，在封建社会之后，人类有两条道路：一条是光明的，一条是黑暗的；一条是资本主义，一条是奴隶社会。

这些例子都是在推翻马列主义的“社会发展五阶段论”！

一、奴隶的特征

奴隶的特征：无财产权、无行动权、无迁徙权。

丧失这三项权利，就是奴隶之身。

如果还丧失如下权利，即是超级奴隶：信仰权、信息权、言论权、生育权、生命权（就是不触犯法律也有生命危险这种——贱奴）。

什么是奴隶？从经济上讲，奴隶没有财产自由，从政治上说，奴隶没有人身自由，也没有正常的社会权力，奴隶主可以自由买卖奴隶，甚至可以杀害奴隶。从这个角度说，中国历史上确实有奴隶。但是中国古代主人对于奴仆之类，除了皇帝，并不是完全有生杀大权，从这个意义上讲，中国没有大规模的奴隶，不是奴隶社会。

本书讨论的“有奴论”与“无奴论”的“奴”是指“奴隶社会”而不是指“奴隶”，即“有奴论”是指“有奴隶社会制度”的简称。

二、奴隶社会的三大特征

奴隶社会有三大特征：暴力性、阶级性、奴隶多达 41%以上。

1、暴力是奴隶社会先决条件

奴隶不是天生的，首先得把自由民变成奴隶，这个过程非常暴力。

没有人愿意当奴隶，奴隶这个身份必须用暴力来维持，又是暴力。

懒惰是人的天性，所以，生产过程得用非常暴力的方法去维持——强迫奴隶干活，这里又是暴力。

生产成果奴隶主全部霸占，这个过程也得靠暴力才能实现。

所以，奴隶社会就是暴力、暴力、暴力、暴力……整个奴隶社会就是一个暴力世界，奴隶制就是暴力机器。

暴力是奴隶社会的先决条件，奴隶社会的先天性就是暴力。

那么，这样的一个暴力世界，首先得靠暴力或者说得靠暴力革命才能实现，“他们的目的只有用暴力推翻全部现存的社会制度才能达到”，这句大家听起来是不是很熟悉，是在《共产党宣言》的最后，由此证明：所有马列政权都具有这种暴力性，符合奴隶社会的三大特征之一——暴力性。其它政权，由于暴力不足，一般无法实现奴隶制度。

下面说到，只有奴隶数量达到 41%以上才是奴隶社会。数量如此庞大的奴隶群体，长期使用暴力是很难的，会降低社会效率，愚民就成了奴隶社会除暴力外的另一个特征。特别是当社会主义社会的奴隶人数达到 90%以上时，可以说，愚民是社会主义奴隶社会长治久安的最重要特征。

奴隶社会是最黑暗最不公的，必须有最有效的洗脑并利用奴隶控制奴隶，最好是让奴隶不知道自己是奴隶，更绝的是让奴隶觉得自己是当家作主的主人，这样，奴隶社会就能延续，所以，除了暴力特征，奴隶社会还得有愚民特征。

也就是说，奴隶主为了更好地管理奴隶，或者说是为了降低统治成本，必须用谎言来作为暴力的辅助手段，就是用谎言来给奴隶洗脑，编造出许多“理论”，甚至还会用上最低成本且高效的宗教手段，让奴隶觉得当奴隶是理所当然的、当奴隶最好、当奴隶最合算、当奴隶最幸福，当奴隶那是命……

其实，谎言也是暴力，它是软暴力，本书中把它归类为暴力类。奴隶主用虚假的东西通过暴力灌输给奴隶，奴隶得到不正确的理论与信息，必然得出不正确、甚至相反的结论与情感，甚至把施暴者当成拯救者来感恩，这就是著名的斯德哥尔摩综合症。

美国南方的奴隶解放运动，受到许多奴隶的反对，这就是谎言的成果；奴隶社会的社会主义朝鲜，他们的民众最辛苦，远比同民族的韩国苦难得多，但是，朝鲜人民却是世界上幸福感最高的人民，远比韩国人民幸福得多，这就是谎言洗脑的“光辉”的斯德哥尔摩综合症成果。日本人在台湾实施了殖民社会中最残酷的统治，全世界的殖民地的罪恶加起来都没有日本人殖民台湾的罪恶多，日本人对待韩国人比对待台湾人好 100 倍，现在的韩国人都反感日本殖民统治，但是，不少台湾人却感恩日本殖民统治，这就是谎言得来的“成果”，也是斯德哥尔摩综合症的体现。中共国的许多民众至今爱上中共，也是谎言得来的“成果”。

明朝中后期富裕的江南变成奴隶社会，其奴隶的来源不是暴力来源，是当地民众经济破产而变成了奴隶。虽然奴隶来源不是暴力，但是靠暴力来维持，所以，这种奴隶社会也是暴力性。江南奴隶主都与朝廷有联系，由朝廷官僚体制暴力维持着奴隶制度，当明朝灭亡的瞬间，奴隶们就暴动起来——江南奴变。江南奴变，规模超千万、横跨五六省、时间 90 年。在明朝中后期，当奴隶不是最惨的，当奴隶尚可活命，当农民就不一定能活命。所以，奴隶社会不是最惨的，人间地狱才是最惨的！普京就经常说：列宁建立的苏维埃是人间地狱！

谎言最怕真相，最怕自由媒体，一旦真相得到正常传播，就是奴隶主的死期。这是中共至今不敢开放媒体的根本原因——怕谎言被戳破、怕死。

2、奴隶社会必然是阶级社会

奴隶社会是人类所知道的最黑暗社会，远比封建社会还要黑暗。其黑暗的来源是阶级性与暴力性。其阶级性表现在统治阶级与被统治阶级绝对对立。

奴隶社会必然是阶级社会，奴隶与奴隶主是绝对对立的，奴隶主是统治者、领导者，奴隶是被统治者被领导者，二者不能互换。就是说，奴隶不能当领导者，不但诸如宰相之类的大官不能当，连小官都不能当。

在中世纪封建社会的欧洲，估计让农民当宰相的事都没有，更何况奴隶当宰相！就是国王愿意贵族也不会同意！让农民当宰相，统治阶级的贵族老爷们会认为是对他们统治阶级高贵血统的一种最大的污辱，于是，封建主们纷纷带兵勤王，把国王干掉。

奴隶社会比封建社会更加黑暗，阶级性更加严格，更不可能让奴隶当宰相。不信，看看美国获得奥斯卡金像奖的回忆录电影《为奴十二年》，那里的奴隶，连自由都没有、手脚慢就被惩罚，奴隶们连人的权利都没有，怎么可能当上官、甚至当上最大值的官？

所以，凡是让奴隶当宰相的社会都不是奴隶社会。

伊尹与傅说是商朝的最著名宰相，他们都是奴隶，说明商朝不是奴隶社会。

商朝只有二位最著名的宰相，竟然都是奴隶，商朝可能还有其他奴隶当宰相的事例，只是历史过于久远，很难再了解清楚，只因这二位功劳比较大，后人才能知道。

3、奴隶人数必需达到人口的 41%以上

根据马克思的论述，奴隶社会的劳动产品主要由奴隶创造，奴隶经济是整个社会的主要经济。也就是说，在物质生产领域大部分劳动者是奴隶，或者说体力劳动力的大多数是奴隶，就是奴隶社会。加上奴隶家属也是奴隶，就是说奴隶人口比例很大。

我们假设，古代 20%人从事非物质生产领域，80%人从事物质生产领域，一半就是 40%。奴隶社会的物质生产领域的多数是奴隶，那么我们设定 41%以上人口是奴隶及家属，这样的社会就是奴隶社会。也就是说，最少 41%人口是奴隶才算是奴隶社会，这是最轻微的奴隶社会。真实的奴隶社会，奴隶人口应该达到

75%以上。为了研究方便，我们就把 41%以上人口是奴隶的社会当成奴隶社会来研究。41%是奴隶社会的门坎值。

现在有一些学者指出，古希腊、古罗马出现大量使用奴隶，是人类历史的一个特例，原因就是商业的剥削性质。商业就是在交换过程中获得盈利，因此，成本的概念非常突出，奴隶的存在最大限度压低成本。就算那样，也没有达到奴隶社会所必须的奴隶比例。而在中国古代，生产的主要目的是自己消费，而非交换，因此，没有强烈的成本概念，没有大规模的商品经济，也就没有真正的奴隶社会。世界上其他民族也是差不多。

奴隶社会是一种经济模式，应该从经济方面去考量，奴隶社会的特征是：大部分物质生产领域劳动者是奴隶。

有奴隶买卖只能说有奴隶，并不就是奴隶社会，十七、十八世纪，西方、非洲一直是有奴隶买卖，没有人称当时的社会是奴隶社会。

十七世纪到十九世纪南北美洲从非洲输入大量黑人奴隶。美国独立后，在南方各洲的种植园中，还大量使用奴隶。难道可以说真正十九世纪南北美洲都是奴隶社会？不能，因为奴隶的数量不够多！

现在中国大陆的黑煤窑、黑砖窑、黑监狱、黑看守所、黑收容中心，里面都是奴隶。难道因此就能说现在的中共国就是奴隶社会吗？不能。是因为奴隶人口比例低，达不到奴隶社会的最低门坎值。

有奴隶并不就是奴隶社会。看过描写二战电影《军舰岛》的人都知道，岛上的所有劳工就是奴隶，甚至比奴隶都不如。如果再仔细了解日本统治中国东北时期的中国劳工，也都是奴隶。特别是日军在中国与苏联和蒙古交界处修建了十七个碉堡群，号称东方马奇诺防线，抓了许多人当劳工，抓了许多战俘当劳工，这些人都是奴隶，甚至连奴隶都不如，无论是劳动强度与生命安全性这两项奴隶标准的指标都不如奴隶；奴隶是奴隶主的个人财产，奴隶主对待奴隶只是追求经济效益，只要奴隶不反抗，奴隶们很安全；但是，这个号称东方马奇诺防线碉堡群里的劳工，日军为了保守秘密，工程完成后，把劳工全部杀害；有人估计，日军在那里最少杀害了 120 万人，也有人估计达 300 万，远比南京大屠杀多得多（请看《金剑：日本文化的十大特质之八、侵略性——八紘一宇》）。二战时，有不少中国人及战俘被抓到日本本土劳苦役，这些人都是奴隶。二战时，日本人在泰国与缅甸之间建了一条铁路，抓了不少战俘与当地人当劳工，累死了二十万人（请看**《安德鲁·罗伯茨：**毫无悔意的日本极端民族主义》）（注 39），这些人就都是奴隶，甚至连奴隶都不如。这是二战时日本的所作所为，是日本的残暴性文化所致，难道二战时的日本就是奴隶社会吗？没有人、甚至马列主义者都不这样认为，因为没有达到 41%人口是奴隶的奴隶社会的门坎值。

三、中国古代根本没有奴隶社会

有奴隶存在，并不代表就是奴隶社会。什么才算是奴隶社会呢？奴隶制度更主要的是生产关系。奴隶没有生产资料的所有权和经营权，奴隶集体劳动，劳动成果全部归奴隶主，大部分物质生产领域劳动者是奴隶，整个社会的主要财富靠奴隶创造。因此，从生产关系的角度，中国历史上的奴隶大多是宫廷或家庭内部从事服务的，而非社会上从事生产的，更准确地讲是奴仆而非奴隶。

中国古代社会奴隶占人口的比例很少，达不到“大部分物质生产领域劳动者是奴隶”这一特征。所以说，中国古代有奴隶，但没有奴隶社会。

中国史学源远流长，硕果累累，堪居世界学术之首，由此造就出的名史家层出不穷，代代不乏。共产党人硬是给中国历史套上马克思的“有奴论”，扰乱了中国人思维，污蔑了中国的古代圣贤。现在中国人觉悟起来了，打倒了“有奴论”，把它扔进垃圾堆。

中国史学界一直抵制中共御用史学家的有奴论。

1、中共给中国历史套上“有奴论”的魔咒

中国远古时期社会落后，根本不是奴隶社会。中国上古时期也根本没有奴隶社会。以上古时期的商朝为例，商朝根本不存在类似于欧洲以前那种用于贩卖的奴隶。商朝不是奴隶社会。

关于中国历史上是否存在奴隶社会的问题，史学界争议极其激烈，分为有奴派和无奴派。有奴派的代表之一就是大家所熟知的马列学者郭沫若，初中历史学就是有奴派的论述。为什么会有这个说法呢？其实是因为苏联在马克思政治经济学中提出了五段论，也就是社会发展的五个阶段。所以，在苏联五段论的基础上，中共学者把商朝划为奴隶社会阶段。鲁迅曾骂郭沫若是“才子加流氓”。鲁迅这次可能骂错了，郭是不是流氓且不说，他必然不是才子。

然而，无奴派的学者认为商朝不存在奴隶的概念，甲骨文和金文中根本没有奴隶以及类似字义的字，甲骨文中也没有任何关于买卖人口和赏赐人口的记录。而且亚细亚生产方式的自身特点，结合商朝的血缘纽带以及小农经济为基础，不可能形成传统意义上的奴隶社会，而是更偏向于形成一种氏族社会。所以，无奴派学者认为商更接近于封建社会。

不过，由于特殊的政治原因，早期持此观点的学者大部分是外国学者。国内支持无奴派观点的学者，在毛泽东年代受到了极惨烈的政治迫害，少数学者表面上不得不转而支持有奴派。到改革开放之后，越来越多的国内学者也纷纷持无奴派的观点。在二零一三年，最新科技考古发掘的殷商祭祀坑以及卜辞，也进一步证实了无奴派的观点——中国上古历史上没有奴隶社会。

马列主义传入中国时，受到中国知识界的群殴！

中华民族是个非常崇尚历史的民族，中国古代只有文科没有理工科，读书人从小读书就是读《四书五经》和相关的文学与历史，对历史研究的人很多，有些人在世界上都有影响，马克思的那套歪理在中国难以自然而然地推行。

无产阶级专政、社会主义等学说，在 20 世纪 20 年代传到中国时，就受到张东荪等人的批判，可以肯定地说，马列主义学说在中国的正常论战中已经失败。中共当政后，对于张进行了报复，把他一直关到死，连累到他的几个高级知识分子的儿女，死伤惨重。

中共推行“社会发展五阶段论”，当李达、郭沫若挑头创建“有奴论”时，除了郭沫若、范文澜、翦伯赞、吕振羽、侯外庐、李达、吴晗等六七个共产党自己的御用史学家外，没人相信中国有奴隶社会。对于把人类历史说成是阶级斗争史，史学家们更是深恶痛绝。中共这几个御用史学家被中国的史学家们与其他学者的围殴。中共对这些史学家进行迫害，马克思的这些谬论最后只能靠暴力来推行。谬论总是与暴力同在。

郭沫若这帮人就曾被鲁迅骂为留声机，也就是没有自己的脑子，外国流行什么理论，他们就搬过来喊两嗓子，实际上肚子里全是草。最反转的是，鲁迅骂郭沫若那么凶，郭沫若在鲁迅去世后，反而拼命写文章夸鲁迅。

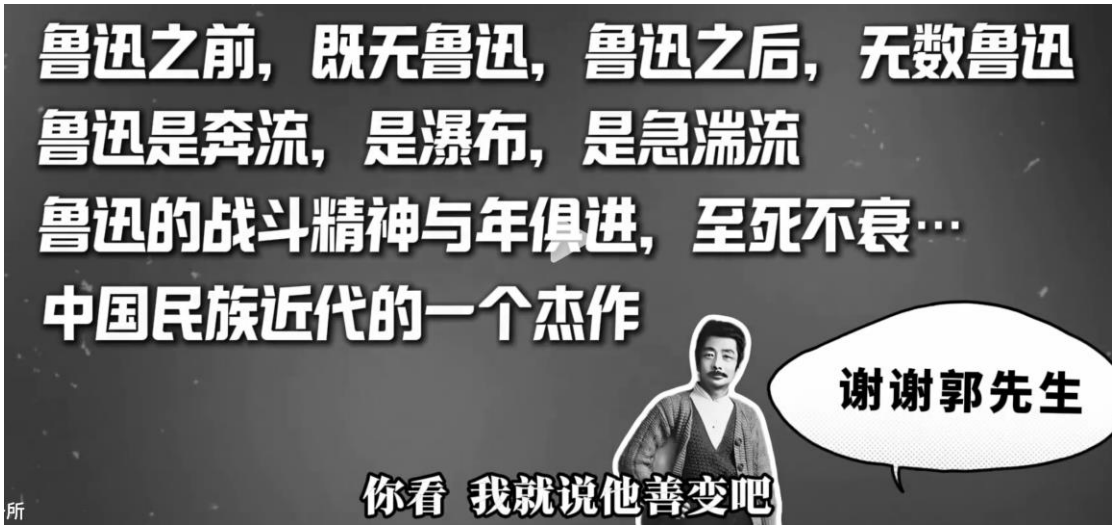

（郭沫若夸鲁迅）

连共党首脑陈独秀都撰文反驳有奴论史观，可悲的是，鲁迅却没有反驳马列主义理论及有奴论，他的理论水平反而不如下面讲到的一些学者。鲁迅对马列主义在中国的传播也有很大责任，他是新文化运动的旗手之一，而新文化运动正是传播马列主义的主要瘟床。鲁迅还对中华文化及汉字极端谩骂与否定，他却不知道，汉字才是最好的文字，中华文化才是最好的文化。鲁迅也是愚蠢之人，没什么才华就会骂人而已，他的水平与张东荪、黄现璠、雷海宗等人相比，不值得一提，连林昭都不如，中共根据需要把他捧起来。

而针对郭沫若同时期主张中国历史经历过奴隶社会的史观，陈邦国、李季、刘兴唐、李立中、王瑛、王斐荪、陈独秀等学者相继撰文反驳，否定中国历史存在奴隶社会。

郭的“有奴论”在中国 20 世纪 30 年代产生了史学大论战，受到学者的普遍反驳。陶希圣、梅思平等许多人直接说中国古代没有奴隶社会，连中共的祖师爷陈独秀，都撰文否定中国历史存在奴隶社会。学者王瑛认为：社会发展的普通道路不一定必经奴隶社会；确定奴隶制度的存在，应以大量奴隶所造成的主导奴隶经济为前提，不应以农奴及家奴的存在来确证奴隶制度。刘兴唐反复强调：一是不能把家庭奴隶当做奴隶社会的奴隶；二是不能把封建的徭役制当做大批的奴隶劳动；他认为东方的家庭奴隶众多，生产领域虽有奴隶，却不占支配地位（注 14）……非历史专业的学者都能看出“有奴论”的荒谬，而传统正宗大史学家对于马克思那套“有奴论”觉得荒谬可笑，嗤之以鼻，根本不参与论战。1949 年前出版的历史书，绝大多数没有“奴隶社会”这个词。

直到 1957 年，学者们借着中共的大鸣大放，开始大肆攻击马列主义与公有制，甚至一些上世纪三、四十代不屑于对马列主义批判的学者，也趁机批判开口，其批判之深刻、言辞之激烈，现在读来都令人振奋。

中国的历史记录很早。中国人历来是文史不分的，读书人都读历史，如果中国历史上有奴隶社会，为什么到郭沫若时才发现？最起码在汉代就会有人提出“有奴论”来了，那时对古代史研究的人也很多，而且史料更全。李鸿哲就写过《奴隶社会说于经典著作中无根据》，可见中国有奴论是郭沫若秉承马克思理论

伪造出来的，而不是中国本身所有。估计郭沫若及有奴论者，他们连《四书五经》、《楚辞》都没读透，才敢提出有奴论来。起码《诗经》《楚辞》就看不出奴隶社会的影子，也看不到奴隶，都是自由人在歌唱！

2、坚持真理的“三剑客”

直到中共上台后，马克思的“有奴论”才靠着权力统一天下，继而成为禁区，史学者大多噤若寒蝉，几近无人敢持异议，唯有学术界“三剑客”黄现璠、雷海宗、李鸿哲勇敢地挺身而出，唱起了反调。

黄现璠于 1957 年 6 月出版的《广西僮族简史》，书中提出壮族“无奴隶社会论”。

1957 年 7 月，雷海宗发表文章，对“奴隶社会”这一名词置疑，他宣称“马克思主义的社会科学发展停滞”，他说：“苏联和整个社会主义阵营的社会科学太薄弱，太贫乏”。“苏联历史科学水平之低，是惊人的。苏联学者的著作，在资本主义学术界看来连评论的资格也够不上，可以说不是科学作品”。进而又说，解放后出的书（指史学方面的书）“没有什么可看的，内容贫乏，逻辑混乱。没有什么学术价值，读了使脑筋僵化。”还说：“中国知识分子一言不发的本领在全世界的历史上，可以考第一名”（注 12）。

雷海宗被揭露出来的部分“反动”言论：“马克思主义停留在１８９５年”、“马克思主义在马克思死时（１８８３年）就停止发展了”、“马克思主义在１８７７年（恩格斯的‘反杜林论’出版那年）就停止了发展”、“列宁的‘帝国主义是资本主义的最高阶段’一书，在１９３３年希特勒上台后就陈旧了，没有参考价值了”、“解放后的书没有学术价值，读了使脑筋僵化；就业务观点看，应多读解放前的书”、“目前，我们的教育方针太笼统太概念化，不从实际出发，因此不能培养教育出完满健全的学生。解放后，虽然禁止了对学生的体罚，但今天对儿童、青年在精神上的虐待却很严重”、“（解放以后的知识分子）一般地是一言不发的，或者是只发希望他们发的一套假言”、“共产党若剥去外来的名词和口号，不过是一个半秘密半公开的，带有宗教性的，以饿民为基础的割据势力。它的唯一真正特点，就是依附外力与否认国家民族……”。雷海宗听说某些公私合营商场毁了的旧书，就说：“这是中国的第二次浩劫，是第二次焚书坑儒”（注 218）。

1957 年 10 月，李鸿哲发表了《“奴隶社会”是否社会发展必经阶段？》一文，公开置疑主流史学定为一尊的“有奴论”，最后得出结论：“奴隶社会说在理论上站不住脚，不符合历史事实，违背历史唯物主义，多年来为人所信从，实在是一种教条主义的偏向”（注 13）。

“打右派时期”指 1957 年反右派斗争阶段，其核心过程始于 1957 年 6 月 8 日。中共中央发出《关于组织力量准备反击右派分子进攻的指示》，同日《人民日报》发表题为《这是为什么？》的社论，标志着斗争全面展开。

三剑客的这些言论是在中共发动反右斗争后发表的，他们英勇无畏。

当然学者们不直接反对马克思，只是“打着马克思的旗帜反马克思”，他们把“社会发展五阶段论”说成是斯大林的教条主义，把火力对准所谓的教条主义身上，当时赫鲁晓夫的《秘密报告》已经出台，学者们借机批判斯大林而反马克思。其实“社会发展五阶段论”才是马克思的原教旨主义，否则，没有了“社会

发展五阶段论”，马克思者咒骂的奴隶社会、封建社会、资本主义从何开口？没有了“社会发展五阶段论”，共产主义从何而来？没有了伪造的共产主义，马克思者拿什么忽悠人？马恩虽然没有把奴隶社会当作是人类社会发展的必然阶段，“社会发展五阶段论”是斯大林提出的。这只能说明，斯大林是在深刻领会马列主义的基础上，继承和发展了马列主义，把马列主义推向新高潮。只有这样才能理解，斯大林已经垮台多年，为什么马克思者还在维护着“社会发展五阶段论”。如果按照中国的史实：中国既没有奴隶社会，也没有严格意义上的封建社会，还有一个很漫长的反封建的中央集权制。那斯大林的“社会发展五阶段论”早垮台了。

受达尔文进化论的影响，马列学者搞出来“社会进化论”——“社会发展五阶段论”，好像社会步步前进似的，其实事实不是那么回事。社会经常倒退、奴隶社会根本不存在、封建社会也不是必需的，人类文明根本就不是“社会发展五阶段论”所描述的那样。

但这一种教条却是从马克思的精典著作中总结得来的，它是由郭沫若、斯特鲁威院士等提倡起来的。由于这一种教条的存在，苏联和我国史学家们曾花费很多力气在古代各国历史上找寻奴隶社会。假若奴隶社会说本身根本不能成立，那么这些工作和争论皆非徒劳无功！这些文章发表后，史学界尚未来得及回应，黄现璠、雷海宗、李鸿哲三人相继被错划为右派分子。黄现璠因“地方民族主义者”和“史观反动”等多项“罪名”，被划为历史学界“头号大右派”。

中共为了贯彻其意识形态，最先是向史学界开刀，史学界许多人被划成右派、惨遭迫害，有良心的史学家几乎全军覆没，“三剑客”更是在劫难逃。让我们记住这些捍卫真理的人！

一九五七年夏天，雷海宗的批斗会会场气氛严肃，情绪激昂，口号声震天，真有“刺刀见红的感觉”，最后是被批判者的自我批判，只听他说：“我叫雷海宗，反苏反共二十多年……”被残酷迫害的雷海宗，心身俱伤，英年早逝。雷的一个得意弟子丁则良也被划成右派，自沉北京大学未名湖。

1957 年内定黄现璠出任广西壮族自治区人民政府副主席兼教育厅厅长一事因他被划为右派而作罢。1962 年春，刚被“摘脱右派分子帽子”不久的黄现璠，再次勇敢地挺身而出，连续推出《侬智高起兵反宋是正义的战争》、《土司制度在桂西》两篇长论文，他于文中从少数民族史出发，彻底否定了中国“奴隶社会存在论”。黄教授再次被严重迫害，他后来回忆：“‘文革’批斗中多了一项莫须有罪名。当时的红卫兵小将在一些人的指使下猛批我‘学术上反攻倒算和死不悔改’，从而对我拳打脚踢，四次遭人毒打，两次被人一脚踢昏，批斗、游街、挂牌戴高帽示众、扫厕所扫大街的屈辱经历自然在所难免。当时我已高龄近 70，仅凭一股死不甘心的顽强毅力和自少喜欢从事运动的良好体质捡得一条性命。”

中共很邪，对于坚持真理的三剑客敢于批判，对于在原理上彻底看穿马列主义理论的张东荪，提都不敢提，远在“反右运动”之前、中共上台不久，就把张东荪抓了起来，不让他出声，怕他捅破了马列主义！

张东荪说：“把马克思主义列为学说，乃人类之奇耻，是思想史上的大污点”。“资本主义不会灭亡，共产主义不能实现。如实现则劳动者都就会饿死”。“如有人要我在共产主义与法西斯主义二者当中选择其一，我就会觉得这无异于选择枪毙与绞刑”。“马克思派的企图不但不会成功，其结果只弄成既非科学又非哲学的东西，终谓四不像而已”。“无产阶级专政是不民主的，结果必变成少数人的专制，而决不是无产阶级专政”。

几十年后的今天，更能证明攻东荪的正确！

下面是在《人民日报》上对雷海宗的批判。

附录：揭穿右派分子雷海宗“研究学术”的外衣——《人民日报》

《人民日报》讯：在８月１３日到１７日举行的天津“科联”分会委员会和各专门学会理事会联席扩大会议上，许多人揭露和批判了南开大学历史系教授、九三学社天津分社副主任委员、右派分子雷海宗的反动言行。

雷海宗一贯地披着“学术研究”的外衣，肆意向马列主义进攻。据南开大学历史系讲师魏宏运揭露说：雷海宗在今年４月间公开发表“马克思主义停留在１８９５年”的谬论以前半年，就说过“马克思主义在马克思死时（１８８３年）就停止发展了。”又说过“马克思主义在１８７７年（恩格斯的‘反杜林论’出版那年）就停止了发展”。雷海宗还曾经对学生说：“列宁的‘帝国主义是资本主义的最高阶段’一书，在１９３３年希特勒上台后就陈旧了，没有参考价值了”。魏宏运说，雷海宗的目的是要从根本上否定马列主义。由于现在马列主义已经传遍了全世界，在我们社会主义阵营各国成了指导思想，他不敢公开否定，便换一种手法，说马克思主义哪一年哪一年“停止发展”，这样来全盘否定马克思列宁主义。

天津史学分会副理事长、南开大学教授吴廷璆列举了列宁、斯大林、毛泽东等人的著作中对于马克思主义的历史科学的贡献，驳斥了雷海宗所谓马克思主义的历史科学没有发展的谬论。吴廷璆指出，苏联、中国及其他人民民主国家中一般马克思主义历史科学的发展，也是不胜枚举的，而雷海宗不顾事实，硬说马克思主义在１８９５年以后没有发展，目的在于否认１８９５年以来马克思主义工人运动在世界各国的发展，否认十月革命的胜利和人民民主国家的建立，否认中国革命的胜利和社会主义事业的成就。雷海宗连续放出的反动谬论，是企图在“学术研究”的外衣下，否定马克思主义的发展，诬蔑马克思主义为教条主义，诬蔑社会主义阵营的科学“薄弱”、“贫乏”，来反对马克思主义，同时吹嘘资产阶级社会科学的发展和“丰富”，企图使资产阶级社会科学在新中国复辟，最后取消马克思主义。而取消马克思主义，自然就取消了社会主义。这就是雷海宗的反动言论为什么得到其他右派分子的鼓掌欢呼，并且用来作为反对马克思主义的思想武器。

中国哲学会天津分会名誉理事长、南开大学教授冯文潜说，雷海宗把马克思主义的社会科学分成两个方面：一是总结工人运动和社会革命运动的经验；一是总结人类全部历史过程中的经验。难道工人运动和社会革命运动就不是人类全部历史过程中的经验的一部分？就不能写在社会科学的帐内？如果马克思主义的革命理论象雷海宗说的那样，根本不是科学的话，我们还有什么可说呢？那我们所建设的社会主义都是盲目的冲动、都是瞎胡闹了。这也许就是雷海宗提出他的荒谬理论的真实企图吧！

雷海宗还采取含沙射影、明枪暗箭的手法，恶毒地诬蔑新中国的成就，诬蔑党和国家的若干政策，挑拨知识分子和农民同党和国家的关系。据南开大学历史系副教授杨生茂揭露，雷海宗曾对学生说：“解放后的书没有学术价值，读了使脑筋僵化；就业务观点看，应多读解放前的书”。雷海宗还说：“目前，我们的

教育方针太笼统太概念化，不从实际出发，因此不能培养教育出完满健全的学生。解放后，虽然禁止了对学生的体罚，但今天对儿童、青年在精神上的虐待却很严重。”杨生茂问道：我们党和人民政府，什么时候规定过要对儿童和青年实行“精神虐待”的方针政策呢？雷海宗还说，解放以后的知识分子“一般地是一言不发的，或者是只发希望他们发的一套假言”。杨生茂指出，这是恶意地挑拨党和知识分子的关系。河北天津师范学院副院长朱星发言说，雷海宗在今年 6 月 2 日所发表的“学术讲演”中曾说：“无论在什么时代，农民都是最善于消极抵抗的；统治阶级只要叫他感到不满，他就会怠工、破坏、故意减产，除了自家糊口外一粒无余。”这简直是对新社会的农民的污辱，而且是对我国农民同工人阶级、同人民政府的关系的恶毒挑拨。魏宏远在发言中也揭露说，在私营工商业实行全行业公私合营时，雷海宗听说某些商场毁了一些无用的旧书，就说：“这是中国的第二次浩劫，是第二次焚书坑儒”。魏宏运说，雷海宗进行这样恶毒的诬蔑，说明雷海宗对新社会的刻骨仇恨。

雷海宗的一系列的反动言行并不是偶然的，是和他长期以来反苏反共反人民的历史分不开的。魏宏运揭露说，雷海宗曾经说过：“我（雷海宗）在解放前替蒋介石着想，比蒋介石自己还要周到。”朱星在发言中也指出：雷海宗在解放前曾投靠反动头目朱家骅，一直为“战国策”“当代评论”“每周评论”“中央日报”等反动报刊撰写文章，他先后曾发表过一百多篇文章，鼓吹法西斯主义，叫嚣反共反苏。天津经济学会副理事长、南开大学教授滕维藻发言说：雷海宗在抗日战争直到全国解放前夕这一段时期中，除了主编反动刊物、发表反动文章和演说而外，在昆明时还发动西南联大的一批教授联合发表反苏宣言，参加反苏游行，并且上书蒋介石，推荐胡适作行政院长以期“收拾人心，争取美援。”他还给蒋介石献策说，中国只有法西斯化才能“强大”，才能“统一”。雷海宗曾在反动刊物上发表文章诬蔑共产党说：“共产党若剥去外来的名词和口号，不过是一个半秘密半公开的，带有宗教性的，以饿民为基础的割据势力。它的唯一真正特点，就是依附外力与否认国家民族……”。滕维藻说，雷海宗在反共反苏方面，是有理论，有政治纲领，有实际行动，二十年如一日的老牌专家。

——原载《人民日报》1957 年 8 月 22 日，原标题为“天津科联一场胜利的论战，揭穿右派分子雷海宗‘研究学术’的外衣，看透他从根本上破坏社会主义的阴谋”（注 218）。

……

还有多少像雷海宗这样的反共反苏知识分子，敢于在中共当政之时依然言语反共，我们现在不得而知，但愿我们有彻底查清的那一天，估计只有在中共垮台之后。

注 218：**揭穿右派分子雷海宗“研究学术”的外衣**——原载《人民日报》1957 年 8 月 22 日
https://banned-historical-archives.github.io/articles/ded28854eb/

3、郭氏“奴隶论”一统江湖杀伐同行

马列御用学者伪造出“有奴论”，又为“什么时间奴隶社会灭亡进入封建社会”而争论不休，互相不服，攻伐不休，无后台者身死名裂。

自 20 世纪 30 年代以来，“有奴论”者对于中国古代奴隶社会的时限划分大概有十几种观点，其中比较典型的有，范文澜、翦伯赞认为西周以前是奴隶社会，以后是封建社会；郭沫若认为，战国是奴隶社会与封建社会的划分点；前苏联学者认为，东汉末期是中国奴隶社会转变为封建社会的界限；一些中国学者明确提出，中国的封建社会从魏晋开始；还有一些中国学者认为，中国的奴隶社会一直到北朝才结束；看看，对于中国奴隶社会的结束时间点，从西周到北朝，时间点相差有 1500 年。

最有代表性的八种封建时间：“西周封建说”、“春秋封建说”、“战国封建说”、“秦统一封建说”、“西汉封建说”、“东汉封建说”、“魏晋封建说”和“东晋封建说”，这八种观点在对中国进入封建社会的时间认识上也相差上千年。

中国历史本没有奴隶社会，看了本书的读者就知道，中国的封建社会是秦始皇统一中国而结束的，秦朝以后的中国是反封建和中央集权的半民主社会，比欧洲早结束封建社会近二千年，与现在社会一样是反封建无阶级的社会。

最可笑的是，中共的御用学者造出奴隶社会后，又为什么时候开始封建社会而大打出手。剪伯赞、吕振羽、郭沫若等等“有奴论”者各持己见，互不屈服，后台不够硬者招来杀身之祸。中共不但迫害无奴论者，还迫害有奴论中持有“奴隶社会结束时间”不同观点的人，吕振羽从 1963 年后坐牢近十年；“文革”中，李达向毛求救无效而惨死；特别是“有奴论”悍将、为“有奴论”冲锋陷阵、“西周封建说”坚持者翦伯赞被迫自杀，连累妻子一起走，共产党的马前卒也没有好下场。郭沫若的“战国封建论”因为得到官方的支持而胜出，最终居于‘独尊’的地位，再没人敢提出异议。

郭沫若的“战国封建论”是最早提出的，如果是事实，那么就非常可信，怎么会有那么多的人在其后提出十几种“封建论”？如果是那么可信，怎么会说服不了人家？非得动刀子用暴力手段不可。用嘴巴夺不了志就用刀子夺命，这哪里是真理的辩论，真是流氓群殴，最暴力最流氓者胜出。

如果金剑本人当时参加论战，一定能证明“毛的红朝才是真正的奴隶社会”，从而证明，中国自开天辟地，直至 1949 年的漫长时间里都是原始社会。这一论断，估计连郭沫若也服服帖帖，如果马克思还活着，不得不认栽。

有网友评论：

如果排除隐含“秦汉奴隶社会”这个错误观点，“魏晋封建论”算是比较准确的。东汉末的战乱，加上董卓曹丕当政时分别破除和废除的统一的货币五铢钱，国内市场创受重创，一度又回到了自然经济，西晋还一度恢复过分封，门阀势力把持官位等于形成了新一波的贵族。秦晖先生九十年代的论文《汉唐经济之比较》，分析唐代经济的市场化程度都比汉代相差很远，还存在很大范围的自然经济。

在前资本主义（工业革命以前的市场经济）因为战乱，蛮族入侵等原因造成社会重大破坏倒退回到封建社会的例子世界历史上有多例，最明显的就是西欧古罗马被日耳曼蛮族灭亡回到了中世纪。东罗马开始也是贸易发达，经过十字军东征君士坦丁堡沦陷的破坏也是这样，虽然半个世纪以后光复，可是控制的势力范围也只有君士坦丁堡城市周围了，原来贸易的几个贸易港口，就便宜了意大利了。

……什么“马克思主义中国化”，“马克思主义普遍真理与中国实际相结合”那套玩意，说白了，就是毛泽东郭沫若范文澜侯外庐胡乔木那些货色的胡说八道，百分之一百是垃圾，连辩证法的荒谬都看不出来，还号称理论家，真是托大。

4、掩耳盗铃捂不住外国人的嘴

共产党用暴力来解决学术争端，所以暴力才是共产党的最高真理。列宁曾说“暴力是革命的火车头，是推动社会进步的利器。”一副流氓嘴脸和流氓逻辑。可见，马克思理论千条万条，暴力才是第一条。可笑的是，马克思者研究马克思，下笔洋洋洒洒，开口滔滔不绝，却看不透这一点，愚昧！

共产党用暴力代替辩论，理屈词穷就动刀子，用暴力卫护谬论，是罪恶至极的流氓行径。

中共这一招叫做掩耳盗铃法，堵住了中国人的嘴，却按不住外国人的笔。日本现代研究中国甲骨学名家岛邦男（1908～1977）于遗稿中直言不讳地否定了郭沫若的“殷代奴隶社会说”。他于遗稿《殷代非奴隶社会一证》中运用甲骨学博识，从甲骨卜辞中出现的“农业、畜牧、祭祀”等文字和记事的论证中，逐一反驳了郭沫若主张殷代“众”字为“奴隶”以及殷代为奴隶社会的论点，提出了殷代非奴隶社会的可信一证。我们可以思考一下，殷代都不是奴隶社会，哪中国还有奴隶社会吗？岛邦氏的这种认识，表明中国“无奴学派”的主张事实上已经影响到国外。现在，国外一大批研究中国古代史和世界古代史的学者对古代社会“无奴论”的认识产生共鸣，如：特雷斯特曼（J.M.Treistman）、吉德炜（D.N.Keightley）、布鲁斯·特里格（B.G.Trigger）、斯图尔特（J.Steward）、弗里德（M.Fried）、塞维斯（E.R.Service）……“无奴论”大军浩浩荡荡闯向世界。

号称中国最博学的人、教授中的教授、懂得十几种语言的文史学家陈寅恪教授，并不参与“有奴论”争论，可能是觉得“有奴论”很无聊，不值得一辩。他根本就看不起马列主义，把马列主义称为“桎梏”。

1953 年，中共准备成立历史研究所，请陈寅恪当中古史研究所所长，让陈原来的学生和助手北大历史系副教授汪篯前往广州邀请，陈的妻子对他说，陈寅恪最不愿意看到别人写文章时时提到马列主义，一看头就痛。

陈寅恪对汪篯说：“我在宣统三年（21 岁时）就在瑞士读过资本论原文……我提出第一条：‘允许中古史研究所不宗奉马列主义，并不学习政治。’其意就在不要有桎梏，不要先有马列主义的见解，再研究学术，也不要学政治。不止我一人要如此，我要全部的人都如此。我从来不谈政治，与政治决无连涉，和任何党派没有关系。怎样调查也只是这样。因此我又提出第二条：‘请毛公或刘公给一允许证明书，以作挡箭牌。’其意是毛公是政治上的最高当局，刘少奇是党的最高负责人。我认为最高当局也应和我有同样的看法，应从我说。否则，就谈不到学术研究。”据说，陈寅恪的这一要求没人敢向上回报。如果往上报，早被弄死了，张东荪就是他的例子。

马列主义理论对史学危害巨大，应用它只能落入桎梏之中。如果先有马克思的成见，再去研究历史，就如堕入“跳死猢狲，终落在乾坤套里”的桎梏中，最终也只能像“有奴论”派一样，不敢否定“有奴论”，只能为什么时间奴隶社会灭亡进入封建社会而争论不休，最后造出十几种灭亡时间相互攻讦，致死也跳不出这个套套来。搞研究就是要先破除成见再做研究，才能得出公正的结论，而中共却要学者先有马克思成见再去作研究，实际是用马克思学说去解释历史、去编排历史，确切地说是伪造历史，得出的结论很可能与实际情况相差十万八千里。

研究历史就如瞎子摸象，本来就没有象，马克思者却告诉瞎子们有象并强迫瞎子去摸，结果瞎子们只能是乱摸一通，抱着木头、树、墙、石头、牛马……都

说是象，甚至抱着美女也说是象，于是乎摸出十几种奴隶社会灭亡时间点来。可以思考一下，如果奴隶社会是真实存在的，那么奴隶社会结束只有一个非常明确的时间点，非史学家也能看出来，找到这个时间点应该是非常容易而且完全一致的，史学家们怎么可能找出十几个时间点来？还互不服气，并且竟然相差 1500 年之久。还不是因为根本就没有，才乱猜的嘛！你可以这样猜，我也可以那样猜，不同人猜出不同结果，于是呼，有十几种！可见，马克思理论和他的社会发展五**阶段论**对历史研究危害巨大。

知识是没有阶级的，真相也没有阶级。马列主义却把知识和真相打上阶级的标签，毛说“文艺为阶级服务”，共产党强迫人们用马克思理论来解释世界，令人误入歧途，挡住人们追寻知识与真相的欲望、勇气和途径。其实所有的马列主义者都不适合搞科学研究，包括自然科学与社会科学，因为先有马克思成见再去作研究，得到的结论只能是马列主义所规定的内容，可能与事实相差十万八千里。

5、黄现璠教授彻底砸碎有奴论

黄现璠教授对真理的追求不折不挠，无论受到多大迫害，永不言弃。他根据长达近 40 年的研究，于 1979 年发表的连载长篇论文《我国民族历史没有奴隶社会的探讨》，一篇文章从构思到发表断断续续费时近 40 年，可见他研究之严谨。

后来他又出版了一本书《中国历史没有奴隶社会》。书名虽然是中国，但黄教授对世界各民族历史进行研究，发现除罗马外，世界上其它民族和国家根本没有奴隶社会出现过。其中对西亚、印度、古代雅典、斯巴达、罗马的上古社会，也作了深入研讨，从多种语言文字源流与社会地位上查考被称为“奴隶”群体的身份，谨慎地做出鉴定，认为在整个世界的上古，都不必然经历奴隶社会。而罗马的奴隶制，仅限于罗马几百个城邦中的几个，这只能算特例，不是通例，不能证明当时罗马的社会性质就是奴隶社会。

从黄教授的书中可以看到，“社会发展五阶段论”是何等的荒谬。

金剑认为：“只有罗马几百个城邦无一遗漏都是奴隶社会，才能证明当时的罗马就是奴隶制度。只有全世界所有的国家和民族无一遗漏地出现了奴隶社会，才有可能（只是可能）说明奴隶社会必然出现，才能说明马克思的“社会发展五阶段论”可能（只是可能）是正确的。”

黄教授说“我坚决主张我国历史上没有奴隶社会，汉族没有，少数民族绝大多数也没有。欧洲的希腊、罗马由氏族制社会变为奴隶制社会，就不是人类社会发展规律、世界通例，而是历史特例。”

黄现璠教授认为：（中国有奴论者）只是拿着一个空洞无物甚至连科学概念都谈不上的“奴隶”名词往先秦史上肆意乱套，从而以三人成虎式的“层累叠加法”伪造出一个“奴隶社会”邪说，以达到“三人成虎事多有，众口铄金君自宽”的政治效应，以为自己的伪马克思学说坐实史事支撑而妖言惑众欺世盗名。以这种入主出奴思维和伪马克思学说为基....它们从中宣扬以阶级斗争理论为纲的邪教谬论所造成的教育和学术危害远远大于那点局部成果。这种伪造历史的阶级斗争邪教“史学”，完全背离了严谨的历史科学...因而以往“中国古史分期讨论”的研究成果总体上大多可以归为唯心主义史学或阶级斗争邪教伪说。作者宣称，在马克思主义史学中...其他方面已经过时，而中国的假马列主义史学及其成果大多是伪说和

伪史，应该扔进历史的垃圾熔炉，再来一次“焚书坑奴”，以免伪史学危害后学。

黄教授还声称：“本书撰著的动机并非仅仅满足于恢复古史本来面目和消除以往长期流行于世的‘阶级斗争史学’的危害，而是意欲弘扬严谨的历史科学，以科学化的历史学与邪教的政治史学进行分庭抗礼，展开人性与奴性的角力较量……”

说的真好，“阶级斗争史学”就是邪教“史学”，马克思理论就是邪教理论，共产党党徒就是邪教徒。研究真正的史学，不仅是“展开人性与奴性的角力较量”，还是展开“佛性与魔性的较量”。

黄教授的文章发表后，得到张广志、胡钟达、沈长云、晁福林等一大批史学家的支持，而且拥护者越来越多。原青海师范大学校长张广志教授明确指出：“改革开放新时期的宽松学术环境，促使一部分学者决心从根子上重新认识、检讨中国古史分期问题，即中国历史上到底存在不存在一个奴隶社会发展阶段？如果它根本就不存在，还在那里争论中国的奴隶社会与封建社会间的分期、断限问题，岂不荒唐！”（张广志：《中国古史分期讨论七十年》）。正像赵光贤教授在《文史知识》1986 年第五期撰文指出的那样：“（中国无奴隶社会论）现在又重新被人们所重视，拥护者好像越来越多，有一种漫燃的现象。相反‘中国奴隶社会论’和者不多，缺乏新意，受到否定者的有力挑战。”

张广志发表了《略论奴隶制的历史地位》一文，该文中认为：“按照通常的说法，原始社会、奴隶社会、封建社会、资本主义社会和社会主义社会，它们之间是一个高于一个（后者高于前者），一个产生一个（前者产生后者），若无特殊情况，它们中的任何一个对于各民族的历史来说都是不可或缺的，换言之，它们在人类历史发展中都具有普遍的意义，都是‘必经’的。这对不对呢？余认为：不对，不能这样笼统地一概而论！因为，奴隶社会虽堪称五种社会形态之一，但它远不像其他社会形态那样具有世界范围的普遍意义；对于世界绝大多数民族的历史来说，继原始社会之后到来的并不是什么奴隶社会，而是封建社会；奴隶社会并不是‘必经’的！”张广志在另一篇文章《论奴隶制的历史地位》中说：“我认为有根据这样说：奴隶社会实在是一种没有多少立足范围、没有坚实的存在根据和旺盛生命力的社会制度，它远不能象其他几种社会制度那样在世界范围普及开来，为绝大多数民族的历史所接受。”

更加可喜的是，一大批“有奴论”史学者勇敢地放弃原来的观点，认可中国无奴隶社会说。如何农庄全先生放弃了魏晋封建论，认为中国无奴隶社会；当年狠批右派雷海宗反动史观的胡钟达先生，20 多年后毅然“弃暗投明”，加入“无奴学派”阵营，成为“无奴论”悍将；“有奴论”的郭沫若派四大干将：白寿彝、杨宽、吴大琨、田昌五皆相继转变立场，赞同“无奴论”（注 14）；瞎子们在觉醒。假设郭还在人世，耳闻目睹“有奴论”阵营纷纷分崩离析、郭派干将全部“离经叛道”、“弃暗投明”的惨况，按照郭的一贯善变且识时务的作风，想必他也会顺应时代潮流，向“无奴学派”弃刀投降和顶礼膜拜，并提刀杀向“有奴论”。郭沫若在日本呆得太久，学会了日本人“读空气”的势利法则，为中华民族带来很大的危害，是中华民族近代“书生误国”的最大典型。

从 1979 年开始，越来越多的历史学者趋向于奴隶社会并非人类历史发展必经阶段的看法，殷商并非奴隶社会几成历史学界的共识。

现在，大多数中国历史学者都认为，中国文明发展史上既没有经历过奴隶制社会，也没有经历过欧洲中世纪那样的黑暗封建社会。

聘请了 28 位国内著名史学家担任其学术委员会委员、由商传、曹大为、王

和、赵世瑜等史学家任总主编，编写的《中国大通史》则明确提出“不再套用‘五种社会形态’作为裁断中国历史分期的标准”，并且“避免笼统使用涵义不清的封建制度的概念，”该书把夏商周三代称作“宗法集耕型家国同构农耕社会”，把秦汉至清中期称作“专制个体型家国同构农耕社会”。

“无奴论”学说，现在群星荟萃，大放光芒，并已经走向世界，越来越发展庞大、越来越深入人心，将形成巨大的洪流，彻底冲垮马列为世界伪造的“社会发展五阶段论”，彻底冲垮马克思理论体系，带动人类冲出马克思的枷锁，带动人类走向光明！“有奴论”是马克思的核心理论，“有奴论”的垮台将导致“社会发展五阶段论”垮台，再导致马克思主义整个理论体系崩溃。中国的马克思之徒是洋奴主义，最终败给了中华主义，中国人战胜了马列主义。马克思的“有奴论”诓骗天下，终于被中国人撂下马。这是中华民族对人类文明的又一大贡献。抛弃马克思，人类才能回归正道。

四、奴隶社会在绝大多数情况下不会出现

界定奴隶社会，必需看它的特征。奴隶是经常出现的，有奴隶并非就是奴隶社会，必需达到一定的人口比例，才是奴隶社会。

１、奴隶社会只能出现在封建社会之后

从经济学的角度来看，奴隶社会不可能出现在封建社会之前。

原始社会是共有制，奴隶社会是极端的私有制，而封建社会土地公有，是半公有制。社会形态的发展不可能出现跳跃式，只能是一步步推进。也就是说，如果社会发展有模式可循，应该是“公有制——半公有制半私有制——私有制——极端私有制”，就是“原始社会——封建社会——资本主义——奴隶社会”这种路子，或者是“原始社会——封建社会——奴隶社会——资本主义”的这种路子。也就是说，正常的奴隶社会不应该出现在原始社会与封建社会之间，而应该在商品经济充分发达的资本主义前后。因为奴隶制是极度追求利润的，只有在充分发达的商品经济中才能发挥极大的作用，在自给自足的自然经济体中，不可能大面积地产生奴隶社会，而原始社会和封建社会都是自然经济，中国秦朝之后的中央集权制也是自然经济，在他们之中不可能插进奴隶社会。人类社会是从自然经济发展成商品经济，只有在高度发达的商品经济之后，才可能出现奴隶社会。

这是我根据社会演变规律粗略推论出来的，本来心虚，却不幸言中，在现实中就是如此。

２、奴隶社会不可持续不是正常社会形态

奴隶社会要成为一个必然的社会形态，那么必须有可持续发展的可能性，必须能坚持上百年或上千年。奴隶社会的普通奴隶不可能关进监狱里，没那么大的

监狱并且破坏可持续发展，必须给予他们的正常家庭生活，能生出奴子奴孙，奴隶人口可以不断有。像太平天国那样把男人关进男营，女人关进女营的作法是非常愚蠢的，不用几十年，就由于缺乏奴隶而令奴隶社会崩溃，也就不可能是必然出现的社会形态，更不可能还延续多少年。被关进监狱里的是囚犯，而不是奴隶，当然，囚犯比奴隶还惨。

怎么能弄得来如此之多的奴隶？如果靠战争掳掠，没那么多的人口供掳掠。如何才能掳掠到人口与自己国家人口相当、甚至于比自己的国民还多？如果是战俘，一是只有男性无后代，无法维持奴隶社会的延续，不成社会形态；二是数量少，不足以达到人口比率。

中国的文明持续五千年，中国的文字记录了很早的历史。遍查中国古人留下的典籍，根本就没有有关奴隶制社会的信息和记载，李鸿哲就写过《奴隶社会说于经典著作中无根据》。看看《诗经》、《楚辞》，哪一句是奴隶的呻吟？没有，里面都是野人（自由的农民）在歌唱。《四书五经》及更多更早的书，有多少涉及奴隶社会的？有多少涉及奴隶？连奴隶都很少涉及，更何况奴隶社会！有人把秦朝以前的社会当作奴隶社会，那简直是胡闹，奴隶的比例不够多。把当时的典章拿来看看。

其实，人们只要稍加思考就可看出：中国古人单纯朴实，对天地神明心存敬畏，全世界所有民族在古代都是信神的，对善恶报应是相信的，对自我行为是约束的，越往上追溯，**人们道德水准越高，例如孔子在春秋时期对民众的道德水平不太满意，所以要他们向古代学习“礼节”，要“克己复礼”，怎么可能有普遍性的惨无人道奴隶社会在古代出现呢？那么教科书中的“夏、商、周”是奴隶社会是怎么来的呢？**是郭沫若等共产党人在 20 世纪 30 年代，为了迎合马克思主义理论编造出来的。

在冷兵器时代，奴隶的劳动工具与士兵的武器差别不太大，奴隶又集中劳动（集中容易串连、造反和造反成功），少数人口的奴隶主及其阶级，如何才能看管及镇压得了多数人的怠工及造反？就算社会所有自由人的工作都围绕着看管和镇压奴隶，还不一定能做得到，因为奴隶太多、又集中。整个社会差不多有一半的人，在看管别人，不参与直接生产，不创造劳动价值，奴隶们又时刻想着怠工和造反，社会的效率会非常低下，肯定比原始社会还不如。整个社会都在激烈的对抗、争斗，必然造成社会动荡。

一旦社会动荡，将造成大饥荒，人口急剧减少（中国每回动荡人口都大量减少），社会大倒退，退回到荒蛮年代（原始社会）。可见奴隶社会不具有可持续发展性，没有可持续发展，就不是正常的社会形态，这种社会形态不会是必然出现的，偶尔出现了只是特例，也维持不了多久。所以，奴隶社会不是必然存在的，更加绝对不可能像马克思者所说的全人类无一例外地出现。

3、井田制证明中国当时不是奴隶社会

有人把中国的井田制当成奴隶社会，真是荒唐。

史籍上对“夏、商、周”朝的农业生产情况有诸多记载，例如井田制：“方里而井，井九百亩，其中为公田。八家皆私百亩，同养公田。公事毕，然后敢治私事，所以别野人也”（《孟子–滕文公上》）。意思是将方圆九百亩土地，划分为九块，每块一百亩，犹如“井”字型，四周八块田为人们自己的私田，中心的一块田是人

们共同耕种的公田，大伙干活时先合力把公田里的农活干完了才能干私田里的活。农民也不用另交什么税，收成时，将公田里的谷物上交就行了（可以参见网上搜索“井田制”）。说明当时的社会并不是奴隶出苦力为奴隶主耕种土地的情况。如果有奴隶，还要大家共同耕种公田干什么？就算公田由奴隶耕种，奴隶的人口只占耕种人口的九分之一，达不到“大部分物质生产领域劳动者是奴隶”这一奴隶社会特征，也不是奴隶社会。只有九块田有五块以上是奴隶耕种，才可能（只是可能）是奴隶社会。

近年来，中国没有奴隶社会的观点，得到越来越多学者的认可，但也有争论。争论的焦点之一就是西周井田制中的耕种者算不算奴隶。其实，在井田制下“公田”里劳作的人是以劳役的方式缴税，到后来实物缴税取代了劳役缴税，井田制便结束了。因此，井田制的存在并不能说明中国历史上有奴隶社会，恰恰是没有奴隶社会的证明。

有奴隶的社会就是奴隶社会吗？按照这个标准，1862 年以前的美国也是奴隶社会。我国一直到清朝都存在奴隶。谢灵运说：“耕则问奴，织则问婢。”也有人说过：“弃却奴婢，君子使谁？”不过这样的奴婢多数属于豪门家里的佣人，是奴婢、奴才，不是奴隶。他们的数量从来就不是很多，因为国家不允许豪门占有太多的劳动力，否则税收、兵役、徭役有谁来承担？中国的奴婢虽然可以被买卖、驱遣和打骂，却不可以任意杀死。主人杀死奴婢可是犯法的，要遭受一定的刑罚。他们也可以建立自己的家庭。大户人家奴婢的生活也比平民好得多。他们不用承担国家的赋税和徭役，也没有没完没了的摊派，主人还经常让他们穿好的，遇到好机会还可以做官。宰相奴才七品官，说的就是奴婢与奴才。所以中国的奴婢、奴才不是奴隶，更不同于古希腊、古罗马的奴隶，他们的生活质量和奴隶相比也有天壤之别。

按照马克思的论述：在奴隶社会里，必然充斥着残酷的阶级斗争；奴隶主对待奴隶只有仇恨、剥削和镇压造反；而奴隶对待奴隶主，也只有仇恨、怠工和造反，这是一定的。现在中共的历史学家，把商代定义为奴隶社会。我们知道，商代最优秀的宰相是尹伊与傅说，他们都是奴隶出身。那么奴隶主们怎么可能相信和仰慕奴隶的才华，并把这两个奴隶捧上治理国家的高位，包括治理奴隶主，不怕他们为自己的阶级利益背叛奴隶主吗？其他奴隶主们如何甘心情愿地让这两个他们所鄙视所仇恨的人来统治？而这两个奴隶又如何甘心情愿地为他们所一直仇恨的阶级尽心尽力？如何把商朝带向繁荣富强的国家？他们所有的人都忘记了阶级仇恨与阶级斗争了吗？仔细分析，仅从这个角度，就说明，商代不是奴隶社会。因为在奴隶社会里，奴隶是被统治阶级，不可能当上最高级的统治阶级——宰相。

4、外国也没有必然的奴隶社会

以“大部分物质生产领域劳动者是奴隶”这一条作为判断奴隶社会的标准，那么，不但中国古代没有奴隶社会，全人类在古代历史上都没有必然出现过奴隶社会，这是千真万确的事实。

正如黄现璠教授所发现：他对世界各民族历史进行研究，发现除罗马外，世界上其它民族和国家根本没有奴隶社会出现过。其中对西亚、印度、古代雅典、斯巴达、罗马的上古社会，也作了深入研讨，从多种语言文字源流与社会地位上

查考被称为“奴隶”群体的身份，谨慎地做出鉴定，认为在整个世界的上古，都不必然经历奴隶社会。而罗马的奴隶制，仅限于罗马几百个城邦中的几个，这只能算特例，不是通例，不能证明当时罗马的社会性质就是奴隶社会。

黄教授说：“我坚决主张我国历史上没有奴隶社会，汉族没有，少数民族绝大多数也没有。欧洲的希腊、罗马由氏族制社会变为奴隶制社会，就不是人类社会发展规律、世界通例，而是历史特例。”

金剑认为：“只有罗马几百个城邦无一遗漏都是奴隶社会，才能证明当时的罗马就是奴隶制度。只有全世界所有的国家和民族无一遗漏地都出现奴隶社会，才有可能（只是可能）说明奴隶社会必然出现，才能说明马克思的“社会发展五阶段论”或者“六阶段论（加上中央集权）”可能（只是可能）是正确的。”

有奴隶不一定是奴隶社会，必须奴隶数量达到一定的比例。直到现在（2022年），印度中部还有奴隶，奴隶生下来就是奴隶，他的孩子也是奴隶，他孩子的孩子还是奴隶，可以买卖，吃的还没有牛吃得好。现在印度中部还有奴隶，也没听说现在印度是奴隶社会。

马列主义把奴隶社会当成人类社会的正常社会状态，当成正常发展而来，当成从原始社会发展而来，在封建社会之前。这完全是错误的，奴隶社会在正常人类社会不曾存在过，如果有，那是病态的社会、是病变的社会。相当于人的癌细胞，它不属于人的正常细胞，而是癌变得来的细胞。的确，有的人身上带有癌细胞，但不能由此证明：“癌细胞就是人类正常的、必有的细胞”，更不能证明在所有人的身上都存在有癌细胞。奴隶社会就是人类的癌变社会，它不是人类社会的正常状态，而是病变状态。在人类五千年的历史长河中，只有二个奴隶社会：北非白奴社会、南美黑奴社会，全都是人类的变态社会，是社会癌症，而且全都是在封建社会之后。由此正好证明：奴隶社会不是人类的正常状态，马列主义的社会发展五阶段论是错的。

想了解奴隶社会是什么样的？请看下面的内容，请仔细看看下面所描述的白奴社会与黑奴社会。

A、埃及金字塔不是奴隶建造的

其实，对于奴隶社会的错误理解并非只在中国存在，国外也一样。以前，西方学者在解释埃及金字塔的时候，就说古代埃及也是一个奴隶社会，都说金字塔是奴隶建造的，是奴隶社会的产物。但是，最新的考古发现推翻了这种论断。在埃及金字塔附近的一个古代遗址，被认为是金字塔建造者的集体宿舍。考古人员在这里发现了一个文字记载的材料，上面记着每个劳动者的出勤情况。其中明明白白写着，某日，某人生病请假，某日，某人结婚请假，某日，某人喝醉了不能上班等等。这个出勤记录证明，建造金字塔的工人们只是自由的平民，而非奴隶。奴隶可以请假吗？奴隶可以喝酒吗？奴隶喝醉了可以不用上班吗？

这说明当时埃及不是奴隶社会。人类历史上奴隶社会不会必然出现，绝大多数情况下不会出现。

B、斯巴达克起义证明古罗马不是奴隶社会

什么是奴隶起义？

它必须达到四项指标：

参加者多数是奴隶，领导者是奴隶，有奴隶纲领（如释放奴隶、取消奴隶身份、减少劳动时间），推动社会向光明方向发展。

根据这四项指标考察所有的起义，最少满足前面三者才是奴隶起义，前面三项有一项不能满足者就不是奴隶起义，四项全部满足者就是成功的奴隶起义。

我们考察了斯巴达克起义，四项皆不满足，它根本不是奴隶起义。

在人类历史上，只有明朝末年的江南奴变四项指标皆满足，所以，江南奴变是人类历史上唯一的奴隶起义，更是唯一成功的奴隶起义。

斯巴达克起义军最多的时候也只有 10 万人，起义军中奴隶的比例不是最高的，里面自由的农民超过一半，还有对政府不满者和其他自由民，甚至有罗马军团的逃亡士兵，由于逃亡士兵太多，以致后来斯巴达克拒绝接收他们。就是说，估计起义军中的奴隶最多时也就 3 万人左右，占 30%左右。有学者认为罗马帝国极盛时代人口为 1.2 亿。前面说过，最少 41%人口是奴隶才算是奴隶社会。如果当时罗马是奴隶社会，最少就有接近 5000 万个奴隶。奴隶社会就算是和平年代，最起码也有 10%的奴隶造反，也就是说，平时都有 500 万个奴隶造反，仅凭这 500 万人造反就能把整个罗马崩溃掉，不用等到斯巴达克来呼唤。虽然起义的时候，罗马的人口未必到 1.2 亿这个数，但是数量也是很可观的。

奴隶们一旦听说斯巴达克起义，他们必将踊跃参加，那么起义军将百倍增加，就算找不到斯巴达克，也会就近起义，我们就假设参与造反的奴隶得有一半吧，也就是说有大约 2500 万人造反。试想，哪个奴隶不想自由？哪个奴隶不恨透了吃尽他们血肉的奴隶社会与奴隶主？有机会了还不干它一下子？那么到处都是火种到处燎原，人数将多得无法镇压，最终罗马立即灭亡。就如明朝江南奴变。

明朝的江南地区，大量农民破产被卖为奴隶，无工资无身份甚至不能随便成婚，他们就是奴隶。“邑几无王民”，有些地方几乎没有自由民。当大明崇祯皇帝上吊的消息传来，江南的奴隶全部起义，遍及湖北、江西、浙江、江苏、福建等省。他们不跑路不流窜，而是在当地报复奴隶主，他们索要卖身契，散发主人粮食，烧主人房屋，当街杀主。行动极为有组织，他们不是抢粮，而是抢回自己的人身自由；他们不是逃亡，而是就在当地主动发动攻击；他们不抢劫，而是散发主人粮食。焚契是制度的否定，杀主是等级的反转。他们非常有组织，成立了“里仁会”、“乌龙会”、“削鼻班”等组织（在吴方言中，鼻是奴仆的隐语，一说源于裨将的鄙称。所谓销鼻就是指削去奴籍，摆脱世代为奴的命运。），起义人数远远超过斯巴达克起义军，这就是江南奴乱，也叫江南奴变。这不是饿出来的起义，而是要取消奴籍改变身份成平民。他们不靠政纲，不求建立新政权，只想抹掉那张压在自己头上的“契约”与“姓氏”，他们唯一的诉求是身份诉求——翻身成平民。这也与斯巴达克起义极大不同！当清军到达后，奴隶主们主动联系清军，请清军镇压。后来清朝知道这是制度性问题，清朝将奴隶们改编为“新良民”，顺治三年（1646 年）颁布的《新例》明确规定“良贱同科”，废除了延续千年的奴婢贱籍制度，雍正“开豁贱籍”彻底销除他们的奴籍，江南奴变终于得以平息。江南奴变是人类历史上唯一的奴隶起义，不了解奴隶起义的人，应该好好看江南奴变。

不知道专家学者为什么忽视与掩盖？斯巴达克起义属于小打小闹，江南奴变是大闹天宫，马列主义者对小小的斯巴达克起义大吹大擂，而对汹涌澎湃的江南奴变视而不见，实在是偏心得很。

斯巴达克起义军斗争的过程，基本可以用逃跑或者流窜也就是转移来形容，直接与起义军打战的是地方部队而不是国家正规的国防军。当政者终于调来国防军——庞培军参战，庞培还没赶到，斯巴达克已经战死，起义彻底失败。一个罗马军团大约 6000 人，斯巴达克起义军的战斗力一般估计低于 2 个地方军团，几次战斗胜利，靠的是人数优势。当然我们不能指望武器差、训练差、成立时间短、思想不统一的业余军队打垮正规军。可见，斯巴达克起义的那点人数，不足以撼动整个罗马，它的战斗力不足以抵挡罗马正规国防军轻轻一击。起义军还四处抢劫，古代对这次起义评价相当不好。

有的研究者把斯巴达克起义失败的原因，归罪于起义军成份严重不纯：起义军的主要成份是自由农民，以致恋土情结太深，不能实行离开罗马的战略。这种说法是实情却没有说到点子上。起义失败的根本原因：是因为当时罗马不是奴隶社会，整个社会的奴隶数量太少，以致参与起义的奴隶更少，平民参加的人也不多，不足以撼动罗马。如果起义军成份纯洁成都是奴隶，那就是真正的奴隶起义，但是更没人了，起的作用就更小更小了。

奴隶社会的普通奴隶不可能关进监狱里，没那么大的监狱并且破坏可持续发展。一般的奴隶都是祖祖辈辈为奴，所以文化水平很低，见识也不广，很难担当起义军的领袖。斯巴达克等人是战俘，被关在监狱里训练成角斗士，他们被当成囚犯对待。他们如果没有以前的非囚徒、非奴隶经历，根本就没有水平当领袖，他们实际是判了死刑的囚犯，当然，囚犯比奴隶还惨。但是，如果他们在角斗场表现得好，就会被当成英雄。他们不是真正意义上的奴隶。

斯巴达克起义没有奴隶起义纲领——解放奴隶，也没有争取奴隶权利——减少奴隶劳动时间与劳动强度；起义军成份多数是农民而不是奴隶，只是部分领导人曾经是囚徒。

也就是说，这次斯巴达克起义，参与者多数不是奴隶，领导者不是奴隶，又没有利益奴隶纲领，还到处劫掠（伤害非奴隶主），一路逃跑（不解救当地奴隶）。所以，这次起义不是奴隶起义，应该定义成“斯巴达克农民起义”，最多只能称为“斯巴达克奴农起义”。这次起义也没有提出农民阶级的权利要求，如减租减息、投票权等，可能连农民起义都算不上，只能算流寇。我们被人骗了。从起事到灭亡跨度才 2 年时间，人数不超过 10 万，实在不值得大吹特吹！

但是，斯巴达克起义中缺乏与奴隶有关的东西在江南奴变中全部补齐，如身份诉求——解放奴隶、烧奴隶契约，起义者全部是奴隶，杀奴隶主散发奴隶主的粮食，起义规模（估计达到 1000 万人）远远超过斯巴达克起义，时间跨度（接近 90 年）远远超过斯巴达克起义，把大明砸得稀巴烂，把大清搅扰不安。所以，江南奴变就是奴隶起义，而且是世界上唯一的奴隶起义！

正是“斯巴达克起义”，证明了当时罗马不是奴隶社会。

古罗马几百个城邦中也仅限于几个有大量奴隶，而且当时的罗马也只把征服来的别国人当作奴隶，本国的所有民众都是自由民，奴隶所占的人口比例不够高，所以古罗马不是奴隶社会。

芬利(Finley)等西方古代史专家关于当时奴隶数量的最新研究成果：“在公元 300 年之前的罗马世界，大多数劳动力是自由农民和独立的工匠。”从这里我们也可以得出结论：西欧历史上不存在奴隶社会。连古罗马都不是奴隶社会，那么，

人类古代根本哪里还有奴隶社会？

可见，人类古代根本就没有奴隶社会，从原理上看没有，从历史事实上看也没有。

总体上说，古罗马不是奴隶社会，比后来欧洲的封建社会更加文明。

古罗马从共和时代进入帝制的独裁时代，是（文明）历史的倒退；再进入欧洲的封建时代，是历史更加巨大的倒退。马克思为了证明它的“社会进化论”，就把罗马共和时代定义成比封建社会更加黑暗的奴隶社会，这是极端错误的。

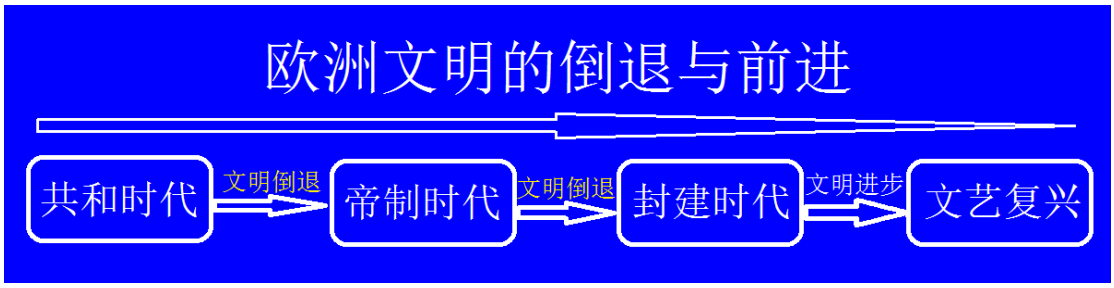

（欧洲文明长时间是倒退的，并不如马克思所说的文明一定不断进步、一定不断地向前发展）

文艺复兴就是复兴古罗马古希腊之文艺。奴隶社会是最黑暗的，如果当时的古罗马是比封建社会更加黑暗的奴隶社会，那么，后来欧洲人发现古罗马的典籍，就不可能由此产生文艺复兴，使欧洲人推翻了黑暗的封建制度，只会把欧洲拖向更黑暗的地方，现在的欧洲就不会比封建社会好，人类也无法走到今天的文明。

封建时代的欧洲，被称作黑暗的中世纪，长达 1000 多年的黑暗，远比罗马时代黑暗得多。有宗教裁判所，消灭不同思想，宗教桎梏，使得人们非常愚昧。

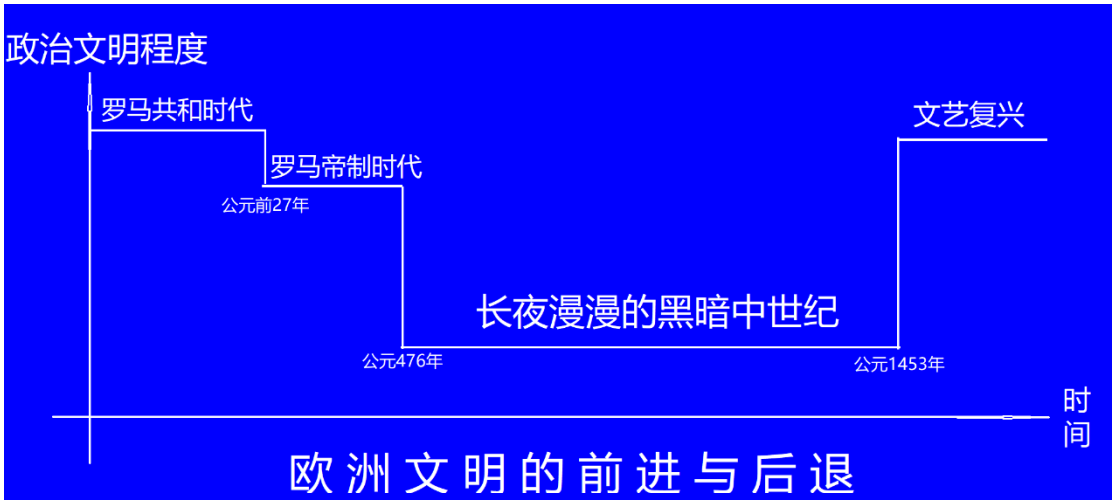

（用时间轴与文明程度轴来表达欧洲文明的前进与倒退）

“奴隶社会必然是最黑暗的，如果古罗马是黑暗的奴隶社会，那么它的文化也是黑暗的。事实上，正是古罗马文明的辉煌，唤醒了欧洲人，引领欧洲人走出黑暗中世纪的封建社会。由此证明，古罗马不是黑暗社会，更不是最黑暗的奴隶社会，起码比封建社会光明。社会进化论是错的。”金剑如是说。

蛮族征服罗马是文明的倒退。野蛮的蒙古征服文明的宋朝也是文明的倒退，使科学技术、政治文化、人民生活水平、社会福利方方面面都倒退。二战时，如果日本法西斯赢了，那是拿着先进工具的野蛮民族战胜了拿着落后工具的善良民族，也是野蛮战胜了文明。文明与落后不只是表现在工具上，更要表现在精神上与制度上。日本是刚脱离封建制度还残留着阶级制度的社会，也处在半独裁状态；

而中国社会已经脱离封建制度与阶级制度二千多年，又走到共和时代；当时的中国，比日本更加文明。

人类社会经常发生文明被野蛮打败的实例，人类经常开历史的倒车，根本就不存在马克思的“社会发展五阶段论（社会进化论）”——社会达尔文主义。所以，人类必须牢记自己的史命：保卫文明、保卫仁义！儒家的仁义理论就是人类文明的最大保卫者。

马列主义者用“‘斯巴达克起义是奴隶起义’来证明古罗马时期是奴隶社会”。既然现在已经证明斯巴达克起义不是奴隶起义，那么马列主义的证明也就不成立，也就是说古罗马不是奴隶社会。中国人被灌输“教育”的奴隶社会全是错的。

即使古罗马时期的 “斯巴达克起义”是奴隶起义，那也只能证明当时大量使用奴隶，而奴隶的比例达不到奴隶社会的要求，也不是奴隶社会，这样已经算是在人类历史上的特例，不是当时人类社会的整体情况。

心虚的中共把谬论当成真理来推广，它又控制了媒体，消灭了不同声音，学者写文章批驳了“有奴论”，可是媒体不敢发表，这些声音在学术交流也受限制，使谬论得以通行无阻、继续害人，消灭不同声音的做法罪恶巨大。

C、考古证明庞贝城不是奴隶社会

庞贝古城（Pompeii）是亚平宁半岛西南角坎帕尼亚地区一座古城，距罗马约 240 千米，位于意大利南部那不勒斯附近，维苏威火山东南脚下 10 千米处。西距风光绮丽的那不勒斯湾约 20 千米，是一座背山面海的避暑胜地。

庞贝始建于公元前 6 世纪，公元 79 年毁于维苏威火山大爆发。但由于被火山灰掩埋，街道房屋保存比较完整，从 1748 年起考古发掘持续至 2022 年，为了解古罗马社会生活和文化艺术提供了重要资料。

早在公元前 8 世纪，依托于地中海天然良港的一座小渔村庞贝，逐渐发展为城市。几十年之后，它商贾云集，成为仅次于意大利古罗马城的第二大城。

据记载，庞贝城是由奥斯坎斯部落兴建的，它已是一座人口稠密，商旅云集的小城。公元前 89 年，庞贝城被罗马人占领，成为罗马共和国的属地。到 79 年为止。这里已经成为富人的乐园，贵族富商纷纷到此营建豪华别墅，尽情寻欢作乐。庞贝城人口超过 2.5 万人，成为闻名遐迩的酒色之都。

（庞贝古城角斗场）

重要建筑围绕市政广场，有朱庇特神庙、阿波罗神庙、大会堂、浴场、商场等，还有剧场、体育馆、斗兽场、引水道等罗马市政建筑必备设施。作坊店铺众多，都按行业分街坊设置，连同大量居民住宅。构成研究罗马民用建筑的重要实物。庞贝证明了罗马是一个先进、富裕和文化繁荣的城市，建筑、艺术、文学、法律和哲学等方面取得了很大的进展。

庞贝与罗马其他城市一样，盛行娼妓文化。小小的庞贝城，至少有 41 处妓院，最正规的一家妓院设在市中心以东一片较为密集的中下层居民区。妓院里，楼上楼下共 10 间房，大门口处有生殖之神普里阿普斯的画像，用以表明此场所的功用。每间客房门口都绘有不同内容的性爱壁画，室内墙上到处是顾客留下的各种图文。

公元 79 年 10 月 24 日，当庞贝居民沉寂于纸醉金迷中时，在其 6 公里处的维斯威火山，悄然结束了它的休眠状态，并在毫无征兆的情况下猛然暴发，一时间使得整个庞贝城陷入了末日的景象，曾经繁华的庞贝城连同其居民一起被火山灰埋没。火山灰下，保存了 2000 年前的罗马城市原貌。

2012 年，考古学家和科学家对千年前被掩埋在火山灰下的庞贝城居民化石进行修复。2016 年 6 月，庞贝古城被评为世界十大古墓稀世珍宝之一。

庞贝古城已被联合国教科文组织定为世界文化和自然遗产，游客们称这里是“天然的历史博物馆”，它每天吸引着数以万计的来自世界各地的游人们来这里参观。穿梭在古城废墟的大街小巷，进出于半毁的民宅、别墅、贸易市场、商铺、面包房、温泉澡堂、仓库以及剧场、斗兽场、运动场，不禁使人心潮起伏，浮想

联翩。

庞贝这座被火山消灭的城市，在人的印象中是“骚动着性和淫秽的不洁世界”，整个社会异常堕落，二万多人的城市竟然至少有 41 家妓院，色情画作非常多且分布在城市各个角落及家庭中，城市涂鸦中有许多是与性有关的描述、甚至是淫荡的表达。你可以想象，庞贝人的生活中，性元素无处不在，几近疯狂。庞贝和赫库兰尼姆（与庞贝一同埋葬的另一个城市）的发掘则让人们愈发惶恐。赫库兰尼姆出土的潘神与山羊交媾的大理石雕像，即使到了自诩性观念空前开放的现代，也多少会让人咋舌。

在那不勒斯国家考古博物馆有一间小屋，被称作“密室”，始建于 1819 年。由当时的那不勒斯国王弗朗切斯科一世所建。当他和妻女参观博物馆时，看到一些从庞贝出土的露骨的、充满着过于渎神的性元素的文物，不由惊呆。于是，他下令将所有含有色情意味的展品锁进了一个小房间，只有“生理成熟和道德情操良好的人”才能参观，但也仅限于男性。直到 2000 年，这个小密室才完全对公众开放，但还是遭到了天主教会的抗议。

庞贝古城的存在时间正是马克思所描写的奴隶社会制度的时间。然而，考古发现，古代的庞贝并非奴隶制的社会，而是自由民社会，其奴隶人口数量远远达不到 41%这个门坎值，奴隶经济不是主要的经济。

罗马如果是奴隶社会，最容易也最应该实行奴隶制度的是集中劳动、劳动效率较高的城市，而非分散劳动且低效率的农村，罗马的第二大城市庞贝都不是奴隶制，那么整个罗马也不会是奴隶制。

有人说：“庞贝和赫库兰尼姆被消灭，不是因为它是奴隶制，而是因为它们过分淫荡”。日本民族应该借鉴，别再搞“杂鱼寝”与“援交”了。

巴比伦（Babylon）是公认的“四大文明古国”之一，其历史可以追溯到四千多年，乃至五千年前，其文化在历史上有很大的影响。据说，**巴比伦**王国强大无比，它的最后一个王朝（西元前 626-前 538 年），曾灭亡古**犹太人**的王国，因此《圣经》中多次提及它，《启示录》中也引用该典故。最后一个王朝的第二位王，尼布甲尼撒（Nebuchadnezzar，约西元前 630-前 561 年）当权时国力达到鼎峰。巴比伦城墙坚固雄伟、以两道城墙围绕全城。因毗邻幼发拉底河，所以宽阔的护城河因地制宜引入幼发拉底河的河水。尼布甲尼撒在巴比伦城进行大规模建设，使其成为当时中东最繁华、最坚固、最重要的工商业城市。城内的主干道中央以白色及玫瑰色石板铺成。城内有座高塔，高 91 米，基座每边长 91.4 米，上有 7 层，每层都以不同色彩的釉砖砌成，塔顶有一座用釉砖建成、供奉金像的神庙。城内宫殿壮丽，有被誉为世界七大奇迹之一的空中花园。巴比伦城被建设的如此宏伟壮丽，直到 100 多年后，希腊历史学家，被称为“历史之父”的希罗多德（Herodotus）来到巴比伦城时，仍称它为世界上最壮丽的城市。

尼布甲尼撒依靠雄厚的国力，进攻并灭亡了古犹太人的王国，攻克犹太教圣城耶路撒冷，洗劫并彻底摧毁了犹太教圣殿。

巴比伦不仅繁华，还伴随着乱性等众多道德败坏的现象，因它不光是王国的

首都，还是中东地区的商业中心，各国的商人川流不息。它的堕落波及了更广大的地区与众多的国家。不久，巴比伦轻松被波斯王灭亡，巴比伦王国的历史至此终结，巴比伦城也在以后的历史变迁中渐渐荒废，化为一片废墟，荒凉至今。乱性等众多道德败坏的现象，是其文明灭亡的主要原因

五、人类历史上两个真正的奴隶社会

除了近代由于马列主义政治错误制造出来的奴隶社会之外，在人类古代的历史上，只有两个真正的奴隶社会，不是在很久之前，而是在不久之前，是离开现在仅仅只有 100 年前的 200 年时间里。在时间的这一点上，与马列主义所论述的奴隶社会是极端不相符的。

从 16 世纪末到 19 世纪初的 200 多年间，人类几乎同时出现了两个真正的奴隶社会：北非的白奴社会与南美的黑奴社会。

1、一个教科书不曾讲述的北非白奴社会

一个教科书不曾讲述的白奴社会。

有奴隶并不就是奴隶社会。世界上有奴隶的地方很多，时间跨度很长，直到现在还有奴隶。我们中国社会比较文明，很少看到有大量掳掠人口来当奴隶的情况发生。而欧洲、日本、非洲就不同，他们比较野蛮，就可能存在奴隶社会。

在中世纪或者以后，发生过大量掳掠人口变成奴隶的情况，曾经大量、长时间掳掠大量白人（主要是斯拉夫人）变成奴隶，白奴比后来的美国黑奴还悲惨。这就是白奴社会。但是，从来没有达到当事国人口的 41%这一奴隶社会的门坎值，所以，整个社会不是奴隶社会，而是部分奴隶社会。这种奴隶社会也不是自然发展而来，是暴力得来的，当然不属于马列主义所讲的“社会发展五阶段论”中的奴隶社会范畴。

从 16 世纪末到 19 世纪初的 200 多年间，地中海周围国家、甚至整个欧洲大量的欧洲白人被绑架到中东和北非地区奥斯曼帝国当奴隶，大约有 100 多万白人基督教徒被掳掠当奴隶，并且将他们当做是货物一样贩卖。当时，白人奴隶就像是最为普通的货物一样卖，一个白人奴隶的价格是 3-5 英镑，一般连一匹马的价格都算不上，只要一匹马便可以换到三个白人奴隶。如果这些人有一技之长的话，能被卖出高一点的价格。

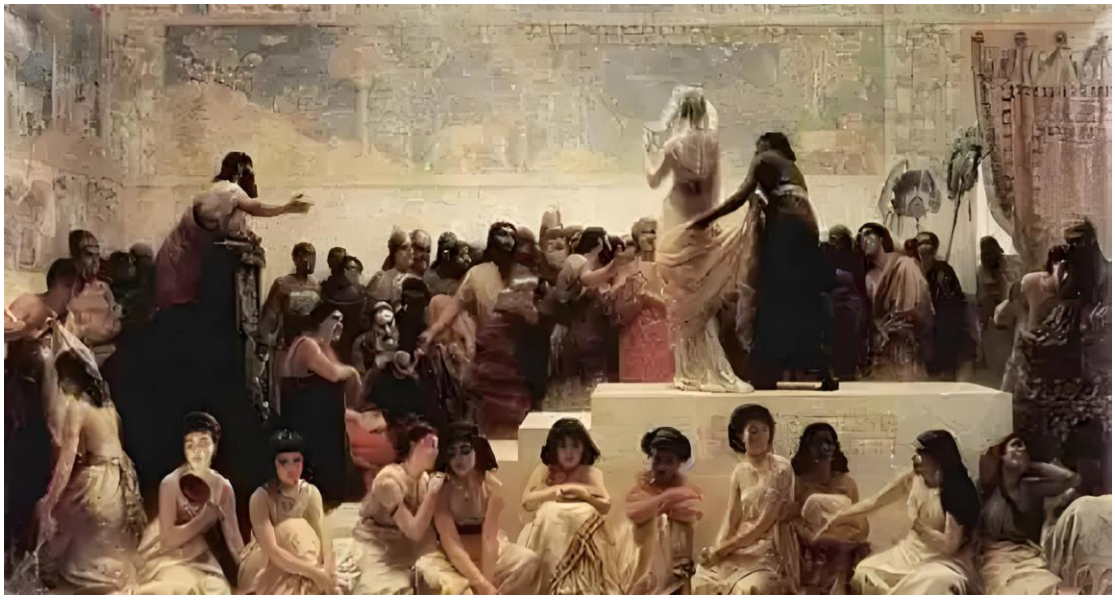

（油画：人贩子正在揭开白人女奴隶的衣服向台下展示身材以卖好价钱）

油画中，人贩子正在揭开白人女奴隶的衣服向台下展示身材以卖好价钱，最奇葩的是，台下的白人女性奴隶也不见痛苦，她们没有锁链，表情淡漠，甚至有的搔首弄姿、有的在照镜子、有的交头接耳，和现代社会的选美现场差不多。

这是白人优秀论者无法消除的历史丑闻：号称高贵的白人被黑人弄来当奴隶，三个白人竟然只相当于一匹马的价钱，如果是年轻的白人妇女，会被他们拉到街头，粗暴的进行调戏，在这期间，白人妇女连衣服都没有办法穿，只能在大街上光着身子任人观赏，如同动物一般。

白人奴隶们有的人每天干 18 个小时以上的重体力劳动，甚至被强迫与女奴配种生小奴隶，基本每月都有一周时间与 4 名女奴一起关在小屋里，唯一工作就是配种，不努力配种就被惩罚。配种获取奴隶比绑架奴隶的成本还低，所以，奴隶主们更愿意强迫奴隶们配种。

奴隶主会选出那些身材素质最好的白人奴隶和女奴生小奴隶，为苏丹（类似总督的官职）和贵族生更多可以一天工作 15 小时的小奴隶。甚至把专门挑选出来的种人，送到各个地方专门让女奴受孕。

女性奴隶其他工作主要是面包房、洗衣房和纺织厂，特别漂亮年轻的，就会由阉人奴仆将其洗干净，一路上面纱送到苏丹和贵族的豪宅里。

除了需要辛苦工作之外，白奴们还要改变自己的信仰，去信奉奴隶主指定的宗教。在这个白人奴隶过程当中，其实也有一部分的白人奴隶进行过反抗。当时强盗们为了控制这些白人奴隶，还曾想方设法的从思想上进行控制，逼迫他们将原来的宗教信仰改变，改信伊斯兰教。只是，也有一部分的白人努力不愿意听从，最后依旧是被残忍的处死；而那些听从命令改变自己信仰的白人奴隶，最后的结局也不过如此。说到底，白人奴隶的地位在当时极其低下，不管是做什么选择，最后的结局也不会好到哪里去。

非洲白奴的地位远不如美洲的黑奴。

当然，也会有例外。苏丹为了拉拢那些有军事技能和工匠技能的俘虏与奴隶，也会让他自己挑选喜欢的女奴，因此，土耳其苏丹组建和拥有了由白人组成的侍卫部队和白人工匠制造的大量欧式武器。

（油画——不愿被黑人奴隶主卖走的欧洲女白奴）

直到 19 世纪，欧洲发生工业革命，欧洲人实力强大之后，才打破这种被掳当奴隶的命运。

白奴社会产生在欧洲中世纪黑暗的封建社会之后，也在文艺复兴之后，再次证明了“奴隶社会发生在封建社会之后”这一正确论断。

白奴社会也远比封建社会黑暗无数倍，也许欧洲人不好意思宣扬自己人被别人奴隶的痛苦且不光彩的历史，所以这段历史一般没有多少人知道，教科书也不敢提及。

2、美国南方的奴隶社会

A、美国南方——真正的奴隶社会

美洲被发现后，大量白奴与黑奴被卖到美洲，后来主要是卖黑奴，在美国的种植园里干活，这时的奴隶数量很大。据 1790 年美国第一次人口调查统计，黑人奴隶有 69.8 万，占南部人口总数的 2/5。据统计，1860 年奴隶增长到近 400 万人，其中 3/4 在种植园里劳动。1860 年，拥有 10 个以下奴隶的小种植园主占大多数（约 28 万家）；拥有 10～49 个奴隶的属于中等种植园主（约近 10 万家），一般耕种土地 200～400 英亩，拥有 50 个以上奴隶并耕种 500 英亩以上土地的，

是大种植园主（约 1 万多家）。还有少数特大的种植园主,拥有奴隶 200 多人，数千英亩土地。有些农业州，黑人占人口的 60%。

有人估计，大约有一千万黑人被卖到美洲。可以明确地说，1790 年到 1863 年解放奴隶为止的美国南部有些州是真正的奴隶社会。

美国黑人所罗门·诺瑟谱曾被拐卖成黑奴，经历了十二年的悲惨岁月，自由后，1853 年他把自己的经历写成回忆录——《为奴十二年》。所罗门起诉拐卖他的奴隶贩子，却在美国首都的法庭上失败。后来，他莫名其妙地失踪，没人知道他何时何地什么原因死的。

不知道什么是奴隶社会的人请看同名电影《为奴十二年》。

（《不奴十二年》剧照——奴隶贩子为了好价钱把女奴与她的孩子分开卖）

奴隶贩子把女奴与她的孩子分开卖，甚至把女孩卖给有恋童癖的伯爵，除了可以获得更多收益，还可能是故意整治女奴隶。

（奴隶主当场吊死他认为的逃跑奴隶）

所罗门在给主人买东西的路上，遇到其他奴隶主设关卡查找逃跑奴隶，因为有主人给他的奴隶号牌，他得以安全通过。他看到被处死的奴隶，从此他放弃逃跑的念头，只是想活下去。

（奴隶主逼迫所罗门抽打被奴隶主强奸所已经怀孕了的女奴隶，只是因为女奴隶到隔壁庄园弄了一小块肥皂，她只是想让自己不那么臭）

奴隶摘棉花，每天摘不够一定的量，晚上收工后就会被掉起来用皮鞭抽打。

最无语的是，奴隶主还让原本应该休息的夜晚来跳欢乐的舞蹈，让这群无比悲惨的奴隶跳欢乐的舞蹈，那是多么残忍的事情，奴隶们连休息与不表达欢乐的权利都没有。

（《为奴十二年》剧照——奴隶主向奴隶传教）

奴隶主还用宗教瓦解奴隶的反抗、逃跑、怠工心理，让他们听从上帝的安排“当好奴隶，死后进天堂，天堂里有平等”。用的手段与北非白奴社会里的奴隶主一样。难怪马列主义者骂宗教是……不得惊叹奴隶主这一手的阴明，把同教兄弟当奴隶，不知道是否得到他们所拜的神的允许？一般人都是把敌人、战俘、异教徒当奴隶，只有北美的白人才会把自己同教的兄弟当奴隶。这种事，一般的中国人即使是想得出来也做不出来，起码在中国几千年的历史上从来没有出现过。

美国奴隶社会的这种传教是不是强制性的呢？我想最少是半强制性的，因为奴隶不敢不去听传教，有的是方法整你。我想不会有太平天国那么强制。太平天国法律规定：“教内理论宣讲两次不到的斩首，礼拜仪式三次不到的斩首”。太平天国法律还规定：“打架斗殴的斩首，干活时口出怨言的斩首，辱骂长官、饮酒赌博的斩首，甚至剃胡须、刮面也要斩首”。看到了吧？太平天国也是奴隶社会，甚至是比奴隶社会还高级的共产主义社会。

孩子被分开卖掉的女奴，在牧师讲经时大声哭喊，其实是对奴隶主所传播宗

教的反抗与嘲讽，对宗教神的不信任，或者认为宗教里的上帝不是黑人的神。不久，这个女奴隶被卖掉

真的无法接受白人把自己的同教兄弟当奴隶，还如此心安理得，并且残酷地额外迫害，对于同教兄弟都如此，何况他人？还说什么仁慈的上帝，上帝的弟子不仁慈，奴隶主就不可能是仁慈的，为什么不约束这些奴隶主？仔细了解黑奴历史，真的很难再相信与之对应的宗教。

真的想像不到，标榜为伟光正的白人竟然如此龌龊，如果没有宗教的束缚，不知道他们会堕落成什么样子，还能是人类社会吗？希望所有的白人都认真看一看《为奴十二年》，看一看欧洲的封建社会，看一看殖民地，了解白人的不光彩历史，多做忏悔，别净想着白人高人一等，起码除了日本人（日本边防碉堡里的劳工比奴隶还惨），我们黄种人没有过这种不光彩事迹。

雨果的《悲惨世界》应该写奴隶社会才是最准确的，无论白奴社会还是黑奴社会都是真正最悲惨的世界。

B、无比丑陋黑暗的奴隶繁殖场

性暴力最初来源于奴隶制，是性奴制度的普世版，后来发展成滥交文化，滥交是人类堕落的主要途径。

奴隶繁殖场：

在白奴社会里，就有男种奴每天与 4 位女奴发生关系的制度，不过男种奴是业余的，而在南美洲的黑奴制度里，男种奴却是职业的。职业性的男种奴比业余者苦难百倍。

南美黑奴制度里，有的被买来的种奴被迫每天与 6 位女奴发生关系，很多被用于繁殖的男奴死于性疲惫。

美洲黑奴查尔斯被当成种奴，一生都在和女性发生关系，他和至少 52 名女性生下 100 多个孩子。但查尔斯的后人们直到今天都在为他鸣冤，因为对于查尔斯来说，与女性发生关系是比鞭子和枪更令他恐惧的事情，但他别无选择，因为他是一名被买来专门用于繁殖的种奴。查尔斯的后代曾经透露过，他的主人甚至还会将他租赁给其他奴隶主。更令人发指的是，为了使这些奴隶感到羞耻，觉得自己不配当人，奴隶主不光会扒光奴隶的衣服进行殴打，还会要求他们在自己的亲人面前和女性发生关系，甚至发生关系的女性本身就与黑奴有着血缘关系。

同样被剥夺的，还有众多女奴的子宫。

1855 年，一名叫西莉亚的女性，在得知自己生下一句女婴后，长舒了一口气，因为对于他来说，生子意味着罪孽。西莉亚是被奴隶主买来用于繁殖的女性奴隶，除了被要求和奴隶主选定的奴隶繁殖后代外，西莉亚还必须忍受奴隶主的性虐待。尽管奴隶主一再给西莉亚洗脑，试图让她相信，与身为白种人的奴隶主发生关系是一种莫大的“荣幸”，但这一切都让西莉亚感到极大的恶心，在一次性虐待中，西莉亚意外击中了奴隶主的头部，奴隶主当场死亡，但可怜的西莉亚也因此被逮捕，并被指控犯有谋杀罪。法庭上，西莉亚告诉法官，自己是长期遭受强奸的受害者。但当时受奴役的女性，并不在法律的保护范围之内，尽管西莉亚是正当防卫意外杀人，但她还是毫无意外地被判以绞刑。讽刺的是，这一年，西莉亚的案件还被当地政府吹嘘为展现人性光辉的经典案例，因为西莉亚当时怀

有身孕，法官准许她将孩子生下后再执行死刑。事实上，这一延期处刑的“人性判决”，是因为西莉亚肚子里的孩子还可以卖个好价钱。当时美国的法律规定，母亲为奴，生下的孩子世代为奴，哪怕西莉亚肚子里怀的可能是奴隶主的孩子。

据美国的学者估计，15 至 30 岁的所有女奴中，有 58%遭受过奴隶主和其他白人的性侵犯，而根据《美国的奴隶制》这本书中的计算，除去死亡的婴儿数量，多数女奴在 20 岁时就大约会有 5 个孩子，这些孩子中有相当一部分，是奴隶女性被白人奴隶主（或他们的朋友和家人）强奸所生，但奴隶主们并不会因此对这些孩子心存怜悯，相反，这些奴隶主们更在意的是，他们的亲身骨肉在市场上能卖的价钱。在当时，浅肤色奴隶拥有一个单独的市场，他们可以用做家庭佣人，也可以做满足奴隶主“性幻想”的奴隶。

为了更好地控制繁殖场的奴隶们，奴隶主们还研究起了婚姻制度。美国前总统杰斐逊就曾“大方”地分享自己饲养奴隶的方法，他说：“给奴隶们在同一个种植园内安排婚姻，他们会产生更大的价值”，因为奴隶主们可以随时决定，丈夫妻子和孩子的命运，这意味着黑人奴隶们有了软肋，为了家庭成员，他们将比任何时候都更服从奴隶主。

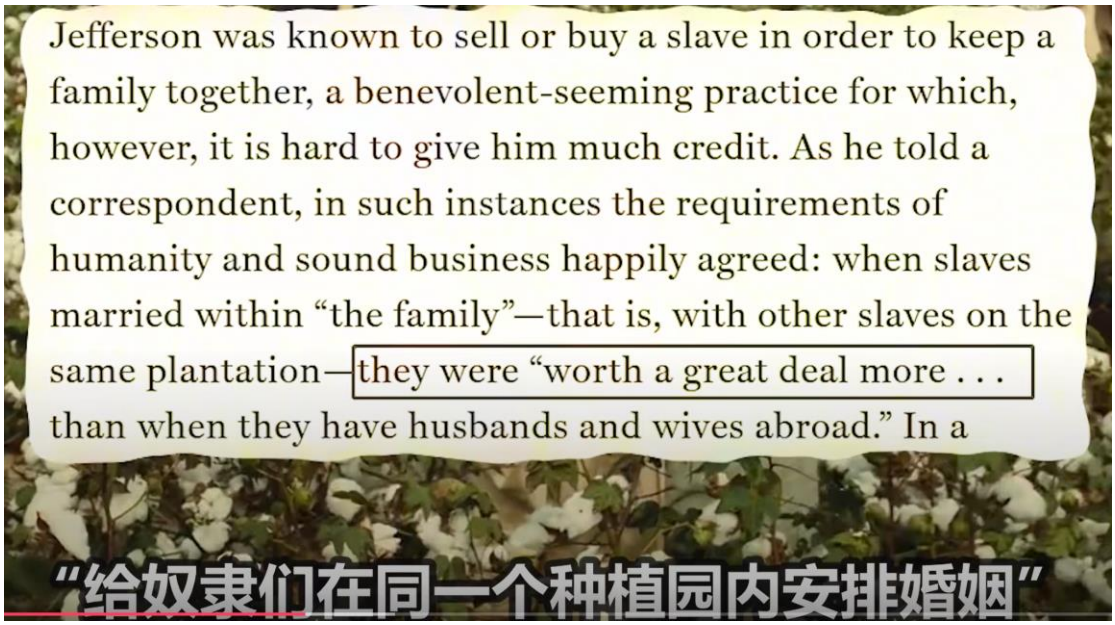

如今的美国国会图书馆里，依然陈列着黑奴的自述。黑奴罗伯特格伦自述：他的父亲死去后，他就被接到拍卖台上售卖了。为了停留在母亲的身边，他不惜跪下来祈求，但就算母亲拿出了多年的积蓄，都未能让他有和母亲道别的机会，直到生命的最后一刻，罗伯特格伦都没有再见到过母亲一面。

在利益的驱动下，奴隶主们又催生出了另一种新型婚姻关系。另一位黑奴沙雷格雷夫斯自述：他在半岁时就和妈妈去了密苏里州，他的父亲早早就被黑奴贩子贩卖到了其他州郡，因为只有这样，他的母亲才能和当地农场的黑奴结婚，然后再生更多的小黑奴给农场主使用。为了不至于变成生育机器，他妈妈嫁给了一个体质瘦弱的男黑奴，这是黑奴反抗命运的选择。对于这段泯灭人性的黑暗历史，白人不羞于承认，甚至还有无数作家出书狡辩，因为成功奴役黑人，是他们确立自然界救世主地位的有力证据。

作呕的善良——伪善：

你听说过“招聘日”吗？在很长的一段时间里，“元旦”都是奴隶们最害怕的节日，它被称之为“招聘日”，是美国奴隶市场集中拍卖奴隶的日子，那一天

意味着他们要被奴隶主们带到市场上兜售，还意味着，无数奴隶将承受骨肉分离的巨大痛苦。但在很多黑奴的记忆里，1808 年这一年的招聘日是最痛苦的，因为这一年执行的废除奴隶贸易法案，不但没让黑奴们恢复自由，还将他们推向了生不如死的恐怖境地。

（南美洲的黑人奴隶）

1806 年，被誉为“美国自由之父”的美国第三任总统、《独立宣言》的主要起草人杰斐逊，他认为“人人生而平等”，他在国会上严厉谴责买卖黑奴的行为，他说：“同胞们，恭喜你们，终于可以不再侵犯非洲无辜居民的人权了，卖黑奴有损国家的道德声誉和利益，简直是人类的污点。”在杰斐逊的推动下，美国《禁止奴隶进口法案》在 1807 年通过，并在 1808 年 1 月 1 日这天正式生效。但直到法案生效那天，黑奴们才发现，这个满口“人人生而平等自由”的总统，无论说得有多好听，从头到尾代表的都是他自己和广大奴隶主们的利益，毕竟在 1819 年之前，美国国会议员里一半以上都是奴隶主，有些州议员更是 8 成以上都是奴隶主、杰斐逊的岳父还是当地有名的奴隶贩子，至于杰斐逊本人，也是个大奴隶主，他的父亲给他留下了 52 名奴隶，他的岳父又给他留下了 135 名奴隶，使杰克逊一跃成为当地第二大奴隶主。而且，杰克逊和他的岳父都分别与女奴生了 6 个孩子。

禁止奴隶进口后，美国南方种植园种植棉花的土地面积还在不断扩大，对奴隶的需求也越来越大，1808 年之前，黑奴的平均价格在 300 美元左右，1808 年禁止奴隶贸易之后，奴隶的价格逐渐上升，到 1860 年已经到了 800 美元左右。而且这还只是平均价格，一项调查指出，拥有专业技能的黑奴，还能卖出更好的价格，比如厨师会增加 20%，木匠增加 45%，铁匠的价格能增加 55%。奴隶供应短缺，一方面导致了奴隶走私的猖獗，尽管法律明令禁止奴隶贸易，甚至在 1820 年将奴隶贸易定为死罪，但直到 1862 年，全美国只有 1 人因奴隶走私被判以绞刑。另一方面，为了增加奴隶供应，奴隶主们开始将女奴的生育能力视为生产力的一部分，大力发展奴隶繁殖业，将无数奴隶推向灾难的深渊。

杰克逊真的关心黑奴的人权吗？事实上他早已在《弗吉尼亚州笔记》中，赤裸裸地表达了对黑人的反感：“黑人比白人排尿少、出汗多，因此他们会散发出非常强烈且难闻的气味”。1820 年，杰克逊又在一封信中写道：“有了奴隶制，我

们就抓住了狼的耳朵，但不能抓住它，也不能安全在放它走。正义是一个尺度，而自我保护是另一个尺度。”所以，满口仁义道德的杰克逊，颁布的是禁止奴隶的进口法案，而非废除奴隶制度本身。同时，杰克逊骄傲地分享了他的奴隶繁殖经验：“一个女性二年生一个孩子，要比在田里干活最好的男人还有价值”。一生在政治场合宣称人权的杰克逊，却一辈子都没舍得摘下自己奴隶主的身份，到死都不承认自己与黑奴生下的孩子。但就是这样一个人，涂上了美国“自由平等”的底色。更讽刺的是，这样一个满口阴谋的进口奴隶法案一直备受美国官员们的赞誉，当黑奴们在繁殖场过着生不如死的日子时，奴隶主们却和他们“善良的总统”无数次举杯庆祝，美国在“光辉人性上前进的伟大一步”。

杀死历史：

她（某个女奴）在任何时间都没有资格拒绝受到侵害，但奴隶主却想她灵活地选择怀孕的日子。几个月前，一个非裔美国人分享了他曾曾祖母的恐怖经历：“她所在的繁殖场，要求女奴们在特定的时间内集中生产，但她是在这段时间外怀孕的，那一年，暴怒的奴隶主用棍子殴打正在分娩的她，并活埋了刚刚出生的孩子。”但可悲的是，尽管奴隶繁殖的痛苦经历，在美国黑奴的后代中口口相传，一些人甚至写书揭露这段恐怖的历史，但对于美国大众而言，美国奴隶繁殖场的存在，已然是一个不为人知的秘密，各方为此争论不休，教科书上也没有提及繁殖场的存在，毕竟想要找到奴隶繁殖场存在的直接证据异常艰难。作为受害者的奴隶们，大多数不会写字，无法将自己的遭遇记录下来。在 1831 年发生奴隶起义后，各州通过立法彻底断绝了奴隶们读书写字的机会。

有人曾对美国异常的黑奴数量提出过质疑，只有四五十万的奴隶被送到了美国，为何到 1860 年时，美国的奴隶数量已经达到了 400 万？从比例上来看的话，送住西半球的奴隶只有不到 4%到了美国，但到 1861 年美国内战发生时，美国的奴隶已经占到了整个西半球奴隶数量的 50%。但能言善辩的美国专家对此的解释是，这是奴隶人口的“自然增长”，奴隶在美国的生存环境，比其他地方要好得多。几个月前，一个关于奴隶繁殖的视频，爆火美国网络，爆火的一个重要原因在于，视频中的奴隶繁殖历史，从未出现在美国人的教育当中。一个网友分享道：“他自小被灌输的是，在美国这片土地上，奴隶们都有被好好地对待，因为这样奴隶才会更高效地工作”。美国人更熟知的故事版本是：“黑人贩卖黑人”。精英们乐此不疲地反复传播这样的故事，以试图掩盖曾经的肮脏丑事。奴隶繁殖，还只是美国犹如犯罪笔录般历史的一小部分，但试图杀死历史的这一行为，显示着美国的“超能力”，他们不分黑白，但，分得清黑、白。

我的笔，不但要揭露邪恶的理论，也要记录罪恶的历史，让罪恶者无所遁形。

奴隶社会被废除了，但性奴制度却被某些阴谋者继承了下来，成为现今世界堕落的巨大源头。日本的慰安妇制度与援交习俗，就是这种性奴制度的延续，那是日本民族古老文化的底色，甚至比性奴制度还早一千多年，也许是性奴制度继承日本性文化吧？谁继承谁真的不好确定。

1992 年，美国犹太裔富豪爱泼斯坦买了一座小岛，取名“萝莉岛”。他大兴土木建造私人会所用来接待社会名流，其中就包括英国王子安德鲁、美国前总统克林顿、迈克尔.杰克逊、扎克伯格等人。2008 年东窗事发，爱泼斯坦被指控长期胁迫几十名少女向社会名流提供性服务，最小的受害者年仅 12 岁，并合谋拐卖未成年女性，而禁锢那些少女的地方就是萝莉岛。爱泼斯坦只是一个马前卒，萝莉岛只是投名状，他利用变态的恋童虐童欲，设好陷阱，让那些人自投罗网，控制他们更好的为资本服务。

不过这也仅仅揭开了美国性犯罪的冰山一角。

这种性奴制度是 200 年前美国南方奴隶制度的翻版，或者说是现代版的奴隶制度。可疑的是，那些美国及世界的政要、名人与富翁们，如何能做得到心安理得地享受性奴们的服务、而不是解救她们呢？

那么为什么美国的性犯罪会如此嚣张，屡禁不止，甚至各种社会名流混迹其中？而这一切还得从他们根深蒂固的色情史开始说起。

C、奴隶社会的性暴力与滥交泛滥至今

允许奴隶组建家庭就是为了保证繁殖需求，为白人社会源源不断地提供新的黑奴，当然也包括性奴。黑人小孩养到 12 岁就会被像牲口一样拉去奴隶市场卖钱，甚至有段时间成了快销品，因为奴隶主发现一直圈养黑奴更烧钱，索性用死了再买新的。奴隶主为了利益最大化，干脆办起了“黑奴养殖场”，挑选强壮的黑人男性作为“种奴”，甚至白人奴隶主亲自提枪上马，美其名曰“提高产品核心竞争力”，有些黑奴完全沦为奴隶主发泄性欲的工具，甚至连黑人男性也不例外，某些白男更好这一口。至于那些混血的小孩，依旧摆脱不了奴隶的命运。据美国官方数据显示，1940 年开始就有将近一半的黑人属于黑白混血人，其中基本都来自于强暴。而这一点在《为奴十二年》与《被解救的姜戈》里都有提及。

印度强奸遍地，女性夜晚出去就可能被强暴。“美国是个强化版的印度”，这句话许多人一直不认同，他们觉得“明明印度才是个强化版的美国”。

（印度又在抗议强奸）

翻开美国历史，总不缺印度那样的魔幻故事。建立在奴隶制上的美国色情业，终于在 20 世纪迎来了第一次大爆发。1945 年 9 月，第二次世界大战宣告结束，阴霾过后换来了久违的和平。与和平一同带给美国的还有 100 多万伤亡士兵，他们很多患上了创伤后遗症，也就是战争后遗症，就是“吓破”了胆，回到美国后自暴自弃、纵情声色，为性解放革命的爆发埋下了引线。

1955 年，犹太裔哲学家马尔库塞（又是犹太人）发表了一本书《爱欲与文

明》，宣扬文明与爱欲不可协调，想要反抗恶劣的文明就要释放天性爱欲，深刻影响了美国人的思想，缔造了嬉皮士文化。上世纪 60 年代中后期很多大事：美国深陷越南战争整整二十年，黑人领袖马丁路德金遇害身亡，国内失业率飙升，阶级分化越发严重，整个美国社会都弥漫着沮丧、绝望、愤怒的情绪，催生了反文化运动，民众渴望打破一切传统桎梏，渴望无限制的民主和自由，他们统称为“嬉皮士（Hippies）”，而最好的良药莫过于毒品和性，反越战时期一度喊出了“make love，not war”的狂野口号。

（嬉皮士宣言）

各类按摩店、桑拿房、汽车旅馆，如病毒一样迅速扩散，遍布整个美国。与此同时，一本专门面向男性的杂志终于粉墨登场，它就是《花花公子》，第一期启动资金只有 8000 美元，但这个卑微的起步却取得了巨大的成功，在今后的 20 年里，为它的创始人带来了巨量的争议以及海量的个人财富。色情文化基本完成了对美国民众的思想改造，人们开始对色情产品习以为常。

70 年代，色情电影出现在美国电影院，但是传播效果并不好，毕竟联排射击的画面多少有些诡异而尴尬。可第二波“革命”很快就来了，80 年代，随着电视机和录像机的普及，这一扭捏的局面很快被打破，美国老百姓可以关起门来肆意挥洒。仅仅 1996 年，美国色情片的借阅数就达到了惊人的 6.65 亿次，而此时美国的总人口也才 2.6 亿人，平均每个成年男性借阅 11 次，消费金额轻松突破 80 亿美元，远超好莱乌票房收入。

另外，美国色情电视业的巨大发展，跟 80 年代大量脱衣舞俱乐部的开张密切相关，1992 年全美就拥有了 2500 多家“绅士俱乐部”（脱衣舞俱乐部），每家每年收益都在 500 万左右，是当之无愧的暴利行业，跟毒品一样不相伯仲。更奇葩的是色情女星还能获得很高的名望，登上了公共杂志封面，甚至跟好莱乌女星一样公然出现在时代广场的电子海报上。虚荣的风气很快侵蚀了普通民众，用录像机记录私人的活塞运动并贩卖成为一种新时尚，人们幻想着有朝一日被大公司挖掘，一夜成名。

色情，也成了美国的一种霸权！

如何评价美国的性解放运动呢？体现民主自由不假，也为后面的滥交文化的

传播彻底打开了局面，也与性别自选、毒品合法、抢劫无罪相辅相成。可能有人不相信，“美国全球 500 强”几乎早就变成了“色情 500 强”，或多或少参与色情行业。资本永远都是趋利的，厌恶缓慢的经济模式，那么色情业就是一台完美的印钞机，单单 1999 年，美国色情产品销量就已经突破了 100 亿美元。通用汽车公司以及美国电报电信公司更是其中的佼佼者，他们为美国色情影视的普及立下汗马功劳，分别建立了有线频道和卫星频道，帮助色情节目走进了千家万户。另外还有时代华纳、希尔顿集团、万豪集团等，一些酒店的色情收益甚至占到了他们总收益的 90%，当被问讯调查时，他们的回答也很干脆，涉及商业机密无可奉告。

实际上那些企业如此有底气跟美国政府脱不了干系。美国是个很精神分裂的国家，卖淫在美国是非法的，但是民众制造色情影像是合法的，必须保护人民的权利。财团将性产业赚来的钱来聘请智库游说政府高官，继续扩大对色情业的宽容度，宣称能为底层女性带来大量的就业机会，减少性犯罪事件的发生率。事实上，性犯罪率每年都在上涨。美国加洲大学等多家机构联合指出，在美国约有 81%的女性，都经历过不同程度的性骚扰和性侵害。

对外嘛，那就更狠了，在美军的传统里，驻军地和港口嫖妓文化由来已久，并将其看作是军队生活的一部分，嫖妓是他们炫耀个人魅力和潇洒作风的表现，是对亚洲贫困女性的帮助，为落后的驻军国家带来新的经济腾飞，不容反驳，谁让人家有着鲜活的例子呢，比如日本和韩国，美国军官甚至认为：嫖妓可以维系部队士气，有效地提高战斗力，跟日本对待慰安妇的态度简直是别无二致。另外，美军军营里女兵的强暴事件也层出不穷。美军基地色情行业既是士兵的奶头乐，也是被驻军国家的奶头乐，毕竟躺着就把钱给赚了，谁他丫的还累死累活的搞工业。

回到美国国内，色情业这个奶头乐的优势也很明显，完美地移置了阶级分化带来的革命危机，麻痹了底层的麻瓜，毕竟美军是个只有几十人的国家，至于剩下的那些人，跟印度一个鸟样，不算人，所以红脖子越来越反智，也就在情理之中了，现在再来看这句话：“美国的未来就是印度”，是不是很灵性了？伴随着美国的发展陷入困境，社会矛盾进一步加剧，美国色情业的阴影也越来越大，如今已经跟毒品一样，成为了美国的附骨之疽，民主是真民主，滥交也是真滥交。卖淫在美国是轻罪，通常罚款或者监禁 30-90 天，但往往拘留绝不会超过 24 小时。洛杉矶警察在完成 KPI 任务时，通常会扮成妓女和嫖客在路边钓鱼，差不多是他们全年最耗费力气的扫黄项目了，华盛顿警察的扫黄行动就更灵性了，他们会将皮条客的照片公布在网上，觉得会令皮条客很丢脸进而有所收敛，甚至开办了讲座，让从良妓女诉苦感化皮条客。

目前数据显示，美国色情从业人员的补充，主要来自于社会底层和人口贩卖。联合国办公室发布了《2020 年全球人口贩运报告》显示：近年欧美人口贩卖事件不断增加，主要原因就是色情需求的扩大，超过 50%的人口贩卖发生于美国。一名在纽约解救的印尼女性这样说道：“他们强迫我每 45 分钟就要接待一个客人，一天最少接待 16 人，我基本没睡过一个整觉，我的人生只有 45 分钟和下一个 45 分钟。”美国移民局的高级专员采访时说道：“关于人口贩卖和色情业的问题，不仅我们作为消费者有责任，那些提供服务的女性一样有责任。”底层失意的红脖子们在午夜化身荒野大嫖客，变态需求和艾滋病泛滥，将这个产业推向更畸形、更反人类的境地，为了降低传染风险，高层精英已经将魔爪伸向了年龄更小的少女群体，这也导致地下妓院贩卖的孩子越来越小。

（要求不歧视性交易工作者游行）

爱泼斯坦事件不是第一起，也绝对不是最后一起，当这起利用少女权色交易的丑闻被揭露后，就已经注定了爱泼斯坦死亡的结局，他虽然揭开了欧美顶层精英的遮羞布，但刑不上大夫依旧体现得淋漓尽致，大家都知道他一定会意外死亡。果然不久后他在监狱自尽了，恰好所有的监控都失灵了，狱友提前换房了，狱警也因为公事没有巡逻。如今，严重侵犯人权的妓院打出的旗号却是尊重人权，妓女也应该得到尊重，不能歧视性交易工作，需要保护弱势群体的工作权益。

让人大跌眼镜的是，近年来居然取得了极大的成果。2021 年，纽约州甚至通过了法案，直接废除了 1976 年的《反闲逛法》，不再逮捕和起诉卖淫等“低级犯罪”，美国纽约州参议院已经提起了要求，要将性交易彻底合法化。

看看，这样的一个国家已经烂到了骨子里，谁还能指望它成为世界的明灯引领世界呢？照这个趋势发展下去，美国成为印度也只是时间问题。如果你身边还有憧憬美国的月亮特别圆的人，自由也罢，民主也罢，在美利坚终究是少数人的特权，而普通人呢？顶多成为少数人赌桌上的筹码。

看了这些白人的所作所为，我真的不知道“白人优越论”者的依据从何而来？

混身的罪恶还觉得“优越”，真不可理喻。白人优越论与纳粹主义其实是一回事，可以说：“‘纳粹主义’是‘白人优越论’的升级版，或者精英版”。

D、美洲白奴，处境比黑奴还要凄惨的一个群体。

美洲还有白奴。说起黑奴，相信多数人会想起，在美国南方的种植园里，被白人奴隶主奴役的群体。这个群体没有自由，并且被白人奴隶主当牲口使用。但其实，白人对白人奴役，也毫不手软。甚至美国历史上的白奴，可要比黑奴的境遇还要凄惨。

随着美洲原住民大量锐减，一时间，美洲的农场需要大量的劳动力。于是，黑奴贸易诞生了：说起黑奴，很多人往往会想起美国。但是事实上，当时奴隶贸易主要的贩卖对象是南美地区，而北美地区购买的黑奴，论比例来说，并不足以和南美相比。

黑奴被卖到美洲，在种植园里，替代了原住民的生态位，继续从事超负荷的劳动。甚至很多黑奴都在劳动中，因为过度劳动而丧生。

不过，和美洲黑奴相比，美国地区的白奴，倒是独树一帜。

白奴，在当时又被叫做契约奴，这种契约奴的存在，还得从英国特有的司法特色说起。

在 17 世纪的英国，英国社会奉行严刑峻法的原则。当时，犯很小的错误，都可能导致被处决。而随着英国对北美的经营，英国人想出了一个绝招：那就是把死囚打发到北美去。当时是詹姆斯一世担任英国国王期间。詹姆斯一世宣布，重刑犯可以去海外劳动进行减刑。而当时英国的囚徒不知道北美的情况，只道国王仁慈，于是痛快接受了国王的这个旨意。这些囚犯，其实是白奴的主要来源之一。打发罪犯去殖民地干活儿，也成了英国的传统。比如澳洲起初就是英国人流放殖民地的地方。

契约奴本质上，就是被英国卖给了北美的庄园主。不过和黑奴的区别在于，白奴的奴隶身份是临时的：比如按照契约规定的年限保留奴隶身份，过了这个时效，契约奴就得以成为自由人。

其实对于白奴，很多庄园主也不大乐于接受，不过考虑到缺乏劳动力，还是有部分庄园主接受了白奴。这些白奴到了庄园，日子要比黑奴凄惨。因为从人性角度来说，黑奴毕竟是奴隶主的私产，所以他们对黑奴的态度要相对好一点点，反倒是白奴的临时属性，让奴隶主对白奴毫无任何爱惜的心理。

此外，美国独立后，美国法律主张：债务人可以成为契约奴抵债。这部分群体，也成为了美国独立后，契约奴的来源。直到 19 世纪，美国才取消这个规定。契约奴才从美国历史上消失。

3、奴隶社会证明“社会发展五阶段论”的错误

美国黑奴的时间直到 1865 年才结束，这是在封建社会之后、甚至在工业革命之后，才出现的奴隶社会，北非白奴社会的时间也差不多，并不是马列主义者在“社会发展五阶段论”中所规定的时间。再次证明了“奴隶社会发生在封建社

会之后”这一正确论断。可见，马列主义的社会发展五阶段是错误的，它把奴隶社会放在了封建社会之前。

美国南方的奴隶社会、北非的白奴社会，是人类社会的异类、是个错误、是个特例，这不属于正常的社会发展形态，不是每个国家与民族必然出现的必由之路，全世界只有美洲与北非洲二家，别无分店。

再次证明，马列主义的社会发展五阶段论是错误的，奴隶社会不是必然出现的，人类绝大多数民族、绝大多数国家都不曾出现过奴隶社会。

4、人类的希望在哪里？

A、西方哪里有希望？宗教没有净土！

在西方，淫乱正在向宗教领域发散，或者也可以说，淫乱是从宗教领域向常人社会散发。那里已经没有了净土！在西方，哪里都看不到希望！甚至许多罪恶是以“为上帝传福音”的圣战方式实施的。

西方叫做丛林法则，丛林法则就是动物法则，我们中国人才是最懂得民主与自由的人。二战时日本人做了北方农村的调查，写在《中国农村惯行调查》中，看看自古直到二战时，中国北方农村的平等民主自由制度是多么先进，日本人的结论是：（中国人）“只要努力，人人都有希望”。虽然西方有人鼓吹：“人人生而平等”，而中国才是最接近“人人生而平等”的国度。看看《许倬云：延续千年的中国人情社会》，中国人是多么仁义，中国古代的社会，无处不闪耀着“仁义”的光芒。看到了这些，身处抗日最艰难时期的少年许倬云先生知道：“所以我知道，中国不会亡，中国不可能亡。”

世界上有三大最黑暗的制度：欧洲中世纪、南美黑奴制、世界殖民制，是谁的责任？黑暗的中世纪是谁的责任？黑暗的南美黑奴制度是谁的责任？黑暗的殖民制度是谁的责任？有的研究认为，美洲原住民印第安人 9000 多万。印第安人被消灭了 95%以上，12 岁以上印第安男性头皮被割下来领奖，是谁的责任？是谁给的奖？哥伦布 1492 年发现新大陆时，美国境内的印第安人约有 3000 万。但是进入 19 世纪末期，整个美国的印第安人只剩下不到 80 万。否定中华民族的人，是不是也想让中华民族像印第安人那样遭遇？他们不就是这种逻辑吗？

西方某些宗教者胡吹：“人人在信仰上帝的面前平等”。信上帝就平等，不信上帝就不给平等吗？异教徒就要消灭吗？未上帝的印第安小孩就在寄宿学校里被修女殴打。信上帝就真能平等吗？对中世纪被绑在火刑柱上烧死的女巫平等吗？女巫也是上帝的信徒，只是被人污蔑成女巫而已。中世纪被迫向僧侣、封建主贡献初夜权的少女平等吗？她们也是虔诚信仰上帝的啊，为什么不能向自己的丈夫贡献初夜权？南美的黑奴们也信上帝啊（请看《为奴十二年》），为什么还要当奴隶被人当牲口那样使用？欧洲的女巫、美洲的黑奴连生命权都没有，欧洲的少女们连贞洁权都没有，何来的平等？

许多中国人在美西方留学，学习哲学，看来西方哲学是有很大的问题，难道学哲学不用学习历史？难道他一点都不了解欧洲黑暗的中世纪？何不对比同时期的唐宋元明？看看西方人的宗教战争如何残酷？中国有这些吗？何不看看基督教、天主教、犹太教、伊斯兰教的历史与它们的宗教战争历史，看看他的神职

人员做了什么？

看看他们神的代言人正在做什么？

电影《索多玛 120 天》，看看这个视频（注 240）。

这是一部恐怖的禁片。这部电影讲的是：一群少男少女被权贵们绑架到一个与世隔绝的孤岛中，最终被以各种方式残忍地折磨致死的故事。在电影上映前的几周，作者被人暗杀。

这部电影争议很多，有人说是真的，除非亲身经历，没有人能把想像拍得如此逼真。感觉它更像记录片。

在人类历史上也差不多有类似的事情。比如，印第安小孩的寄宿学校，还有中国的教会育婴堂，和西藏的肉刑，有挖眼、割舌、断手断腿刑。当美国的萝莉岛事件暴发后，我们看到白人权贵的恋童、淫乱、变性……这不就是当年的那部电影表达的吗？有没有可能是萝莉岛背后的势力派人把作者暗杀的。

（独立调查团曝光法国天主教神父性侵幼童及民众抗议）

2021 年 10 月，法国天主教会被曝光出重大丑闻，一个独立调查委员会发布了一份长达 2500 页的报告，揭露了自 1950 年到 2020 年间发生了规模庞大的儿童性侵事件，根据调查结果显示：估计自 1950 年以来，法国天主教神职人员和宗教人士性侵未成年受害者人数为 21 万 6 千人，如果再加上一些在教会工作的一般信徒，比如教师、辅导监管员，那么，被性侵的人数将上升至 33 万人。

21.6 万儿童被性侵，而性侵者是神父、神的代言人，连教师、辅导监管员也被神父性侵，这些神父真是太饥渴难耐、太肆无忌惮了！但在人类历史未必是绝无仅有的。为此，法国天主教领袖率主教团，在 2021 年 11 月 6 日出席的纪念仪式上公开下跪表示忏悔。

（2021 年 11 月 6 日法国天主教领袖率主教团下跪忏悔）

的确，宗教也容易藏污纳垢，有一些坏人或者阴谋家就专门躲入宗教中，当起神职人员，不愁吃不愁穿，背几句经书，装得虔诚一点，就可以高人一等，甚至万人敬仰、为所欲为，多爽！这与蹩脚且简单的诈骗有何不同？或者说，这就是神棍诈骗术。每个国家都应该制订一部《公务员与神职人员法》，凡是公务员或者是神职人员犯法，罪加一等，无论何罪都按职务性犯罪处理，量刑时，比普通人加重刑罚。因为他们犯罪更容易得手，所造成对人心与社会的危害更大，当然要对由此生产的恶果负责。如果是神职人员犯法，还要归罪于该宗教，以此进行宣传。既然他们当了神职人员，无论出于奉神还是修炼都应该比普通人更加圣洁，他们的堕落罪恶更大，把人间直直地拖向地狱。其罪与该宗教脱不了关系，既然他们所信奉的神不约束，就由舆论、法律与政权来约束，不能这么轻轻一跪就了事。如果忏悔一下或者跪一下就了事，还要监狱干什么？千千万万人齐一跪，天下何处需监狱？！千千万万人齐一跪，天下何处不地狱？！

下跪忏悔有用吗？真心忏悔了吗？

在如此法制、媒体如此发达、智能手机如此普及、枪枝如此普及的现代社会里，尚且如此无法无天的无耻与肮脏，在古代那个无法无天的黑暗中世纪里，那更是通天的无耻与肮脏。这些罪恶是以“为上帝传福音”的圣战方式实施的。我始终不明，他们所信奉的神灵为什么不制止？为什么不惩罚？

然而，上面仅仅是法国的。

2018 年 8 月，美国一个大陪审团报告称，宾夕法尼亚州六个教区的内部文件指出，有超过 300 名神父被指控伤害了超过 1000 名儿童。

（美国超过 300 名天主教神父被指控性侵超过 1000 名儿童）

看来欧洲黑暗中世纪的初夜权尚未走远。

美国的教团还没有像法国那样下跪忏悔呢！美国教宗道歉：“我们未对孩童展关怀，我们抛弃了他们。”这是什么话？这是什么道歉的话？我看这个教宗很眼熟啊，好像在黑眼圈俱乐部里出现过（请看下面黑眼圈俱乐部的图片）？

我相信那些犯事的神父，在未当神父之前是没有机会犯这些事的，当了神父才有机会。神是神，人是人，宗教是人的事情，坏人很可能躲入宗教中装神弄鬼，伺机做恶。好的宗教是把坏人变成好人，坏的宗教是把好人变成坏人……这是什么宗教啊？

（美国天主教神父获重罪被判 25 年）

美国天主教某神父藏逾 2000 张儿童色情相片及影片，获刑 25 年。

下跪忏悔有用吗？真心忏悔了吗？建立黑暗的中世纪、建立奴隶社会、建立奴隶繁殖场、屠灭印第安人，有没有下跪忏悔过？是不是应该建立一个罪恶展览馆，时时提醒不要再犯同样的罪过。有人高呼：“让美国再度伟大”。如何能伟大？

美国曾经伟大过吗？是不是更应该考虑如何先赎罪？

小孩受到伤害后，也不敢向大人讲，一辈子藏在心底，成为永远不可磨灭的阴暗记忆终生相随，从此心灵灰暗，人生灰暗……

（小男孩受害者的回忆——一辈子永不磨灭的伤痛）

台湾三立新闻报道："神明代言人沦狼"。这是对狼的污辱。虎毒不吃子，狼坏不辱子，这是真禽兽的行为原则。怎么能把那些伤害幼子的衣冠禽兽与真禽兽相提并论呢？

菲律宾总统杜特尔特，这个政坛硬汉，在青少年时期有一段不堪回首的屈辱时光，小小年纪就见识了人性的丑陋不堪，成了他终身难忘的童年阴影。1959 年，14 岁的杜特尔特被送到了一所教会中学读书，有一次他在教堂忏悔的时候，遭到了神父法维尔的猥亵。天主教在菲律宾是主流的宗教信仰，神父有着特殊的社会地位。当时杜特尔特就揭发了这个神棍的恶行，但没有一个人相信他说的话，一个德高望重的神父，怎么会干出如此龌龊的事情？一定是故意栽赃，就连父母都觉得他在说谎。这让他第一次体会到权力是可以掩盖罪恶的，他对所谓的权威感到彻底的失望，他所能想到的报复手段就是把墨水装在水枪里，朝着神父一顿射出。直到 1975 年，这个神棍见上帝的时候，才爆出他曾多次猥亵幼童的光辉事迹。这件事情极大的改变了杜特尔特的性格，以至他决心对邪恶势力不妥协，打击毒贩不手软，使得菲律宾走向政治清明毒品萎缩经济蒸蒸日上。使得在毒品与黑社会荼毒下的菲律宾见到希望。

2019 年，震惊全球的 " 萝莉岛 " 丑闻曝光。犹太人爱波斯坦向美国政府买了一个岛，取名萝莉岛，把它改成淫岛。他在全世界购买来白人美丽少女（最小 12 岁），向政界商界娱乐界科学界，所有能找得到的名人提供未成年女性色情服务。这是现代版的《索多玛 120 天》，这是黑暗中世纪初夜权的回归，也是性奴隶繁殖场的再现。有的美国总统、英国王子等等，都是享受少女性服务的常客。克林顿总统曾经 27 次前往萝莉岛。爱波斯坦被捕后，在监视异常严密的监狱中莫名其妙地、毫不意外地"自"杀！真的是"自"吗？

这就是毫无边界的自由，是自由的最高水平，是自由的天花版，也是胡适所

歌颂与向往的自由的原创地、正在实践地和最高水平地。不算是最终，我们现在就看到在这片土地出现了：毒品合法、抢劫无罪、性别自造，这不算是自由的天花板，或者还有更高的天花板呢，请拭目以待。我相信后世的人们会永远记住，人类某个大国曾经如此荒唐、如此堕落。现在，美国对于极端自由化正在打击。我始终相信，自由应该有界限，它不能超越仁义，中华文化才能救美国。

一般的强奸犯在中国判刑不重，但在中国的监狱里，强奸犯是受到所有犯人的极端鄙视的，还会受到殴打。我们这个民族，连犯人都看不起强奸犯，更是不愿犯这种罪。印度与美国的监狱如何对待强奸犯就不知道了，平等相待？而在美国与法国，神明的代言人——神父费尽心机性侵犯幼童！哪个民族更伟大，从这里可以看得出来！美国政治家振臂高呼："让美国再度伟大"，何不先让美国人学一学中国人对性的贞洁观念。

B、日本长子继承制——农奴与强盗的制造者

历史上，日本一直都是长子继承制：长子继承所有的财产（也就是抢劫其他兄弟的财产），其他兄弟净身出户，只能给长子当打工者（农奴），许多人连结婚都无法实现，或者到处流浪（当浪人）或打劫，日本浪人就是这么来的。

日本的长子继承制对其他兄弟是很残酷的，剥夺了其他兄弟的财产权，就是剥夺他们的生存权（没钱就没命），就是逼迫他们当农奴或者当强盗。日本人在二战中为什么那么残酷？因为日本人对待自己的兄弟都那么残酷，对待别人当然更加残酷。

中国人追求公平，如果父母对待儿女不公，会造成儿女之间长期的怨恨，一旦在中国实行长子继承制，儿女很快就打架了，如果当权者推动长子继承制，社会早就暴动了，长子继承制无法在中国实行。如此不公的长子继承制长期在日本实施却没有人反抗，真是个奴性十足的社会。中国的诸子分产继承制非常公平、非常仁义，中国是个既公平且仁义的社会。

C、信天的中国人更仁慈——中华文化更伟大

谈起奴隶社会，真是感慨万千。

黑人社会与白人社会，都分别产生过残酷的奴隶制（白奴社会与美国南方黑奴社会），印度的阶级社会也很残酷，日本的长子继承制也很残酷，这种社会真真是残酷的社会，是悲惨世界。

白人把同教的兄弟当奴隶，印度人把其他种姓的人当贱民，日本人抢夺自己兄弟财产一点不留，而中国人救助仇人，哪个民族更伟大？中华民族更伟大！哪一种教育更仁爱？中国人的教育更仁爱！比宗教信徒搞奴隶社会的那种宗教更仁爱！中国人可没有受到宗教的全面教导，甚至多数救助日寇孤儿的人是文盲，也比满腹经纶、每天祈祷的白人宗教信徒奴隶主更仁爱。白人常常是全民宗教，印度与日本也是遍地庙宇、见什么都拜的，也不如少宗教多无神者的中国人仁慈。

某些宗教教义千条万条，不如孔子的"己所不欲，勿施于人"。如果人们相信并实践孔子的这一条，就不会搞什么奴隶社会，甚至封建制度与殖民制度早就

结束了，有了这一条就有了执行标准，人就不会那么作恶。孔子也是有神论者，他“不语怪力乱神”，却教人们用良心来指导自己的行为。

欧洲中世纪的封建社会、日本的封建社会是非常黑暗的，中国即使是封建制度——少数民族的土司制度也远没有欧洲封建制度那么黑暗，更没有黑奴与白奴制度黑暗，也没有长子继承制残忍。

日本文化更接近白人文化，不用脱亚入欧也是类白人。

世界上三大最黑暗的制度——欧洲中世纪的封建制度、北非与南美洲的奴隶制度、世界殖民制度，以及两次世界大战，都是某种宗教教徒的白人搞出来的，我就不知道“白人优胜论”从何而来？这种宗教是不是更应该忏悔而不是传播？是不是应该像孔子那样“不语怪力乱神”？

六、人类唯一的奴隶起义——大明江南奴变

中国历史上唯一的奴隶社会大明王朝，与疯狂的奴隶暴动——江南奴变。

朱元璋的穷民政策，他的子孙也在坚守着，于是天下民间穷极困极，于是，大明终于变成了奴隶社会。

江南奴变，不但是中国唯一的奴隶起义，也是世界上唯一的奴隶起义。有人会说，不是还有斯巴达克奴隶起义吗？斯巴达克不是真正奴隶起义，中国的江南奴变才是真正的奴隶起义。

１、明朝藩王把明朝吃干抹净

明朝的藩王的供养极其丰厚，他们还有超越法度的特权，地方官和刑部是不能处置王爷们的肆意妄为、欺男霸女的行为、兼并土地。因此到了明末时期，民怨也是越来越大，在架空法度尊严的同时，也耗光了帝国存在的基础。

明末的惨状是全国性的，以陕西为最烈。

陕西为什么会成为反抗大明朝廷最激烈的地区？那是被逼的、被饿的！

这里是除了四川之外最悲惨的地方。有明一代共有五位朱姓藩王就藩陕西，而随着朱家龙子龙孙的不断繁衍，陕西的宗室人口也在急剧增多！仅秦王一府的朱家人，到了嘉靖年间时就已经超过一万。

而雪上加霜的是，天启七年，万历之子瑞王朱常浩就藩汉中，皇帝大笔一挥，要求陕西拿出 200 万亩良田给瑞王！请注意，这 200 万亩是耕地不是土地，也就是说地方上不能随便拿些“破烂”来糊弄瑞王！必须是真能产粮的好地才行。可本就人多地少的关中，早已被原先那几位藩王分食殆尽了，哪还有那么多良田给瑞王？最后经过多方协调，才由陕西、山西、河南、四川四省共同来承担这一沉重负担。而由陕西承担的部分是 112.5 万亩。陕西在明朝本就属于贫困之地，朱常洛一来更加贫困了。

不仅如此，陕西还面临着巨大的边患问题。明朝设立九边重镇来防御北方威胁，在陕西一地就有三边：延绥、甘肃、宁夏（明朝的边关就在这里，吹明朝的人好好看地图）！故而陕西总督又被称为三边总督。而边关作为军事要地，朝廷

会派大量的军队屯驻于此。至于这些人的粮饷，则需要当地百姓承担。但是前面说了，在明朝陕西又是个藩王很多的省份，到了天启年间，仅秦王府经过二百年的蚕食，就已经占有了陕西百分之七十左右的耕地，再加上后续那另外四个朱家王爷，藩王们在陕西所占有的田地，保守估计在百分之九十左右，剩下那百分之十才是由陕西的官绅地方和老百姓平分！

并且藩王们虽然占据了陕西百分之九十的耕地，但他们既不用交税，也不用承担给边军提供粮饷的任务，所有的压力都压在只占全省可耕地十分之一的四百多万陕西老百姓身上，陕西百姓这十分之一的土地，不仅要交税，还要负责拿出大部分收入去赡养那百分之九十土地的五大藩王和边军。

而更加严重的是，自万历晚年开始，陕西就一直天灾不断，很多地方常年颗粒无收。陕西的老百姓靠着微薄的土地占有率，已经被沉重的田赋粮饷天灾压得喘不过气了，但是大明朝还是不肯放过他们。从万历四十六年起，又要加征辽饷，崇祯四年开始加剿饷，崇祯十二年加征练饷，三饷一加，再碰上旱情肆虐，整个陕西几乎掉入万劫不复的地狱！

或许有人会说，你这也太扯淡了。爱民如子的洪武大帝朱元璋，那可是我们汉人的皇帝，他怎么会让儿孙们如此贪婪？不给百姓留一点活路呢？如果你不信，那你看看历史学家顾城先生是怎么说的！据他在《明末农民战争史》里的统计，万历年间，四川的蜀王占有成都平原七成的耕地，朝廷的军屯占有二成，剩下近九百万四川百姓只占有一成耕地！河南开封的周王府，从明太祖的儿子朱（木肃）开始便盘踞河南，到了万历时期，其后代男女加起来达到三万人之多，每年朝廷都要拿出河南一半的财政收入，来供养周王的家族！后续万历的弟弟潞王朱翊鏐、儿子福王朱常洵也都封在了河南，他们每个人起步赏赐的耕地，都有四百万亩，河南一省凑不够，就从河北、山东、湖北等地填补。而这只是朝廷赐给他们的原始资金，至于后面能兼并多少，能强占多少，那就看他们的本事了！

陕西被藩王们吃干抹净并不是个例，恰恰是当时大明国的常态！只不过陕西相对于其他地方，它更靠近边关，再加之地理环境和气候条件更差，更难承受分派给百姓的重担罢了！

《陕西通志》记载：很多人因为没钱买粮、没有饭吃而活活饿死！饿死的人太多又引起了瘟疫，全省七八成的人都因此死去！并且人们不得不卖儿鬻女来换口吃的，甚至有的人会拿老婆去换一顿饭！“崇祯十四年大疫，麦米每斗价二两五钱，各乡无粮市人，民死十之七八，邑西关有人市年少妇人，价不及千钱，有饭一食易一妻，米一升易一婢者！”

而据《靖边县志》描述：“崇祯七年，大饥，尸遍野。郡守金公之纯，掘壁于南门外，掩埋况尸，一日而满，再掘一堑亦满，名曰万人坑！”

2、万人自宫乞求当太监

明朝中晚期，民间穷极困极。大批大批的人自宫想当太监，这是常态，司空见惯。他们的口号是：“宁做阉奴，不做饿殍”，我们当太监也比饿死强。曾经有八千人跪在皇宫外 3 天要求当太监，高唱“割肉献君，求沐天恩”。

动则上万人自宫求当太监，宫里根本不招人，明廷用尽各种严厉的办法甚至用上极刑也无法禁止，自宫要求当太监者还是前赴后继。嘉靖皇帝就亲自颁布诏书：私自净身者，他本人和替他净身者处斩，全家充军，邻居不举报者连坐。万

历年间，自宫的风潮卷土重来，甚至出现了一个村子有数百人自宫的情况。明朝沈德符在《万历野获编》里就写着：京师附近未被录用的丐阉（自宫没当上太监却沦为乞丐）就多达数万人。

大批大批的人自宫后围着皇宫要求当太监，这是中华民族的最大耻辱，也是中华五千年历史中唯一的一次，表现出来的是底层百姓生活艰难，对生存已经绝望。难怪明朝起义军对朱明宗室那么凶残！当紫禁城外跪满断根求生者之时，大明江山的根基早就断绝，也捣毁了士大夫和百姓捍卫大明的信心，坐看大明灭亡。连清朝元朝都没有出现过类似的情况，如果有，出现几年这两个非汉人政权就灭亡了，正因为明朝是汉人政权，这种事情才出现了一百多年。

对于一贯重视身体肤发又极度渴望传宗接代的汉族人，要绝望到什么程度才会自宫求生？！他们不是为了恶心大明王朝，而是为了生存。

大明朝中后期朱姓王爷极其富有，而普通百姓极其穷困，特别是陕西，大批大批的农民被饿死，对比起被饿死的人，能当上太监还是不错的。

那些歌颂明朝的人，应该穿越到明朝，当他活不下去自宫乞求当太监而不得的时候，或者当被饿死的陕西农民，或者当江南富庶地区的奴隶，才能真正体会朱元璋及明朝的可恶。

在明朝，太监的数量达到了历史空前的水平，最高峰的时候，整个北京皇城内外养着差不多 10 万太监。到了清朝，这个数字就急剧下降。乾隆十六年，乾隆皇帝就规定大内太监的编制人数最多不能超过 3300 人，也只是明朝的零头；到了乾隆五十八年，太监的数量就降到了 2605 人；到了同治十三年，也就是公元 1876 年，清朝还剩有太监 1596 人。在清朝，就没人愿意干太监，不到万不得已，绝不去挨那一刀。为什么？又累又不挣钱，还随时有生命危险，谁也不愿意干，还得挨一刀断子绝孙。雍正就特别贴心地给太监设立了养老制度，命令内务府要给这些年老干不动的，找个地方给这些老太监集中分配住房，这个地方叫中官屯，如今就是北京大名鼎鼎的中关村。

3、富裕的江南变成了奴隶社会

当许多人在首都自宫乞求当太监的同时，江南富裕之乡也在发生了巨大的变化，许多人变成了奴隶。

北方净身乞太监，南方卖身成奴隶。

一个被史书悄悄跳过的起义，却是最彻底、最决绝的一次——江南奴变。

这一次不是造反要饭吃，而是要求做回人。

奴隶社会往往是由于暴力形成的，如北非的白奴社会，是靠劫掠欧洲白人得来的白奴，美国南方的黑奴也是有人在非洲劫掠黑人得来的黑奴，所以，那种奴隶社会充满暴力，奴隶或者没有机会暴动，如北非白奴，或者由于被洗脑不想暴动，如美国南方黑奴。但是，大明江南的奴隶不是暴力劫掠而来的，奴隶们是由于破产自愿卖身为奴，所以，整个社会的暴力成份较低，奴隶的人数众多，一旦社会革新，奴隶主们背后所依仗的力量削弱之时，奴隶们就可能暴动，从而打破奴隶社会。北非白奴是欧洲科技发展起来之后，才解放了北非白奴；美国南方黑奴是由于美国政治走向光明，才解放了黑奴，只有中国的奴隶是通过自身的不懈斗争获得了自我解放。

这也难免有一点阴谋的味道，当你穷困之时，自愿主动卖给主人，比起那些

陕西被饿死的农民强，也比自宫乞求当太监而不得只能在北京附近当阉丐强，却趁社会混乱之机，反而杀了主人变回自由民。

1644 年崇祯上吊，大明王朝轰然崩塌，北方乱局震荡，但是在江南这块以文雅富庶著称的土地，却爆发一场被历史刻意低调处理、不被历史教科书书写的大规模底层反抗——江南奴变。

这是不同于以往的农民起义，江南奴变的参与者并不是一般意义上的“平民”，而是一群在制度意义上被视作“私产”的人：世仆、义子、家生口，他们不是被赋税压垮的纳税人而是压根不在国家赋税系统里登记的“家奴”。

为什么偏偏是江南？

因为这里不是最苦的地方，但却是剥削结构最精密的地方。江南在明代中后期成为全国经济最繁盛的地区，不是偶然的而是系统性聚财的结果。海外白银大量流入东南，海贸兴盛、城市化迅速推进，江南成为明代商品经济最发达的地区。可繁荣是有代价的，白银输入导致通胀，地价和赋税持续上升，小农破产潮此起彼伏，没地的农民要活命只能卖身。那些签下卖身契的破产者被纳入地方士绅家族，挂上“义子”、“义女”、“家生子”的身份标签，从此进入一个比农民更不自由的状态，他们不但无地、无产、无契约自由，而且连身份都被宗法结构吞没变成“宗族性财产”，他们就是货真价实的奴隶。

明朝的奴仆制度非常变态，几乎是世代为奴，从你爷爷的爷爷开始就是奴，到你孙子的孙子还是奴，除非主家开恩放籍，至于人权嘛，那肯定是没有的。一户家庭如果只是破产，将来还有机会翻身，但“卖籍为奴”后，世世代代别想再有翻身的可能。他们也不想成为“世奴”，只是赶上世道不好，走投无路后做出“活下去”的一种选择。

这就是大明王朝的悲惨现实，对于多数人来说，道路只有三条。至于是“自宫乞求当太监”好呢？还是“卖身为奴”好呢？还是像“李自成张献忠”那样举反旗好呢？各位看官你们“仁者见仁智者见智”吧！举反旗风险太大还要伤害他人，“乞求当太监”得看运气与后台，“卖身为奴”却是 100%能实现且不用伤害他人。这是一种利益众生与利益自己的选择，比自宫乞求当太监更合算与准确，至于当不当李自成，机会来了当一把也无妨。

江南奴仆的地位，比于畜类，毫无权益。一个大地主家族动辄数以千计的“世奴”数量，如果是太平盛世的话，这些人勉强能够像“牲口”一样，屈从于命运的安排给主家安心劳动换口饭吃，这个过程不是临时的经济压迫，而是整套系统化的、分层锁死的社会结构。

士绅一边在地方上控制赋役、土地、治安、资源，一边在家族内部积累“人力资产”，这些家生奴仆成为江南士绅家庭手工业、农场、运输系统的骨干劳动力。他们不领工资、不享受任何法律保护，被写进家谱族规限制婚姻、限制迁徙，甚至在许多地方还有“逃亡即追杀”的明文条款。对外，他们是“族人”，对内，他们是“牲口”。明朝法律表面上禁止买卖人口和蓄奴，但士绅们有办法规避：通过义子名义“吸收”，通过宗族名义管理，司法体系默认这些人是“私域事务”，地方衙门根本不管。于是，江南的地方士绅建起了一个个小型“种植园王国”，自有劳动力、自主管理、自我约束，他们不是农场主而是一手掌握资源，一手掌握秩序的官僚奴隶主。

“世奴”的数量有多庞大？顾炎武在《日知录》中记载：今吴中仕宦之家有至一两千人者，大家僮仆多至万至。戴笠在《怀陵流寇始终录》中记载：麻城犹甲全楚，梅、刘、田、李四大族，各有家僮不下三四千人。《上海县志风俗》中

记载：明季缙绅多收奴仆世隶之，邑几无王民。甚至中等之家妇女，也不馈事舅姑、缝纫补缀，皆取于奴。

“邑几无王民”，就是说几乎没有在册的平民，“王民”都变成了奴隶，完全符合了我前面说过的“奴隶数量在 41%以上的奴隶社会门坎值”。这就是真正的奴隶制，是地域性、区域性奴隶社会。它与美国南方奴隶种植园没有什么差别，大明奴隶的比例还高一些，一般的美国南方种植园没有那么多奴隶。南美种植园的奴隶数量有的是几十人、几百人，上千人的很少。而江南奴隶主动不动就有几千上万奴隶，这个数量哪是南美种植园可比？！

士绅奴隶主的规模都如此之大，那么，那些得到利益输送与政策保护的朱元璋子孙奴隶主们规模肯定更大。

江南奴隶不是最惨的，他们尚可活命；最惨的是普通农民，特别是陕西的农民（陕西耕地 90%在朱元璋子孙的手里），他们很难活命，所以暴发农民起义。

大明身上的两个赘痈变得如此巨大，且贪婪无比。士绅奴隶主阻止大明王朝造血，朱元璋子孙奴隶主们不但阻止大明造血，还吸干大明王朝的血，以致大明王朝轰然倒下。赘痈很愚蠢，把宿主吸干宿主就会死亡，寄生在宿主身上的赘痈不也死了吗？于是我们就看到：明末农民起义中，最悲惨的就是朱元璋子孙奴隶主，起义军针对性地对他们进行杀戮与抢劫，几无漏网之人；其次就是江南士绅奴隶主，奴隶一般对他们烧屋杀戮，但多有漏网之人，也相当悲惨。

可以预见的是，如果大明继续生存下去，大明就会从一个区域奴隶社会变成全面的奴隶社会。如果不是大清推翻大明阻断了这一路奴化的倾向与进程，中华民族就进入全面的奴隶社会——一个悲惨世界。

这也坐实了我所说的“奴隶社会只可能发生在封建社会之后”的论断。因为只有大规模的农业生产（如种植园），与大规模工业生产（如工厂），才会出现大规模的奴隶，生产的大量产品又能通过商业渠道消化掉；而小农经济不会出现大规模奴隶，也没有商业渠道能消化掉大量的产品。中国古代都是小农经济，所以古代中国不可能出现奴隶社会。这就是为什么大明的区域性奴隶社会出现在富裕的江南的原因。有人会说它是“资本主义萌芽”。资本主义人身是自由的，江南卖身的人就是奴隶，这就是奴隶社会而不是资本主义。马列主义把奴隶社会放在原始社会之后与封建社会之前，这完全是错的。

“奴隶社会只可能发生在封建社会之后”，所以，我们必须小心！未来的社会不一定是社会主义与共产主义，也可能是奴隶社会。洪秀全的太平天国就是打着共产主义的旗号实施奴隶社会的实质。太平天国是属于信仰加暴力得来的奴隶社会。有了暴力加持，任何社会随时随地都可以变成奴隶社会，这种奴隶社会不属于正常的社会发展，所以，我们不用过多注意它。北非白奴社会与美国南方黑奴社会也都是属于暴力得来的奴隶社会，大明奴隶社会是世界上唯一正常发展而来的奴隶社会，可做奴隶社会的典型案例来研究。

如果马列主义是正确的，那么我们就用马列主义的社会发展五阶段论来对中国历史进行鉴定：明朝中期以后就是奴隶社会，明朝中期之前的社会全都是原始社会，夏商周秦汉唐宋元与明初都是原始社会。由此可见：马列主义的社会发展五阶段论是多么荒唐！

4、残酷报复的奴隶起义——疯狂的江南奴变

朱家蕃王与奴隶主把大明灭亡并引爆奴隶起义

大家都知道，明朝灭亡的原因是朝廷没钱了。

由于朱元璋设计的制度性错误，大明到了后期积累了巨大的危机——朝廷没钱了。

而没钱的原因有三个：

一是朱元璋的子孙太多，仅领工资就把朝廷的经济搞穷（有些年份占到朝廷支出的 52%）。

二是朱元璋子孙太有权势，侵占了天下的财产，某些省份朱姓王爷的田产占到七成，陕西的朱姓蕃王占陕西的耕地九成，普通农民没田地饿死。

三是江南的奴隶庄园经济，侵吞了朝廷的经济细胞，与朝廷抢“民”，把朝廷搞垮。试想一下，“邑几无王民”，没有“王”民，哪来的纳税人，王爷又不纳税，士绅也不纳税（明朝继承了元朝“士绅不纳税”制度）。

大明朝廷有三条穷困的原因，朱元璋子孙就占了二条。

大明身上的两个赘痈变得如此巨大，且贪婪无比。士绅奴隶主阻止大明王朝造血，朱元璋子孙奴隶主们不但阻止大明造血，还吸干大明王朝的血，以致大明王朝轰然倒下。赘痈很愚蠢，把宿主吸干宿主就会死亡，寄生在宿主身上的赘痈不也死了吗？

可以肯定地说：正是这两个最大的利益集团（朱元璋子孙集团和大明士绅集团）对大明王朝的背叛与出卖，对天下众生的背叛与出卖，这两个大明王朝身上的赘痈极端贪婪，最终把大明王朝吸血吸死！大明的最大利益集团出卖大明——吃饭砸锅！这是何等惊人的愚蠢！于是我们就看到：明末农民起义中，最悲惨的就是朱元璋子孙奴隶主，起义军针对性地对他们进行杀戮与抢劫，几无漏网之人；其次就是江南士绅奴隶主，奴隶一般也对他们烧屋杀戮，但多有漏网之人，也相当悲惨。

在这里也要向所有的当政者呼吁，不要只看自己的利益，更要看众人的利益，没有锅哪有碗？不要只看你的碗，更要看众人的锅，否则，就是吃饭砸锅的行为。锅砸了，抱着金碗也会饿死。更何况，锅你砸了，众人就来砸你的碗！朱元璋子孙集团和大明士绅集团看不清楚这层关系，最终国灭家破身死。

为什么江南奴隶社会如此坚实？这种结构为什么能维持那么久？因为它运作得太精密了。奴隶社会得益者就是士绅，有些士绅就是奴隶主，士绅背后就是官僚集团，有些士绅本身就是官僚，士绅和中央政权有密切关系，他们是财政依赖、地方治理依赖的对象。在明中期以后，中央对地方的控制力下降，江南的这些士绅家族几乎成了“半独立封邑”，他们有权有地有族有奴，甚至有中央与本地舆论的控制权。士绅在中央有巨大的实力，他们结成朋党，朝廷一旦要拿回经济权，官僚集团就坚决反对，抨击朝廷“与民争利”（他们的“民”指的是士绅）。这就是明朝中后期党争激烈的重要原因，朝廷也无可奈何。

官僚集团从中央到地方提供着一套坚实的保护机制，和舆论愚民法则。但，问题就在这：一旦中央权力垮塌，这种“家法天下”的制度就失去了护身符。

1644 年北京崇祯一死，政权名义瞬间崩溃。江南奴隶们敏锐地意识到：“主子”所依赖的那个国家机器已经没有了，这不是“改朝换代”，这是“契约作废”。

于是，从嘉定、金坛、太仓一路蔓延，奴仆们揭竿而起，他们烧掉契约、焚毁宅院、当街杀主。行动极为有组织，他们不是抢粮，而是抢回自己的人身自由；他们不是逃亡，而是就在当地主动发动攻击；焚契是制度的否定，杀主是等级的反转。江南奴变，不是穷苦人要翻身吃饱饭，而是一个活人，终于意识到自己被当成“物”用了三代，于是选择彻底把这套系统连根拔起。

在明末农民战争的影响下，奴奴乘势暴动，遍及鄂、皖、苏、浙、赣等地，他们无法忍受主人的奴役欺压，聚集在一起捆绑殴打地主奴隶主，索要卖身契。斗争持续到清初。在江西永新等地，奴仆占据主家田产，散发主家粮食，并捆其主人，斥问“奈何以奴呼我？”他们所提出的“铲主仆、贵贱、贫富而平之”的口号，直指奴隶制的人身压迫关系。嘉定等地的奴仆操戈索契，踞坐索身契者数万余人，声势浩大。有的地区奴仆有自己的组织。如湖北麻城有“里仁会”、江苏太仓有“乌龙会”，金坛等地有“削鼻班”等。

清顺治二年（南明弘光元年公元 1645 年）中元节，江阴城内奴仆暴动，斗争波及乡下，许多富户的房屋被烧毁，田契被撕毁，地主奴隶主被杀死。明代著名地理学家旅行家徐霞客的家族，作为当地大地主大奴隶主自然也不能免灾：主人徐霞客的长子徐屺等二十余人被杀，连吃奶的婴儿也不放过，宅子都烧成白地，其夫人缪氏带着两个儿子徐建极徐建枢侥幸逃脱。徐霞客走遍中国写《游记》的时候，怕是做梦都想不到自己死后仅 5 年整个家族会被自家奴仆灭门。

这事邪乎在哪？徐家在当地算得上良心雇主了。徐霞客活着的时候，家里奴仆能跟着他游山玩水，比起其他大户动辄打骂虐杀，待遇算不错了。可江南奴变来临之时就是那么残酷与决绝。

徐家的祖宗徐经分家产时，次子徐洽只分了一万多亩地，相对于徐家来说只是一小部分。徐霞客的爷爷、父亲都死得早，他自己为了记下祖国的大好河山艰辛旅游，家业全靠他母亲的操持。他母亲的商业头脑非常厉害，一边想方设法买地，一边经营丝织，规模巨大。在他母亲的 80 大寿时，东林党全体出动祝贺他母亲的寿辰。排前面的包括高攀龙、孙慎行、文震、孟郑鄤、米万钟、姜逢元、黄道周、陈仁锡、钱谦益等等，都是赫赫有名的东林党大佬，一般的角色都没资格祝贺他母亲的寿辰。可见，徐家的势力超大。

明朝的奴仆制度非常变态。奴仆就是奴隶，几乎是世代为奴，从你爷爷的爷爷开始就是奴，到你孙子的孙子还是奴，除非主家开恩放籍（概率比中彩票还低），至于人权那肯定是没有的，打死自家奴仆就跟摔碎个花瓶一样的赔点钱就完事，而且不能科举、不能娶良民、连穿绸缎都是死罪。南京有奴仆穿错衣服被当街打死。结婚也要受主人控制。所以他们造反也能理解了。

起义奴隶只有两点诉求

不过造反的奴仆其实很有章法，就两点核心诉求：

第一，销毁卖身契。

苏州吴江县有个叫顾六的奴仆头子，带人专攻士绅家书房找卖身契，他们逼着老爷在上面写下“自愿放籍书”，按完手印当场烧毁。

第二，土地再分配。

嘉定奴变军把地主家的田按人头分给佃农，还在田埂插上木牌：“此田归某某耕种敢夺者死”。这不就是土改吗？

南明那帮庸人刚开始还偷着乐，觉得：“让奴仆折腾折腾东林党也好”。直到

自家祖坟被刨了才急眼。可派去的官军连城门都不敢出，谁知道军营里有多少奴仆卧底？或者不愿意出，奴仆起义与我军人有什么关系？

清军入关后更绝，先假惺惺支持奴变："我们满人最讲平等啦！"等站稳脚跟立马翻脸，把"削鼻班"头目鼻子割下来挂城墙上，美其名曰以彼之道还施彼身。

最讽刺的是康熙年间政策：一边宣布"开豁贱籍"，一边把奴变参与者全打成反贼，相当于告诉你"现在可以不当奴了"，因为现在你们是罪犯了。

这场持续多年的奴变，给江南大户们上了一课。苏州士绅集体修改家规，从此奴仆能上桌吃饭。松江富户主动给老奴发养老金，生怕被秋后算账。后来杭州商人发明"雇佣合同制"，写明工期和工钱，生怕被当成奴隶主。

现在看江南奴变，最扎心的不是死了多少人，而是这帮人用命换来的，不过是主子们早就该给的东西。他们烧了卖身契，分了地主粮，穷人还是穷人，可是提高了身份，实现了平等的愿望，只不过为此死了许多人、闹腾了很长时间。

明末有哪些著名的奴变事件？

明末清初的江南奴变，其实是一场波及范围极广、声势浩大的社会运动，当时江苏、浙江、安徽、湖北、江西甚至广东等地的奴仆阶层纷纷揭竿而起，甚至形成了有组织的武装团体，很可能达到千万人，有多少奴隶就有多少反抗。

除了徐家所在的江阴，以下这几个地区的奴变事件在历史上尤为著名且极具代表性：

一、江苏金坛与溧阳

削鼻班的策源地这是与徐家奴变齐名，甚至组织性更强的一支反抗力量。

组织形式：奴仆们成立了一个名为削鼻班的秘密团体。

名字由来：在吴方言中，鼻是奴仆的隐语，一说源于裨将的鄙称。所谓销鼻就是指削去奴籍，摆脱世代为奴的命运。

斗争方式：他们手持兵器包围富户宅邸，强行索要卖身契并当众烧毁。清军入关后对这支力量进行了残酷镇压，甚至真的割掉了许多参与者的鼻子以示惩戒。这也从侧面印证了他们反抗的激烈程度。

二、江苏太仓：

乌龙会的暴动：太仓是明代首辅王锡爵的家乡，也是江南豪门聚居地。这里的奴变同样声势浩大。

组织形势：奴仆们组成了乌龙会。

事件经过：他们趁着明朝灭亡清军未稳的权力真空期，攻入豪门大宅。著名的文人复社领袖张溥的家族就遭到了冲击。据记载：张溥家族的田产被奴仆占据，宅院被捣毁，张溥本人也差点被愤怒的奴仆活捉。

特点：太仓的奴变往往与抗清活动交织在一起，局势异常复杂。

三、嘉定操戈索契的数万之众

嘉定地区的奴变以参与人数众多和行动直接而闻名。

规模：据史料记载，当时，嘉定地区聚集起来反抗的奴仆多达数万人。

口号与行动：他们喊着"奈何以奴乎我"的质问，手持戈矛直接冲进主人家中操戈索契，这种大规模的集体行动一度让当地的士绅阶层完全失去了对基层的控制。

四、湖北麻城

奴仆与佃仆联合，麻城的奴变具有鲜明的地域特色，往往与当地的佃农起义

结合在一起。

组织形式：奴仆和佃农组成了里仁会。

斗争性质：这里的反抗不仅仅是针对人身依附关系，还包含了强烈的土地诉求，他们攻打土豪的庄园，庄佃攻主，焚烧田契，甚至杀掉作恶多端的庄主。

五、其他地区

除了上述几个典型案例，类似的事件在当时几乎是遍地开花。

浙江永嘉今温州，也有记载显示当地奴仆持械索契焚烧大户人家的庄园。

安徽徽州，这里的世仆制度非常顽固，因此反抗也异常激烈，许多世家大族的宗祠和田产，在这场风暴中受损。

明末著名奴变事件的部分地区

组织事件名称	明确目的与诉求	主要特征	典型受害者波及对象
江苏金坛削鼻班	要求削除奴籍	有组织的秘密结社	富户豪绅
江苏江阴	要求消除奴籍	从城镇到乡下大暴动	徐霞客及众多地主
江苏太仓乌龙会	要求消除奴籍	规模大且与地方抗清势力交织	张溥家族等豪门
江苏嘉定	奴仆操戈索契	人数众多数万	当地士绅阶层
湖北麻城里仁会	要求消除奴籍	奴仆与佃农联合攻打庄园	豪强地主
浙江永嘉无名团体	索要契约	焚烧庄园	大地主豪强

这些事件，虽然最终都在清军入关后的铁腕镇压下逐渐平息，但它们对后世产生了深远影响。这场席卷江南的风暴，直接促使清政府特别是雍正皇帝后来推行除贱为良的改革政策，从法律上废除了延续数百年的乐户、疍民、世仆等贱籍制度，从而使数百万人、数千万人获得了平民身份。

发生江南奴变的深层原因。

江南奴变之所以在明末清初集中爆发，并非偶然的治安事件，而是一场深刻的社会结构断裂。

结合当时的历史背景，这场风暴的深层原因，可以归纳为高压的等级制度，恶化的经济环境以及权力真空的引爆，再加上中华民族勇于造反，这四者的叠加。简单来说 这是底层在长期被压迫后，利用乱世的机会进行了一次极端阶级复仇。

以下为你详细拆解这背后的深层逻辑。

一、制度根源。

畸形的主仆名分与人身依附是奴变最根本的土壤：

明末江南地区虽然商品经济发达，但社会结构却异常保守和僵化。

严苛的士仆制度：

当时的江南豪族如徐霞客家族、张溥家族等普遍蓄奴，这些奴仆并非现代意义上的雇佣工人，而是签了卖身契的世仆，这意味着不仅自己是奴，子孙后代永远是贱籍，没有人身自由 不能参加科举，甚至不能与良民通婚，毫无人权的压迫，主人对奴仆拥有极大的控制权。史料记载主人可以随意打骂、转卖奴仆甚至干涉其婚嫁等。这种制度性的羞辱和压迫，积累了巨大的仇恨。

贱民阶层的绝望：

除了破产农民卖身为奴，还有大量的丐户，他们被法律强制化为贱籍，不能读书不能做官，不能缠足，社会上升通道被彻底堵死。民间为了生存，他们不得不依附于豪门。这种天生的低人一等加剧了心理扭曲和反抗欲望。

二、经济动因。

通货膨胀与生存危机：

明末的经济崩溃将大量自由民推向了绝境，迫使他们为了生存不得不卖身，同时也激化了矛盾。

土地兼并与赋税压榨：

晚明时期，皇亲国戚和官僚晋绅疯狂兼并土地，失去土地的农民为了生存，要么成为流民，要么只能投入豪门，成为奴仆以求庇护。

银贵粮贱的恶性循环：

明朝后期实行一条鞭法，赋税需缴纳白银，随着海外白银流入减少，银价上涨，农民卖出的粮食价格下跌，但要缴纳的税银却更贵了，这导致不仅底层农民活不下去，连中下层的自耕农甚至小地主也纷纷破产，被迫卖身为奴。

沉重的劳役：

即便成为了奴仆，负担也并未减轻，除了无偿的劳役，他们往往还要承担繁重的地租和杂税。正如史料所言，奴仆们今日完租而明乞贷，处于赤平边缘。

三、政治契机。

王朝崩塌与权力真空：

如果没有明亡清兴的乱世，这种压迫可能还会维持下去。但政权更迭提供了爆发的窗口期。

旧秩序的崩塌。1644 年明朝灭亡，原有的国家机器的官府、法律在江南地区瞬间失效。奴仆们意识到，旧的法律不再能保护那些高高在上的主人。

反正统心理与投机：

在那个混乱的时代，奴仆们看到了改变命运的唯一机会，他们喊出了“铲主仆贵贱、贫富而平之”的口号。对于许多奴仆来说，他们对反清复明没有概念，反而认为清军是来解放他们的。清初有投充政策，部分奴仆试图通过投靠清军来削除奴籍。当然，也有不少奴隶起义后，加入抗清队伍。但是，毕竟已经分化了汉族的力量。

富人的孤立：

江南的士绅阶层，在明末往往名声不佳，他们横行乡里拖欠税款，甚至在灾荒时囤积居奇。富人有朝廷官员的保护，敢于行恶。而与富户相连的东林党人在朝廷党争，使得朝廷虚弱无力。

当奴变爆发时，普通平民甚至部分流民都加入了奴仆的队伍，形成了穷人联清抗富的局面。富人们为了打击奴变，更是为了保命，也纷纷拉拢清军镇压奴变。

四、文化原因

中华民族勇于造反：

与白人、黑人、其他黄种人的神本位文化不同，中华民族是人本位文化。五帝之一的颛顼进行“绝地天通”，使得“天地相分，人神不扰，各得其序”。几千年前，中华民族已经走到了人本位文化，欧洲从文艺复兴之后才从神本位文化逐渐走到人本位文化。中华民族具有无畏精神，勇于反抗。

中华民族是个追求平等自由与民主的民族，我们勇于造反，对于不公，我们勇于斗争，绝不退缩，任何人企图爬到我们头上来压迫我们，就得看看他的脖子是不是够硬。

北非的白奴没有起义，美国南方的黑奴没有起义，由此可见，白人与黑人的反抗精神没有中华民族强大，他们的反抗精神撑不起起义。

中华民族才是真正的战斗民族。

……

总结，为何偏偏是江南？

江南地区是当时中国最富庶的地方，总是贫富分化最严重、等级观念最森严的地方。一方面是富的流油，拥有数千数万名奴仆家丁的豪门大族，另一方面是数以万计世世代代连做人都没资格的贱民奴仆，当乱世来临，这种极端的不平等就像一座火山瞬间暴发。江南奴变的悲剧，正是这种富者田连阡陌奴仆成群，贫者无力锥之地且变为奴隶的社会矛盾的必然结果。

江南奴变，部分奴仆试图通过投靠清军来消除奴籍，形成了穷人联清抗富的局面；而大部分富户更是为了保命，也纷纷拉拢清军企图镇压奴隶起义。双方都拉拢清军，使得清军成了双方依仗，最终清军轻易拿下江南这个大明经济政治的最有力、最核心地区，轻易完成政权替换。这也印证了我常说的“阶级斗争是民族毁灭的动力”。这次江南奴变，汉族虽未灭亡，但也失去了当政的权力。

江南奴变跨越九十年

江南奴变把大明砸得稀巴烂。这就是为什么大明那么容易被大清打倒的原因——大明早已糜烂，遍地奴隶，老百姓把大明彻底推翻，也把大清搅扰不安。

面对这波动荡，江南士绅集体失声。他们主动与清军接触，交出地图和地方武装，以图“镇压奴乱”。清廷入主江南之后，针对奴变地区展开镇压，同时也意识到这是制度问题。于是在顺治康熙雍正三朝，陆续下令“弭奴患”，废除部分地区的奴籍身份，将原家生奴仆改编为“新良民”。顺治三年（1646 年）颁布的《新例》明确规定“良贱同科”，废除了延续千年的奴婢贱籍制度，为雍正朝“开豁贱籍”提供了制度先例。

贱民起义在清初还是时起时伏地进行着。清顺治十八年（1661 年），广东番禺发生过一次蜑民（船民）起义，也是贱民起义。番禺蜑户周玉、李荣便是起义的领导者，他们煽动沿海军民起义，所至之处尽焚烧抢掠，给沿海地区的治理带来了巨大的麻烦。

雍正元年（1723 年）三月，年羹尧之子 24 岁的监察御史年熙上奏请求准许乐户改业从良，雍正便将此事给礼部议行。经讨论结果为：“压良为贱，前朝弊政。我国家化民成俗，以礼义廉耻为先，似此有伤风化之事，亟宜革除”。雍正遂于次月首次发出了“改贱从良”的谕旨，雍正帝在下令开豁乐户贱籍的同时，又令各省检查，如发现本地也存在类似乐户的贱民，也准许他们出贱为良。雍正朝全面“开豁贱籍”，贱籍还可以考科举，这是身份的提升。

废除贱民制度则可将原贱民阶层纳入户籍制度中，缓和贱民阶层与统治阶级的矛盾，有利于社会秩序的正常维护。大清废除所有贱民制度，使社会风气大为改观，有利于社会稳定和经济发展，以及社会开明。彻底解放奴隶贱民，只有雍正能做这件事，看乾隆那个奸狡样和阶级意识，他肯定是不会做的。

这个身份变化是“名义上脱籍”，贫富问题依然存在，因为奴仆身份虽然取消了，但土地没有分，财产没有分，他们依旧是无产者，被新的租佃制、雇佣制再次绑定，成为“自由身的贫民”。只是结构性依附不再存在，不再是奴仆，而是与主人身份平等，可以自由迁徙、自由嫁娶、自由选择主人与行业的佃户。其实，这也是江南奴变暴动者的目的，他们不是劫富济贫而是争自由平等。实现目的则江南奴变彻底“消弥”。

可以说，没有大明的灭亡，没有大清的介入，江南奴隶们是没有机会“脱籍”的。同样，没有江南奴变，大清也不可能轻易拿下江南，是奴变逼得走投无路的

士绅主动向清军投诚，奴隶们分成与抗清两股力量，大清成为最大的赢家，奴隶们推动了改朝换代。

江南奴变留下的最大教训是：当经济系统将人作为资本和资产而非社会成员对待时，制度一旦松动，最先爆炸的不是边疆，也不是反贼，而是那些看似“沉默稳定”的人力附属物，你身边的人就在你身后举起大棒或者屠刀。一旦人意识到自己三代人都被锁在账本上，连反抗都得偷看主人的脸色，那他哪怕只抓到一次历史机会也会用最极端的方式反击。这不是一场饿出来的造反，而是一场法律身份与制度边缘化的报复，整个社会被这场报复砸得稀巴烂。

江南奴变是一个国家最发达地区爆发的最底层控诉，它不靠政纲，不求建立新政权，只想抹掉那张压在自己头上的“契约”与“姓氏”。真正值得后人记住的不是“谁造反了”，而是这些反抗从何而来？为何集中爆发？为何在法律名义上不算“人民的起义”，因为这些人连“人民”的资格都被剥夺了。所以，江南奴变是中国历史上罕见的一次底层对私有化身份制度的全面反击，它不是农民战争，而是奴隶起义，是制度级的负资产清算。

大明的奴隶与美国南方的奴隶有点大大的不同，美国的奴隶不会造反，而中国大明的奴隶会造反，并且残酷地反噬主人。这就是中国人的奴隶与黑人奴隶的根本不同。中华民族是个奴性缺乏反抗精神爆表的民族，绝对不甘心当奴隶，任何想奴役我们的人，都要掂量他的脖子是否坚固，都要计算好讨债的时间。

江南奴变是人类历史上唯一的一次奴隶起义。斯巴达克奴隶起义不算真正的奴隶起义，因为起义者中自由民的身份远超过奴隶；美国南方的奴隶缺乏起义的愿望、机会和作为；北非的白奴根本就没有起义的机会。江南奴变参与者全部是奴隶而非自由民，全体奴隶也参加了起义，而且残酷地反噬奴隶主，这是人类历史上唯一的一次奴隶起义。

大明与大清的生产力变化不大，生育观念变化不大，国祚相当，为什么大明长期人口数量难以超过 1 亿，而清朝最后超过 4 亿，只能说明大明人民的生活远比大清艰难，养不起那么多人。那些颂明贬清者何不想上一想？何不穿越回明朝，当自宫乞求当太监的平民？当富裕江南的奴隶？

明末普通人极其穷苦，王爷极其富有。不得不说，在江南当奴隶比当陕西自由的农民好得多，起码能不被饿死。当奴隶也比自宫后跪在大明皇宫四周乞求当太监好得多。其实，明末的农民起义，像李自成、张献忠，也应该算是奴隶起义，因为他们甚至比奴隶还穷困，奴隶还有口饭吃，他们连一口饭都没有，他们连当奴隶的机会都没有，于是反了，杀尽朱家蕃王与官僚集团。

明末清初的奴隶起义是人类唯一的奴隶起义。其实奴隶起义是很难的，因为奴隶主既然有能力让你当奴隶，多数靠的是暴力，也会有能力让你继续当奴隶，也有能力镇压奴隶起义。北非的白人奴隶根本没有起义的机会，美国南方的奴隶被宗教教育想不起起义，或者他们没有歧义精神，想不起起义。

明末的奴隶不同，他们不是因为暴力才当奴隶的，而是因为破产才当奴隶，暴力成份不足。奴隶主有朝廷的保护伞在，他们不敢起义，当朝廷垮台之时，就是他们杀主翻身之时。说起来也有点阴谋家的味道，你破产时，我买你，双方你情我愿，避免你像陕西百姓那样饿死，也避免你像李自成那样当流寇到处杀人。现在我弱势了，你来暴力，烧契约也就罢了，还散主人的粮杀主人的命。

明末清初（应该算清初）的奴隶起义（江南奴变），起义规模超大，遍及鄂、皖、苏、浙、赣等地，甚至广东也有类似起义，估计超过千万人，远远超过斯巴达克起义的 10 万人；时间跨度超长，接近 90 年，远远超过斯巴达克起义的 2

年。有唯一且明确的政治诉求——改变奴隶身份，用极其凶悍野蛮的手段——烧契散粮烧屋当街杀主……江南奴变就是奴隶起义，而且是世界上唯一的奴隶起义！

这就是为什么大明那么容易被大清打倒的原因——大明早已溃烂，老百姓把它推翻了。

幸好是清初就把这场声势浩大的奴隶起义解决了，如果不解决，再拖到太平天国时期，洪秀全的愚民口号“无人不饱暖、无处不平均”，将会更加吸引江南奴隶，太平天国的主要活动区域又正好与江南奴变地区重合，那么，太平天国的军队将是更加强大，强大到轻易推翻满清。解决江南奴变，这是中华民族最值得庆幸的事情，也是大清最值得庆幸的事情。

由于奴隶社会的暴力性，导致奴隶起义几乎无可能。这是北非白奴与美国南方黑奴无法起义的重要原因——既然奴隶主都有能力让你当奴隶了，你还有什么机会起义？！而江南奴变正是因为暴力松动——明朝灭亡，才造成奴隶们有机会用暴力打击奴隶主。

当然，江南的奴隶比北非的白奴与美国的黑奴待遇好很多（白奴与黑奴只能比类于动物），江南的奴隶甚至比当时陕西的农民活得还好，毕竟中国人普遍比较善良，即使成了奴隶主也比美国与北非的奴隶主善良。北非的白奴与美国的黑奴制度都发生在大明江南奴隶制度的后面，按理说当时的美国比大明更加文明，白奴与黑奴更严重的苦难使得他们更加渴望解放。即便如此，中国能发生奴隶起义而北非与美国不能发生奴隶起义，一个重要的原因是中国的奴隶主防范不严且暴力不足，另一个重要原因是中国人的反抗精神强大，而北非与美国奴隶主防范严密、处罚严厉、且暴力强大，白奴与黑奴要么无力反抗，要么不敢反抗，要么放弃反抗，要么想不到反抗。

然而，江南奴变的意义和象征性，却长期被明末农民战争和明清战争所掩盖，它的社会进步意义被长期忽视，甚至是无视。到了中华人民共和国时代，人类历史上真正的奴隶起义——江南奴变，由于不符合马列主义的社会发展五阶段论，被马列主义者雪藏甚至极端掩盖。

如此伟大的奴隶起义，为什么不见到处鼓吹阶级斗争的马列主义者大肆歌颂？那是因为中国的马列主义者被马列主义洗脑致残，以为奴隶社会只出现在原始社会之后、封建社会之前，也就是明朝的“奴变”中的“奴”时间不对；而其他国家的马列主义者历史学水平不高，不知道中国有江南奴变。

从江南奴变、北非白奴、美国南方黑奴的社会现实，可以看到一个历史发展的规律：

人类社会经济发达之后，或者是在封建社会之后，只有两条道路可走：一是自由平等民主的资本主义社会，二是不自由不平等且残暴的奴隶社会。

5、明清没有资本主义萌芽

明朝有资本主义萌芽吗？清朝有吗？当然没有，都没有资本主义萌芽，它是不存在的！

这个问题很复杂，我们今天就说其中的一点——平等。

在明代，雇来的工人和买来的奴仆，在法律上是没有什么区别的。我们根据律条疏议的解释，它的区别，无非是你雇来的算短工，你买来的，他算长工。但是在受雇期间，不管他是雇来的还是买来的，身份、地位、待遇都是一样的。律

条疏议说，盖贱隶之徒耳。都是低贱的奴隶。

大明律第 20 卷第 21 卷说，雇主以及雇主的亲戚，打了雇来的工人一顿，没有造成骨折伤残，这就白打，没事；如果你把雇来的工人打成伤残了，在处罚你的时候，也比你打普通人要罪减三等；如果你把工人殴打致死，那就判打 100 板子加有期徒刑 3 年；故意杀害工人的，判绞刑。反过来，工人如果骂雇主的，那是杖 80 加有期徒刑两年。

由此可见，明代的打工人与受雇的工人，连最基本的生命保障都没有，法律就不承认他是一个自由人。根据周良霄先生的考据，大明律关于对待工人的这些法条，适用范围非常广，农业、手工业、商业都在适用范围之内。也就是说，不管你被人家雇去干什么活了，你基本上就都成为奴隶了，自由就没有了，生命财产的保障也没有了，更谈不上和雇主之间什么平等的关系。周良霄先生说，法律不支持平等的雇佣关系。这就和资本主义不挨边了。

万历十六年，朝廷下了一个规定，说如果赚的钱很少的，你只给人家打几天工、几个月工，这种就不算奴仆了，就算成普通人。有人依据朝廷的这个规定，认为打工人就自由了，他就平等了。其实这个也是不对的，因为大明律没有改。换句话说，从法律层面，还是不承认打工人是人哪！

等到了清代，打工人依然受到歧视，也没把他当正常人看待。按照大清律的规定，你被人家雇佣了，受雇一年之内的，你犯罪了，比普通人就要罪加一等。你只要受雇于人去打工，你这个身份马上就掉了，就低贱了，受雇一年以上的，你就算奴婢了，你要是犯罪，和奴婢享受同等待遇。

雍正九年，苏州商业兴盛。浙江总督李卫就给朝廷上书，说苏州这个地方，工匠太多了，他们都是一些单身乌合之众，给朝廷造成威胁。这么多工匠凑到一起容易出事。怎么办呢？要把这些工匠编成里甲。得有人管着他们，还得让他们互相监视、互相告密举报，这样才能有效的管控。

这刚刚商业繁荣那么一点，朝廷就把商鞅人身控制的那一套拿出来对付你了，这还哪来的资本主义萌芽啊？

那什么样的人才算是自由的打工人呢？什么样的雇佣关系才算得上是资本主义萌芽呢？

13 世纪巴黎羊毛织工行会的章程是这么规定的，学徒如果是因为师傅做的不好，想离开师傅的，就可以找到织工行会的会长说这件事。而会长要在两周之内把师傅和学徒全找来，找到一起。会长要对师傅说，你要提供给这个学徒好的伙食，好的衣服，就像对待上等人的儿子一样。会长说完了，如果这个师傅不照办的，还对学徒不好的，那么学徒就可以走了，就可以另找师傅了。13 世纪巴黎的羊毛职工就是自由人，他基本上拥有和师傅对等的权利。

很多人在明清看到了一些商业繁荣的迹象，就惊呼我们找到了资本主义的痕迹。其实没有自由平等的被雇佣者，没有自由平等的工人，哪来的资本主义啊？资本主义萌芽的核心不是可以雇人干活，而是可以自由的劳动！

我们知道，明规清随。清朝很大程度上照搬了明朝的法律制度。而明朝的法律法规是朱元璋制订的。是朱元璋制订下了残酷与阶级性的制度，阻断了中华民族走向资本主义萌芽！这都是朱元璋的罪过。

中国很早就是雇主与工人之间是平等的关系，到了朱元璋这儿，才扭转成不平等的关系，因为朱元璋就是需要这种阶级社会的文化氛围，好让朱元璋家族永远高高在上，永远统治中国。到了明朝末年，许多省份朱元璋子孙的田产占到了 70%，陕西省直接占得更多，最终把明朝搞垮。清朝从明朝的失败中得到教训，

清朝对高级王爷的控制非常严厉，很少有机会作威作福及发大财！

6、中国从明朝开始落后于西方

让中国落后于的西方的最大责任者就是朱元璋。

大家可能不知道，在宋朝，科举不光考写文章治国安邦之策，而且还考数学、医学、农学、文学、法律、地理等等，是名副其实的综合性考试，定期给国家输送各种各样的人才。

可到了明朝，朱元璋把科举阉割了，只考四书五经，让读书人皓首穷经，在四书五经中耗尽精力，目的就是为了禁锢思想、消灭志士，让全天下的读书人都跪在我朱元璋与大明的面前，山呼万岁，为我所用。本来不是每个中国人都爱学数理化的，这一不考那就更不学了，从今之后，大家就开始一天到晚研究那些对治国安邦没多大用的玩意。朱元璋这样做是降低教育水平，减少世人的智慧。

提起中国落后西方，多数人会把账算在清朝头上，事实上真的如此吗？

在很多人的眼中，中国一直到明朝时期，无论在政治上、军事上、经济上、科技上、文化上都远远领先于世界。

来看看明朝时期的欧洲在干什么。

我们将通过对比明朝前中后期和同期的西方国家，试图看看明朝到底有没有落后于世界？

先来对比一下明朝前期公元 1368 至 1449 年，这可是明朝国力最盛的黄金七十年啊，从永乐盛世到土木堡之变的巅峰时刻。

政治方面：

朱元璋废除宰相制，朱棣强化内阁集权，推行锦衣卫东厂的特务统治，700 万平方公里的疆域内皇权将控制力渗透到每个角落，君主专制走向了强化。这种大一统的治理模式看似稳固，却埋下了僵化、独裁的隐患，毫无开明政治的苗头。

而此时的欧洲，正经历着截然不同的变革。

英国 1215 年《大宪章》确立王在法下原则；1265 年议会雏形出现，市民与贵族联手制约王权。

法国一三零二年三级会议召开，商人阶层首次登上政治舞台。明朝长期的重农抑商造成社会不公、商人地位低下。

葡萄牙、波兰等新兴民族国家，虽僵于狭小，却普遍建立国会制度，这种权力分享的尝试，为后来的民主制度埋下伏笔。

对比之下，明朝的专制强化更像孤峰独秀，而欧洲的代议制萌芽已形成燎原之势。也就是说，当朱元璋忙于行恶政，忙于对同志战友灭族时，当朱元璋的官员出门上班要与亲人行辞世告别礼时，当朱元璋的官员带着镣铐坐堂审案时，当蕃王忙于掠夺财产时，欧洲各国已经走到了民主、人性的社会！

科技方面：

明朝前期的军事看似强盛，但是百万军队却只能依靠军屯制自给自足。土木堡之战前虽然仍保有大量火器装备，但明军使用的火铳炮管薄射程短，不仅杀伤

力有限，还频繁发生炸膛事故。一四四九年土木堡之战中明军遗留的 1.1 万支神枪、600 余个神铳，竟未能抵挡 3 万瓦剌骑兵，暴露了明朝火器实战效能的低下，早已落后于同时代了。

而同期，欧洲的火器发展已实现突破。一三二六年，花瓶炮问世。一三四六年，克雷西之战中，火炮广泛应用。一四一一年，法乌尔迈特巨炮口径达 76 厘米，能发射 409 公斤弹丸。

更关键的是，欧洲形成了标准化生产体系，能够运用物理和数学计算弹道。而明朝火器制造仍停留在农村作坊水平，数学水平相对于宋元竟然全面倒退。连戚继光都曾痛斥明军枪炮："口径不合、常炸膛，士卒不敢举枪"。

此时的技术差距虽未致命，却为后来的红衣大炮依赖症埋下伏笔。

经济方面：

明朝经济陷入规模陷阱，虽然农业产值庞大，但重农抑商政策下，商业税收不及宋朝的 1/6。

朱元璋"片板不许下海"的海禁令，彻底扼杀了民间海外贸易活力，泉州广州等千年商港被关闭，沿海民众生计无门，甚至被逼为倭。

郑和下西洋的壮举不过是厚往薄来撒币的政治秀，不仅未带来经济收益，反而耗尽国库。而欧洲正迎来商品经济的爆发期。一三四六年，热那亚银行成立，美第奇银行构建起跨国金融网络，汉萨联盟垄断北欧贸易，威尼斯商船穿梭地中海。葡萄牙亨利王子全力支持航海探险，一四四二年，已在非洲建立殖民地。欧洲各国经济蓬勃发展，而同期明朝蕃王的财产也蓬勃发展。

重商主义成为欧洲各国共识，货币经济、信贷体系、殖民贸易构成的新经济模式，正快速超越明朝的原始落后的自然经济体系。

文化方面：

明朝在思想文化方面则陷入理学牢笼，程朱理学成为官方正统，八股文禁古思维，文字狱制造白色恐怖，知识分子埋首经书，对自然科学与社会变革毫无兴趣，形成万马齐喑的局面。王阳明学说的泛滥扰乱了朝堂大官及知识分子的正常思维，导致他们行为怪异党争激烈，推动明朝的快速灭亡。

而欧洲的文艺复兴一如星火燎原，但丁的《神曲》揭露教会黑暗，薄伽丘的《十日谈》歌颂人性解放，乔托的画作打破中世纪禁欲美学。这些作品不仅重塑了人性的价值观，更提出了法治社会、民族国家的构想，为资本主义发展提供了思想蓝图。

一四三九年，印刷机的发明更让知识在欧洲得以普及。而明朝仍依赖粗糙的手抄与雕版，知识传播效率相差悬殊。

……

从上面的比较可以看到：

在明朝最巅峰的前 70 年黄金时期，无论是政治、科技、经济、文化都远远地落后于欧洲，也远远地落后于宋朝与元朝，明朝离现代型国家越来越远，它不可能用自己的力量走入现代型国家。

如果只是落后，那也算不得什么，中国人聪明，会赶上的，偏偏朱元璋又已经缩小了科举的内容，使得中国人的学习范围缩小，从此再被西方远远超过。

这还仅仅是明朝最强盛的前期，遑论虚弱、落后、黑暗的中后期！

清朝的最大失败只是没有改变明朝的鄙政，没能把中国带入现代型国家。清朝后期的洋务运动如果提前 50 年或者 100 年，中国就不会是那个样了。我想明朝是不可能搞洋务运动的，也就是说明朝更不可能应对得了这“三千年未有之变局”！明朝连开海禁这种理所当然、利国利民、傻子都明白的政策都如此艰难，更遑论从根本上改变其它国策！起码减少蕃王耕地这一条是永远不可能的。这一条实现不了，民间怎么能“活”过来？

“始作俑者其无后乎”。中国近代落后于西方，始作俑者就是明朝，更准确地说，始作俑者是朱元璋。是朱元璋制订了各种黑暗制度，让中国落后的。明朝在朱元璋时代就应该灭亡了，中国历史上就不应该出现明朝这个朝代！世间流传“明朝亡于朱元璋”。然也！中华人民共和国政权，如果不是经过“复辟中华文化与复辟中华民国经济道路”、对马列主义与毛泽东思想进行背叛的“经济改革”，那么，中华人民共和国早已灭亡。将来如果中华人民共和国灭亡了，那一定也是亡于毛泽东，是马列主义与毛泽东思想令中华人民共和国灭亡。

……

我们汉族有不少皇汉主义者，认为是汉族人就都是好人，甚至把汉族当成至上民族，要永远霸占皇权，再差的人也要霸占皇位，皇位上坐着只要是汉族人就行。说白了，这种理论、这种思维就是欺负少数民族，毁灭中国人的平等思维，破坏民族团结，分裂中华民族，正中日本人分裂中国的圈套。其实推动皇汉主义背后有日本人的力量，日本人需要这种结果，日本人鼓吹要让中国分裂成 12 小国（12 国论），最好是让汉族人主动分裂。当年苏联的主体民族俄罗斯从苏联分裂出来，当年奥斯曼的主体民族分裂成土耳其（领土只有奥斯曼的七分之一），这种主体民族主动分裂无不是皇汉主义思维毒素的相同症状。

这种皇汉主义是极端错误的，事实上，并不是所有的汉族人都是好人、都是对汉族有贡献，有的汉族人对汉族的破坏是极大的，这种人应该算汉奸。

许多皇汉主义者歌颂明朝、歌颂朱元璋从而仇视满族人建立的清朝，因为明朝是汉族人建立的，因为朱元璋是汉族人。但是，皇汉主义者知不知道？明朝对汉族的破坏是最大的，远大于清朝；明朝是中国近代贫穷落后的根本原因所在；朱元璋杀的人都是汉人甚至是战友，他对多数战友灭族。请看本人的另一本书——《中华民族历史上的六大罪人》。

看到明“吹”，真觉得荒唐。吹唐、吹宋、吹元，甚至吹清都比吹明好，都比吹明正当，明朝真的没什么可吹的。

七、比奴隶社会更悲惨的人间地狱

印第安人是美洲的原住民，是美洲的所有者，他们却远比奴隶悲惨，不但家园被夺，性命不保，孩童被杀，几乎被灭族。

或者是印第安人不够格当奴隶，或者是他们没有奴隶精神不愿意当奴隶，或者是白人讨厌他们的黄色皮肤，或者……总之，在白人的殖民下，黑人是白人的奴隶也就是财产，白人不可能滥杀黑人奴隶，而印第安人，白人如杀害虫一样消灭印第安人。

中国教堂旁边的万童坑，极其罪恶。

现在的拉美，正如被诅咒之地，毒品、暴力、淫乱，这一切的源头就是白人

殖民造成的。

本书后面还会讲到黑暗的欧洲中世纪与十字军东征，那是多么疯狂的愚昧与血腥。

我始终相信，那些做恶的教徒，即使他们的神再高明，也无法把这些做恶的教徒带入天堂。

普京经常说："列宁建立的苏维埃是人间地狱"。它远比奴隶社会黑暗得多多、残酷得多多、邪恶得多多。这就是列宁建立的人间天堂——共产主义。

如果我当政，一定想尽办法在中学历史教科书中加入一章《世界宗教史》，把本书某些内容编入这一章，也把所有关于宗教的恶行、黑历史都编入这一章，为这些宗教宣扬，也把当代宗教某些分支的黑历史写进去，包括中国的宗教黑历史，如西藏的肉莲花、人皮鼓、人骨笛等，寻找类似这些电影给学生放，让学生了解宗教历史并作出信仰选择，以实践真正的信仰自由。宗教是人的事，不是神的事，既然神不管打着神名义的宗教，那只能由政府来管。

还要制订《公务员法》与《神职人员法》，加重对这两种人的刑事处罚，以保证社会的公平正义与廉洁。有些公务员受了马列主义阶级斗争理论的毒害，心中充满了自己是统治阶级的思维，对百姓随意迫害，是酷吏的重要来源，也是另外四种恶官的思想准备。中国几乎所有朝代的失败，都是公务员队伍的堕落造成的。所以，不得不对公务员严厉看管。

外加制订《信仰法》，禁止鼓吹比别人高贵、仇视他人、霸凌屠杀弱者的信仰，即优越论加霸凌论信仰，如纳粹（民族优越论）、马列主义（阶级优越论）、日本神道教（神国论与民族优越论）这三种信仰一定彻底禁止甚至铲除，外加一个自吹是神选的民族并且要奴役其他民族的宗教。人类是兄弟，即便你比别人聪明优越且富有，更应该可怜、慈悲、帮助那些弱者，而不是霸凌、奴役与杀戮。中国人的"一家有女百家求，一马不行百马哀"思想，优越加霸凌论者应该学会！

中国人见的神棍多了，所以，中国人有宗教信仰的不多。中国人真正的信仰是修炼文化，把自己修炼成神。中国人更加超脱。

奴隶社会里的奴隶，只要好好干活，生命安全是能保障的；而在人间地狱，即便你干活很卖力，也卖力地讨好执掌权柄者，生命安全也不能保障。

人间地狱已经超出马列主义的社会发展五阶段论，所以，马列主义没法把它单列出来！其实，人间地狱不是正常的社会发展，也不应该算在正常的社会发展里面。

看了下文，就知道，近代的人间地狱都是马列主义造成的。

1、被灭族及基因置换的印第安人

西元 15 世纪，哥伦布发现美洲。紧接着，欧洲各国陆续对美洲进行征服。其中，英法殖民者主要的掠夺地区是在北美。

登上美洲的白人，不但对印第安人进行屠杀，更是从非洲买来黑人当奴隶。相比于黑人，印第安人的境遇更惨，黑人跟鸡鸭牛狗一样只是牲口，是个人财产，个人财产嘛，还疼惜一点，而殖民者将印第安人当作敌人，虽然也算个人，即是要被消灭的对象，连生的权利都没有。哥伦布 1492 年发现新大陆时，美国境内的印第安人约有 3000 万。但是进入 19 世纪末期，整个美国的印第安人只剩下不到 80 万。

造成印第安民族这一血泪斑斑的衰落结果，其主要原因是由于美国的西进运动和欧洲各国对印第安人的殖民统治。

我们都知道，感恩节起源于 1620 年。当年，102 名白人朝圣者乘船来到了新大陆，在颠沛流离了两个月后，他们终于在 11 月登上了马萨诸塞州的普利茅斯。就在那个冬天，一半的白人死于寒冷和饥饿。等到第二年春天，热情好客的印第安人，教会了幸存者们种植农作物。在 1621 年秋天，朝圣者们获得了大丰收。为了感激印第安人的救命之恩，于是就有了现在的感恩节。

但是，中国式农夫和蛇的故事，随后在这片土地上上演了。在白人们站稳脚跟后，他们就调转枪口对准了印第安人，开始武力侵占印第安人的土地和资源。印第安人不甘遭受欺压和剥削，奋起反抗，白人便对他们展开了更加血腥的屠杀。从 1622 年开始的几十年间，白人对印第安人发起了十多次大小战争，到美国的独立战争前，东部的印第安人几近灭绝。

落后的满清，为了保护台湾的原住民，设立了“番界”，把汉族与少数民族隔离，严禁汉人进入“番地”，保护了原住民。而所谓“先进且文明”的白人，却对原住民印第安人抢劫屠杀灭族。

美洲原住民中，文明程度最高的不过是阿兹特克和印加帝国。而这两者还处于石器时代，所以，面对有着技术代差的欧洲殖民者，原住民的家园遭到掠夺，同时，原住民的人口遭到锐减。

世界历史学者认为，美洲大陆的原住民数量锐减，主要的原因在于以下几点：

第一，是殖民者的杀戮；

第二，来自瘟疫。比如天花就曾在美洲原住民的部族中传播，并导致了美洲原住民成部落的灭亡；

第三，奴役。欧洲殖民者曾将美洲原住民当做奴工对待，让他们承担超负荷的劳动，最终，导致这些美洲原住民大量死亡。这一点正如日本殖民者在台湾奴役原住民，霸占他们的土地，并把他们奴役成砍伐神木的主力。

天花来到美洲之后，必然导致印第安人损失惨重，但现代研究表明，天花致死率大概在 30%左右，因此大部分印第安人必然存活。然而遗传基因研究结论表明：美洲印第安人的消亡，根本原因在于西方殖民者的屠杀。其中，北美是不分性别的屠戮，拉丁美洲是屠戮男性、保留女性，至于保留女性的目的、以及她们的遭遇，相信我们都明白。

近年来，科学家对拉美人做过遗传基因研究，发现 60%—90%的拉美父系遗传基因来自欧洲白人男性，90%以上的母系遗传基因来自印第安女性。其中，还有一项来自哥伦比亚的更为具体的调查，详细情况为：94%的父系基因是欧洲人，5%是非洲人，只有 1%是美洲印第安人；90%以上的母系基因是印第安人，8%是非洲人，2%是欧洲人。印第安的男性去哪了？

如此系统性的“基因灭绝”和“基因置换”，已经丑陋、野蛮、血腥到了极点，比野兽还要野兽，在人类历史上绝无仅有，除了欧洲白人，没有其他文明这么做过。这让一直自诩文明、总是站在道德制高点对其他文明指手画脚的白人，如何能公开承认？于是，他们编造了“天花让印第安人消亡说”谣言，无非是用一个较轻的罪恶去掩盖更重的罪恶。可是，为什么天花只消灭印第安男性？难道天花也有性别歧视？

总之，曾经，美洲是原住民的家园，但是在如今，美洲各国没有任何一个国家是美洲原住民主导的国家——美国不是，巴西也不是。

当“五月花”号带着清教徒、杀人犯、强奸犯登上美洲之时，印第安人连轮

子还没有发明出来，五月花号一行人带去的不但有武器，还有天花、霍乱病毒，3000 多万的印第安人被消灭了很多，仅仅 100 多个殖民军就占领了整个印加帝国，不过这是印第安的种族灭绝计划才刚刚开始。美国国父乔治华盛顿甚至公开下达三光政策："在所有印第安人居留地被有效摧毁前不要听取任何和平的建议"。1783 年，华盛顿在把印第安人和狼的相互比较中，他的这种反印第安人情绪暴露无遗："两者都是掠食的野兽，仅仅在形状上不同。"

1803 年开始，美国又以军队和悬赏的方式，屠杀了 50 多万印第安人，每剥一张 12 岁以上印第安男性头皮奖励 100 美金，12 岁以下的印第安人的头皮奖励 50 美元，至于印第安女人们，那就送往妓院和战场，奖励一下美国的英雄们吧！美国南北战争英雄威廉.谢尔曼曾经毫不忌讳道："只有死的印第安人，才是好的印第安人。"

1830 年，美国国会通过了法令《印第安人驱逐法案》，由此，美国对印第安人的肆意屠杀达到了前所未有的高潮。很多印第安人的部落和村庄，在一夜间鸡犬不留，变成了一片废墟。

从美军正式成立的那天起，其陆军第一军团就将清剿印第安人作为第一任务。这场血腥杀戮，整整持续了近一个世纪。共执行了大大小小对印第安人的战争近 1000 次，到 1890 年才基本结束。

美国人对印第安人的最后一战，发生在 1890 年 12 月。美国第七骑兵团约 500 名骑兵，在伤膝河边包围了一批印第安人。在他们已经放下武器的情况下，依然举枪射杀了这些手无寸铁的印第安人，至少造成约 500 人当场死亡，其中包括女性和儿童近 100 名，这就是历史上有名的"伤膝河大屠杀"。

在整个美国的西进过程中，死亡的印第安人有近 3000 万人。美国政府对印第安人的这一悲惨结局，负有不可推卸的罪责。同时，美国人对印第安人犯下的历史上罕见的种族灭绝罪行，也在印第安人的历史上留下了极为血腥和悲惨的一页。

曾积极参加和推动这种"残酷地驱逐印第安人的行动"的"当时美国许多杰出的民主领袖"之一，就是提出"所有的人都是生而平等的"天赋人权说的美国《独立宣言》的主要起草人、美国第三届总统托马斯·杰斐逊。美国 1803 年从拿破仑手中购买路易斯安那（即从密西西比河西岸到洛基山麓之间的广大地区）以后，随着疆土大步向西推进而大规模驱逐和屠杀印第安人的一系列事件，就是在杰斐逊的总统任内开始的。

美国统治阶级不仅用暴力手段屠杀原住民，还用生物手段、化学手段对某些族裔进行系统性绝育。

1907 年，美国印第安纳州颁布了第一部《优生绝育法》，宣称：要对被国家拘留的罪犯、白痴、强奸犯和弱智者强制绝育。但实际上，大部分被强制绝育的都是印第安人。之后，美国有 32 个州通过了类似法案。无数不知情的原住民妇女、黑人妇女和拉丁裔妇女在医院看病时，被医生"顺手"实施了绝育手术。甚至直到 2020 年，还有多个人权组织举报美国佐治亚州一个移民拘留中心，依然在非法摘除当地移民的子宫。简直惨无人道。由此可见，美国至少在反人类这一项上已经全面超越了世界平均水平。

诸葛亮当年七擒孟获，从此西南某些少数民族感恩诸葛亮，为中国守卫边疆一千多年来从不停歇。伏波将军南征，至今广东、海南等地皆有伏波将军庙、伏波将军井，南方人民至今歌功颂德不止。美国人何不向中国人学上一学？美国人何至于卑劣到要对原住民屠戮与灭族？和平相处、共荣共存为何就不懂？

美国白人对印第安人的杀戮，以及美国的奴隶制，奠定了美国国家黑暗的基业，是美国历史永远挥之不去的污点，也为美国的未来平添崩溃因素。天道循环，善恶有报，岂能只在耶稣那里忏悔几下子就没事了？真不知道那些白人，天天念经、天天忏悔，怎么就能如此残暴？不知道他们念的是什么样的圣经？圣在哪里？他们的神为何能允许他们如此做恶而不阻止？中国人虽然不念经，但中国人经常讲："举头三尺有神灵"，好像满天神灵都在看着你。是不是中国人的这种信仰比那些只求"忏悔"不求"改过"的信仰更加优秀？

美国在历史上疯狂杀戮印第安人，美国人现在不应该考虑如何美国再度伟大（MAGA），应该先考虑如何赎罪！

2、印第安儿童寄宿学校的千童坑

看了电视剧《黄石 1923》，就看到白人是如何抓捕印第安小孩到寄宿学校改信基督教的，非常残酷、非常恶毒，儿童忘记单词就殴打。

这是一所实施文化入侵的学校，印第安女孩即便答对了问题，也会被"慈祥"的老修女抽打双手，然后老修女会找茬继续教训（殴打）女孩。

（电视剧《黄石 1923》剧照）

女孩被带到神父面前，当神父看到女孩满是伤痕的双手后，神父惩罚完修女，再惩罚女孩。女孩是被欺负的，也会再被惩罚。

晚上的课程是教导印第安女孩如何沐浴，每个步骤都必须在修女们的监视下进行。女孩被打得皮开肉绽，也必须严格执行修女的命令，淌血的伤口浸泡在水中撕心裂肺的痛，洗完后，修女们还要检查每个女孩，女孩的伤口再次裂开。（真是胡来，洗澡是每个人天生就会的，何用她们教）。

（电视剧《黄石 1923》剧照）

修女有意给女孩派发爬着蛆虫的粥。女孩说即便被打死也不会吃这些东西。修女闻言，咚咚咚上前就给女孩一个大嘴巴。女孩反抗又被整得死去活来，变态修女趁机猥亵女孩，女孩混身无力反抗。

睡觉前，女孩必须唱一遍美国国歌。睡觉时，闺蜜看到她身上的伤口，劝她不要再顶撞修女，因为她们不久后就要毕业离开这里。可女孩知道那根本就是奢望。因为从这里毕业的人全部杳无音信。“每个离开的人都说给我们写信，可你收到过信吗？那些女孩根本就没有回家，可能早就去见上帝了。”

（女孩的闺蜜被慈祥的神父活活打死）

女孩逃跑后，她的闺蜜被神父活活打死。逃跑的女孩也未能好过，连他的奶奶与帮助她的朋友也被打死，她与父亲逃向其他印第安处。

具体情况可能比这还恐怖得多，否则，怎么会有那么多的小孩死在寄宿学校？怎么会有那么小孩死在育婴堂？

不知道印第安人是怎么活过来的人，不知道印第安寄宿学校怎么会有那么多小孩尸骨的人，不知道那些教会神职人员是怎么样的人，不知道那些宗教是不是应该相信的人，应该看看这部电视剧。

据加拿大广播公司（CBC）2021 年 5 月 27 日消息，加拿大不列颠哥伦比亚省“第一民族”Tk'emlups te Secwépemc 表示，初步调查发现，该省坎卢普斯印第安寄宿学校旧址埋有 215 名儿童的遗骸，其中最小的死者年龄仅 3 岁。根据 CBC 介绍，这所印第安寄宿学校自 1890 年运营至 1969 年。

据央视新闻 2024 年 12 月 2 日报道，根据加拿大安大略省验尸官的调查，该省再发现 220 例与原住民寄宿学校有关的死亡事件。此前安大略省在加拿大国家真相与和解中心登记的原住民寄宿学校相关死亡人数为 436 人，这一新的发现使死亡人数上升至 656 人。

2021 年 7 月，加拿大 3 所原住民儿童寄宿学校旧址附近陆续发现大量无标记坟墓，累计达 1148 座。

到目前为止，加拿大真相与和解委员会已经确认了 4100 多名在寄宿学校上学时死亡的儿童姓名或信息。这些孩子的确切死亡人数暂不清楚，但该委员会说，有大量被送进寄宿学校的原住民儿童再也没能回家。

2021 年 6 月 24 日，路透社指出，加拿大联邦成立后，在 1831 年至 1996 年间，加拿大寄宿学校体制强行将 15 万名原住民儿童剥离原生家庭，2015 年，加拿大和解与真相委员会出具调查报告，称这些儿童普遍曾遭受虐待、性侵与营养不良，并将其定性为“文化种族灭绝”。

或许，这些曝光出来的只是冰山一角。

但是，相比于中国教堂圣婴院附近的儿童遗骸，真是小巫见大巫。

3、中国教会圣婴院的万童坑

不只是印第安儿童在美洲悲惨，在中国，更多的儿童遗骸被发现在教堂附近，有的甚至是成千上万地出现。请看视频：

https://www.ixigua.com/7220768820397507084?id=7342827453494559259&logTag=0b238cd8dcbe611da4ab

2004 年 7 月 14 日，广州市越秀区中星小学两名六年级的小学生，发现了一块刻有“帝国主义的罪证”的石碑，这块石碑上面记载着：“西方教会借办圣婴院之名，虐杀中国婴儿的残酷历史。”落款是广州市民政局，1951 年立。

那么这是一段什么历史呢？为什么这段历史我们都不知道呢？1909 年，加拿大天主教无原罪女修会，在广州创办了圣婴孤儿院，后来于 1933 年在黄华堂新庄慈母岗，也就是现在白云宾馆所在地又建了一个新院，有楼舍 3 栋占地百余亩，院长叫潘雅芳等 5 名修女，取的是中国名字，却是真正加拿大籍修女。这些资料是当时记录在案的。该院规定，婴儿入院之后，其生死院方不负责。在育婴院的东北角和西南角，有两个正方形的井坑，后来被人们称为“死仔井”，这两个井是用来抛弃死婴的。起初，该院将死婴掩埋在附近的山坡上，由于埋得不深，常常发出恶臭，附近的居民很有意见，也许是有了天津教案的教训，所以，就把死婴丢弃在育婴院内井坑里面。里面死婴数量有多少呢？

中共国成立之后，在 1951 年 1 月 26 日，查封了这个位于广州沙河淘金坑圣婴育婴院。根据院方的数据，从 1949 年 10 月 14 日到 1951 年 1 月 10 日，总共收养了 2251 名女婴，死亡 2116 人，死亡率 94%。广州市公安局因此逮捕了 5 名加拿大人，并由广州市救济分会接管了圣婴院，截止接管的时候，存活的婴儿仅有 48 名。这仅是一年多一点时间的数据，这所圣婴院已经存在 40 多年，多少婴儿死亡？天知道。

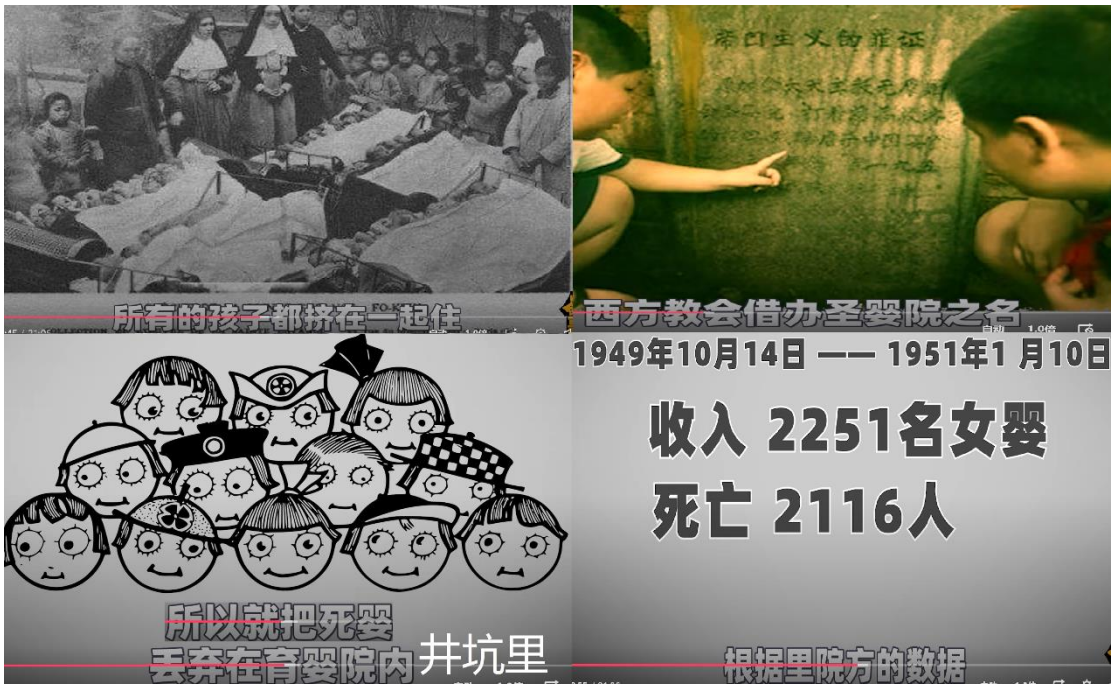

（广州沙河淘金坑圣婴育婴院惨状）

然而类似这样的圣婴院，全国不下百座。

美国天主教主教艾原道于 1928 年在湖北武昌创办花园山育婴堂，在此后 20 多年的时间里，共接纳幼婴数万人，存活率仅有千分之二。

（湖北武昌花园山天主教育婴堂成为白骨山）

这个武昌花园山的“万婴墓”是改革开放之后才树立的，那时中共正在巴结西方社会，武汉市的官员还不至于敢顶风栽赃美国教会。这个碑悄无声息的竖在那里，没有向外大力宣传过，也没有向中国人民大力宣传过，肯定不是为了政治、为了打击境内势力才弄的。

温州救济院育婴所，从 1947 年 1 月到 1949 年 10 月，共收到婴儿 1392 名，死亡 1086 名。

上海徐家汇圣母院育婴堂，从 1936 年到 1949 年，共收入 40000 多名婴儿，活下来只有 197 人。1949 年前，徐家汇圣母育婴堂围墙外有一块地，它里面埋着几万具儿童白骨，1953 年徐家汇人民代表大会决定在这里设立万婴碑。

1951 年，福州天主教仁慈堂虐杀婴孩，群众冲进教堂，发现里面只有一个神经失常的傻子和一个哑巴，这就是所谓抚养婴孩的人（其他人可能逃走）。另外，里面设有暗房，从暗房里又搜出了 14 具婴儿的尸体，有的破头烂额，有的头腹黑紫，有的缺手断臂，现场惨不忍睹，随后福州群众在西北郊马鞍山，又挖出了数以万计的婴孩白骨，被称为“万童坑”。

（福州天主教仁慈堂的惨状及万童坑）

安徽芜湖圣母院育婴所，中共当政后，中国红十字会在这里的夹道内，挖出了 200 多具婴儿的尸骨。

类似于这种情况，在 1949 年之前的中国，非常之多。类似的圣婴院全中国不下百座。中国还没有变成殖民地，并且有大量正常民众注视的情况下，某些宗教组织竟敢如此，中国如果真的变成殖民地，中国人不会比印第安人好多少。

我们不禁要问，为什么？为什么以“济贫救世”为名的育婴堂要对手无寸铁且天真可爱的儿童下如此毒手？

西方传教士为了获得支持，就以宣扬正义、和平、慈爱的宗旨建了很多的育婴堂，其实也只有在中国建，其它国家根本就没有，他们来路可疑。

那么多死婴，好像是看了一部恐怖片。前面写到，那么多（21.6 万）的小孩被法国神父性侵，美国宾夕法尼亚州六个教区，有超过 300 名神父被指控伤害了超过 1000 名儿童，美国天主教某神父藏逾 2000 张儿童色情相片及影片。没有邪恶且恐惧力量的加持是没法做到的，终于明白了，为什么邪恶能维持那么久。

我以前对义和团持反感态度，现在我终于明白了，义和团不一定是错的，只是清政府应对失策、错误宣战而已。中国自古就是一个信仰自由、宗教自由的国家，然而，为什么会出现专门大肆驱逐洋教运动的义和团呢？看了欧洲黑暗的中世纪，看了南美洲的奴隶社会，看了印第安人的遭遇，看了育婴堂的死婴，看了洋人在近代中国的所作所为，我就觉得，义和团运动是一定会发生的，因为，中国是个正义感十足的国家。蒋介石当年的失败，被从大陆赶走，很可能与他的信仰有关，那些乱七八糟的东西，就不应该在中国取得超高地位。

我真的觉得当年窝阔台与蒙哥死得都不是时候，令被称为“上帝之鞭”的蒙古西征大军没有打到西欧、没有打到法国英国，真的太可惜了，或者是蒙古人力量不够，以至于未能完成“上帝之鞭”的使命。如果汉人看到后来印第安人遭遇、知道中国育婴堂的死婴，估计都会参加蒙古的西征大军，给那些傲慢的、自以为是上帝选民的、自以为是人上人的族群一个更加深刻的教训，或者像北非洲人那样，直接把他们的贵族抓去当奴隶，让他们赏尽人间苦楚，才会产生慈悲与平等

思想，才会产生正确的人生观，“仗义每多屠狗辈”嘛。

4、残害孩童有不可告人的利益

孩童天真浪漫，可爱极了，人见人爱。像法国、美国天主教神父的性侵孩童，北美印第安寄宿学校的虐待孩童，中国育婴堂的残杀孩童，怎么能下得了手？所以，这些不是正常人所为，这些事件背后不会那么简单的，肯定有不可告人的秘密，或者有利益驱使。

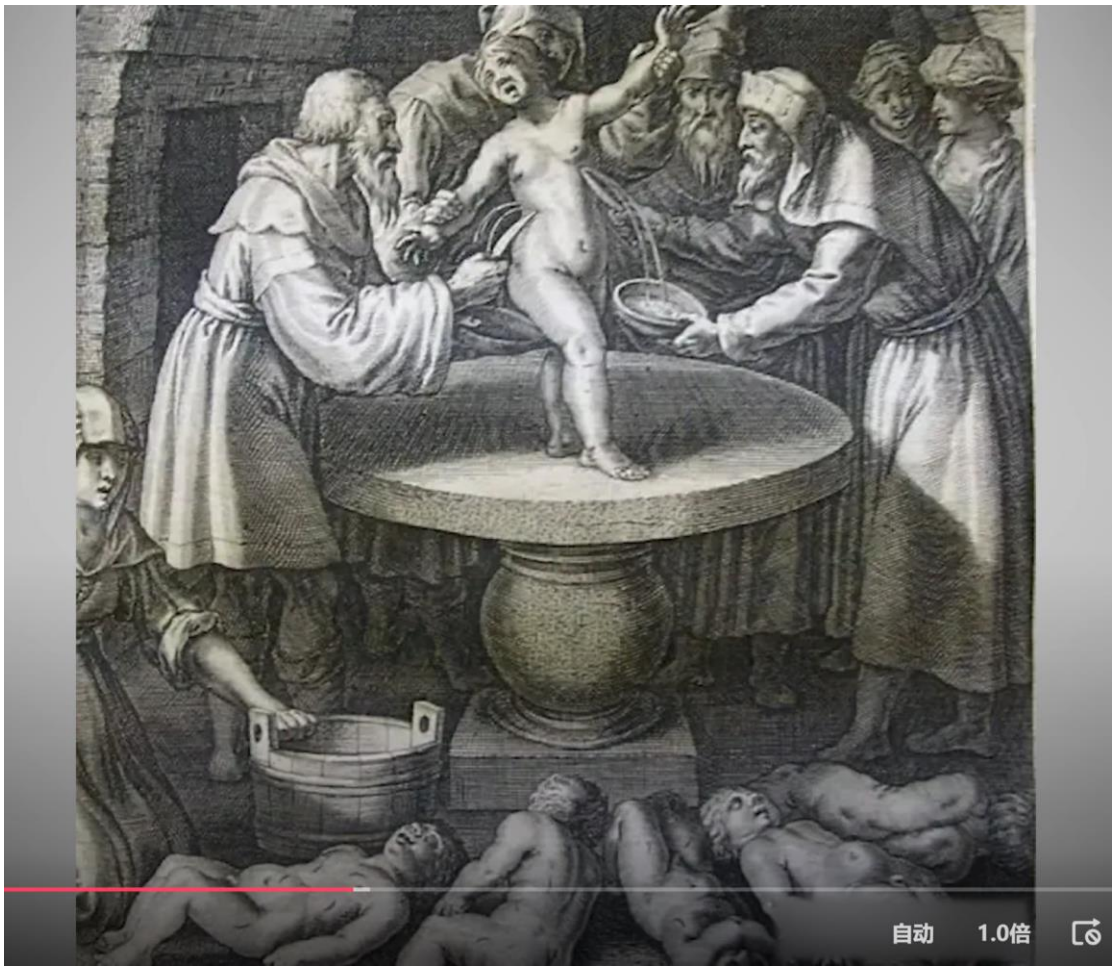

（西方画里描述残杀白人孩童）

据说，世界上有一种特殊的物质，叫做“肾上腺素红”，是一种由肾上腺素氧化后产生的化合物，在上世纪 5、60 年代西方进行了几项小规模研究，据报告上称，肾上腺素红会引发精神反应。它没有办法合成，只有在青春期之前的孩子身上才能大量分泌，年龄越小，这种东西越纯净，特别是婴儿，重要的是，只有在强烈的恐惧下，才能产生大量的这种物质。据说这种东西有很强的致幻效果，而且还能让人变得年轻。

但是，它有个副作用，在注射区域周围会出现红紫的斑块，在国外，这帮人被称为“黑眼圈俱乐部”，从曝光出来的情况来看，这帮人基本属于西方的权贵，它其实和萝莉岛本质上就是一波人。

（黑眼圈俱乐部）

黑眼圈俱乐部的一个榜面中竟然有某国两任总统，还有美国教宗，称之为权贵榜也为不过，上面只有一个黑人总统，其余都是白人，称之为白人权贵榜也为不过。

黑眼圈俱乐部与“肾上腺素红”虽然是现代名词，古代是不是也有类似的传说及实践以致于有人乐此不疲呢？很有可能。

西方关于古代犹太教血祭孩童的传说更多，也是犹太人被西方社会排斥的根本原因所在。当萝莉岛事件暴发后，又有新闻报道，说美国纽约的犹太人教堂，竟然有一个地下隧道，在这里发现了大量带着血迹的床垫衣服等物品。有没有发现，这和 100 年前的育婴堂是不是一样呢？当然这起事件可能是昂撒集团和犹太集团为了攻击对方相互报料出来的，具体是什么结果呢？我们作为旁观者其实也不要指望能看到什么结果，因为他们都是一丘之貉。

没人注意，那些萝莉岛受害者的女孩从哪来的呢？好像没有人去追究她们的来历，难道她们没有父母没有家人吗？当人们感到迷惑的时候，一条重磅信息出现了，原来萝莉岛的主犯爱泼斯坦，早在 1998 年就创立了“国际失踪和被剥削儿童中心”，简称（ICMEC），它的宗旨是“帮助寻找”世界各国失踪和受剥削儿童，并在 5 大洲 29 个成员国设立分支机构。也就是说，在爱泼斯坦案发之前，他是一位专门关爱儿童的公益慈善家，多么讽刺啊！这与中国的育婴堂是不是有点类似？就在爱泼斯坦所谓的儿童中心成立之后，世界人口贩卖数量不降反升。根据联合国发布的《全球人口贩卖报告》，从 2004 年到 2018 年，可侦测的被贩卖人口总数每年有 60 万至 80 万被贩卖到美国，其中 50%是未成年人。我们知道，美国是发达国家，有严格的海关制度，那么这些人贩是怎么到美国的呢？

100 年前育婴堂如此，100 年后好像又似曾相识。

还有另一条更隐蔽的链条，就是领养孤儿，根据美领事事务局的数据，从 1999 年到 2016 年，美国共收养了 26.7 万名外国孤儿，其中有 7.8 万名是中国孤儿，86%是女性。我们不否认，有很多的美国家庭收养孤儿是出于爱心。但是，

始终没想明白，在生育率极低，很多国家都在为提高生育发愁的情况下，他们是如何收养到那么多幼童呢？而且，为什么他们如此热衷领养幼童。当然，中国的计划生育政策是助攻。在爱泼斯坦案发生之后，有一则新闻非常亮眼，说美国是世界上唯一还没有签署联合国儿童公约的国家。不知道为什么不签？是不是为爱泼斯坦等罪犯留一条后路？

中国文化宣扬的是“人性本善”，中国人善良的天性无容置疑，也无法磨灭。而西方文化宣传的是“人性本恶”，他们恶起来真的是无边无际，天天忏悔也未必能稍减。

5、被诅咒之地——殖民荼毒的拉美

现在的拉美，贫穷、失业、毒品、暴力、淫乱，好像是一块看不到希望的被诅咒之地。这一切的根源来自于殖民，那个罪恶的殖民。

拉美，也就是拉丁美洲，是指位于美国以南的那片土地，涵盖了中美洲、西印度群岛和南美洲。这儿东边是大西洋，西边是太平洋，南北跨度超过 11000 公里。拉丁美洲其实是个政治地理上的概念，人口分布还挺均匀的，主要集中在巴西、墨西哥和阿根廷等国。说到巴西，那可真是拉丁美洲人口最多的地方，人数达到了 2.1 亿，真的是不容小觑。

拉丁美洲，真是一座大熔炉，这地方总是和暴力扯上关系。这里的居民仿佛是从小就和枪药打交道，特别是墨西哥和哥伦比亚。提到悍匪、流氓、失业和开放的性生活，大家立马会想到拉丁美洲，不过，谁能想到，信奉天主教的拉美美女们其实也挺开放的呢。

（历史记实与调查《拉丁美洲被割开的血管》）

《拉丁美洲被割开的血管》是一本罕见的历史记实与调查，该书很著名，也很厚。作者是记者出身，书中采用大量富有说服力的材料，剖析拉丁美洲自哥伦布发现新大陆之后，这五百年来所经历的崎岖历史，揭露了这片大陆穷困与动荡的根源。此书包括两大部分：第一部分题为“地球的富有造成人类的贫困”，记述了旧殖民主义围绕拉丁美洲的屠杀，以及对金银、农作物和其它矿产

进行掠夺史。第二部分题为“发展是遇难者多于航行者的航行”，记述了新殖民主义如何通过自由贸易、贷款、铁路、阴谋和暴力，将拉丁美洲的民族工业发展扼杀在襁褓之中，解释了诸如投资、技术、经济援助、国际组织等现代文明手段，如何不文明地参与了古老的掠夺战。

没有踏足过拉美的人，往往认为那里到处都是毒枭。去过拉美的人却说那里的辣妹到处都是。连拉美文学也展现出极为大胆的情节，包括各种乱伦的关系：哥哥与妹妹、父亲与女儿、儿子与母亲……

天主教是禁止婚前性行为的。尽管拉美是个天主教主导的地区，为什么它的性观念却如此开放呢？拉丁美洲为何一方面信奉性行为保守的天主教，一方面又显得如此“放荡”？

很多朋友都很好奇，拉丁美洲的故事，大家多少都听说过，拉丁美洲“乱性”。这是魔幻还是现实？马尔克斯早在之前就对此问题做出了回答：“西方读者所理解的魔幻，在我们拉丁美洲，实际上就是现实生活。”

信奉天主教的拉丁美洲人，为什么在性方面如此开放呢？

答案存在于拉美的“性乱史”之中，是一种“极端混乱的性秩序”。

这段历史可以划分为三个阶段：

第一阶段是父亲虐待女儿——这体现了西班牙殖民者代际间的集体性侵犯。

第二个阶段是兄长侵犯妹妹——这是白人与原住民混血身份认同的错位，导致了兄妹间的不当行为。

第三个阶段，儿子依睡母亲——这是拉美革命者从英雄变为恶棍的可怕蜕变。

性是神最看中的。考古发现，古代庞贝的性非常混乱，有人认为庞贝的覆灭是性混乱造成的。

性是一个民族的隐秘历史。拉美的混乱性史，亦是拉美另一种面貌的百年孤独，百年黑暗，百年羞耻，至今依然。

天主教禁止在婚前性行为，就让我们来打开这本《拉丁美洲被割开的血管》的书，解开天主教拉美，“一边信教一边乱性”的悲剧原因。这是一个非常悲惨的故事。

第一阶段：父亲睡女儿——野蛮殖民时期

在 1492 年，西班牙占领了伊比利亚半岛上最后一个穆斯林的据点。基督教与伊斯兰教之间的圣战中，最终西班牙取得了胜利，但这场“圣战”也让西班牙耗尽了国力。

就在这时，一位名叫哥伦布的人在科尔多瓦向伊莎贝拉女王提出了建议：“陛下，我们应该去征服那片新大陆。那里富饶，有丰富的资源与权力，并且能够传播我们的教。”最重要的是能传教。当时的西班牙是在宗教的异常狂热之下，因此，在费尔南多二世的支持下，哥伦布于公元 1492 年 8 月 3 日开启征服拉美之程。

尽管打着“传教”名号，但哥伦布的日记中全是殖民主义的思想。他在日记中这样写道：“当地人缺乏现代武器，单凭五十人就能轻松征服他们。”从一开始，征服就是地理大发现的目的；或者他正是以“传教”之名实施侵略之实的欺骗。

70 天后，哥伦布的船队到达了美洲的“圣萨尔瓦多”。殖民时期由此拉开帷幕。到 1502 年，哥伦布结束了他的第四次美洲探险。经过 4 次航行，全面了

解了美洲的情况，随即，西班牙的枪膛装上了子弹——殖民美洲的序幕就此展开，血淋淋的罪恶也就此展开。

公元 1519 年，西班牙的殖民者陆续征服了古巴、墨西哥和巴拿马。随后，科尔蒂斯（Hernán Cortés）在 1521 年征服了广阔的阿兹特克帝国。12 年后，皮萨罗征服了印加帝国。血腥的殖民行为，在传达上帝福音的圣战大旗之下，掩盖了真正罪恶的杀戮与奸淫，多少罪恶是以上帝、圣战之名实施的？西班牙的珍宝船队带走的是美洲的黄金、白银和宝石，而留给当地原住民的则是病菌、瘟疫、奴役和屠杀。

第一次大屠杀是卡哈马卡事件。1532 年 11 月，皮萨罗的西班牙军队在卡哈马卡广场俘获了印加皇帝阿塔瓦尔帕，并屠杀了成千上万的人。刀下之人，原住民屈膝跪地，任意宰割；西班牙殖民者，兽性显露，毫无良知。

一场经过精心策划和组织的集体强奸，随之展开。

西班牙的殖民者对无数印第安女性施以残酷的侵犯，导致她们生育出许多殖民者的后代。更缺乏人性的是，殖民者对第二代印第安女性施加的仍是集体强奸，这种行为就像是“父亲”对女儿一般。我们无法确定有多少殖民者侵犯了他们的私生女，但在 16 世纪，美洲异常地出现了大量畸形儿。

我们无法准确知道欧洲殖民者强奸了多少印第安女性，但这一数字无疑是惊人的，因为拉丁美洲的人种彻底的改变了——拉美人原本是黄种人，正如我们现在所目睹的那样，拉美人已经变成黄白混血人种，甚至是种族毁灭。

近年来，科学家对拉美的混血印第安人，做过遗传基因研究，发现 60%—90%的拉美父系遗传基因来自欧洲白人男性，90%以上的母系遗传基因来自印第安女性。其中，还有一项来自哥伦比亚的更为具体的调查，详细情况为：94%的父系基因是欧洲人，5%是非洲人，只有 1%是美洲印第安人；90%以上的母系基因是印第安人，8%是非洲人，2%是欧洲人。印第安的男性去哪了？

如此系统性的“基因灭绝”和“基因置换”，已经丑陋、野蛮、血腥到了极点，比野兽还要野兽，在人类历史上绝无仅有，除了欧洲白人，没有其他文明这么做过。这让一直自诩文明、总是站在道德制高点对其他文明指手画脚的白人，如何能公开承认？于是，他们编造了“天花让印第安人消亡说”谣言，无非是用一个较轻的罪恶去掩盖更重的罪恶。可是，为什么天花只消灭印第安男性？难道天花也有性别歧视？

上面讲到：2021 年 10 月，一个独立调查委员会揭露了自 1950 年到 2020 年间，法国天主教神职人员性侵未成年人，受害者人数估计为 216000，再加上一些在教会工作的一般信徒，被性侵的人数是 330000。神父、神的代言人集体性侵儿童，这是人类的耻辱。再看看他们在拉美以“传达上帝福音”的名义实施的强奸与乱性，或者在他们的教里，这些就是传统，法国天主教性侵儿童之事就不算什么大事了。

印加和阿兹特克等印第安文明，也从城市文明，退化成了现在的游牧文明。许多欧洲学者将美洲文明的“返祖”现象，解读为欧洲人将马匹引入新大陆，从而使印第安人得以开始牧羊生活。实际上，美洲人之所以骑马，是因为他们在逃避——逃离欧洲人。

大家都了解种族灭绝的概念，但鲜有人知的是，印第安人还经历过集体自杀的悲剧——多米尼加的印第安人，首先杀害了自己的孩子，随后选择集体自尽。需要多么绝望，才能选择集体自杀？又得有多么恐惧，让人选择杀死自己的孩子？

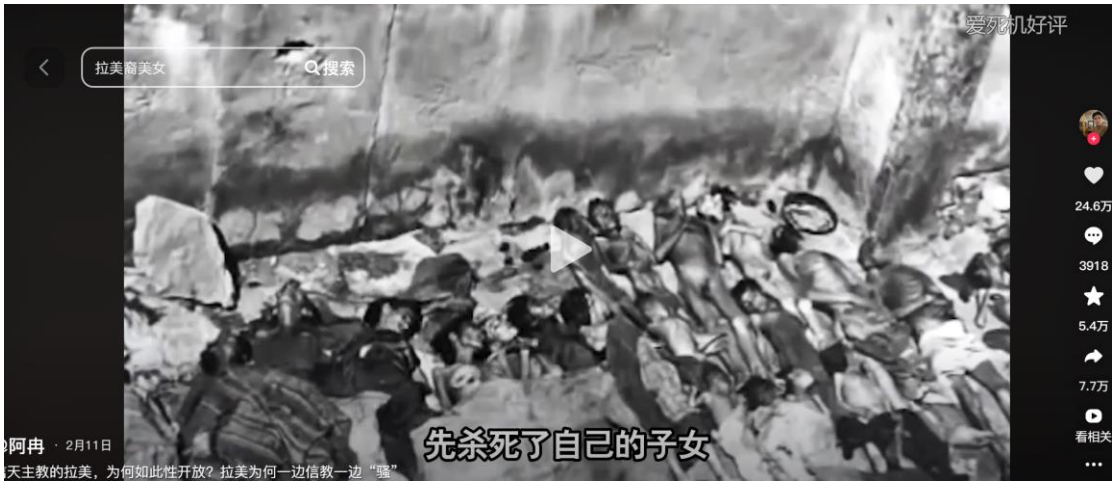

（多米尼加的印第安人先杀死自己的子女然后集体自杀）

不过，西班牙的编年史学家费尔南德斯·奥维耶多却指出：“印第安人自杀是出于寻求娱乐和逃避工作的目的”。“自杀是出于寻求娱乐和逃避工作”，这是个畜生所言，我们记住这个西班牙的编年史学家费尔南德斯·奥维耶多，他是个地地道道的畜生。为何在西班牙人到来之前，印第安人不“寻求娱乐和逃避工作”？奥维耶多甚至提到：“部分印第安人是亲手将自己扼杀的。”这简直是无稽之谈，因为从生物学角度来看，掐死自己是完全不可能的！这个奥维耶多，不但坏，而且很愚蠢。他何不试一试掐死自己？

西班牙的殖民者实在过于贪婪和残忍，连西班牙某些善良的传教士也无法忍受。在 16 世纪，一位西班牙的多明尼加僧侣撰写了《西印度毁灭述略》，公开表达了对殖民屠杀的反对。

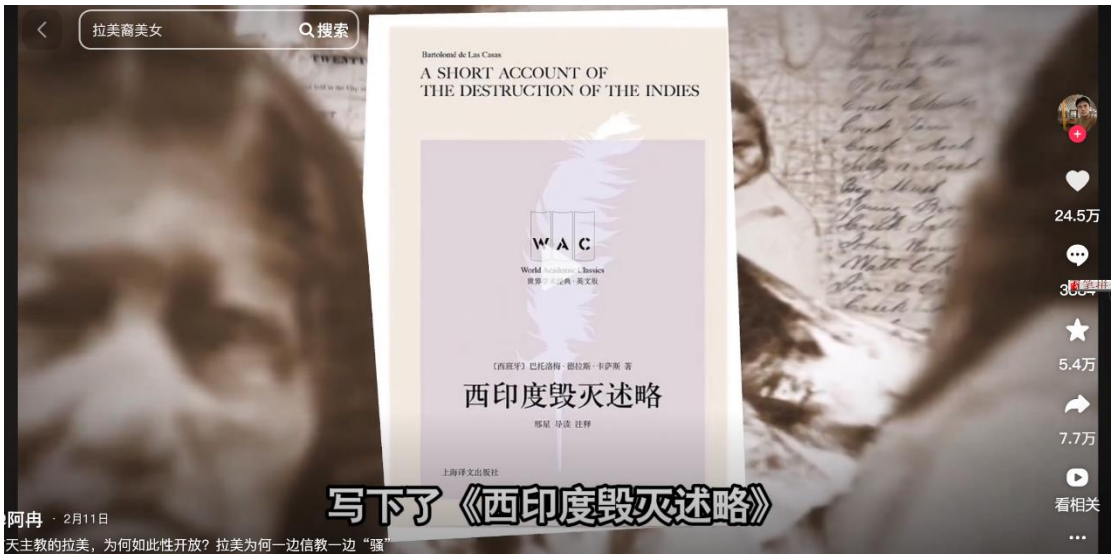

（一位善良的传教士写的《西印度毁灭述略》）

然而，他的反对意见持续了 50 年，却未能改变现状。

西班牙的哈布斯堡王朝名义上以“圣战”之名，对原住民进行了杀戮和掠夺。尽管西班牙的传教活动实际上是假传教真抢劫真杀戮真强奸，然而，印第安人却迅速接受了天主教。

这是什么原因呢？

玛雅人和阿兹特克人的后代，在耶稣承受十字架苦难的过程中，认出了自己的影子，并在天主教的殖民者身上看到了“撒旦”。他们以天主教信仰反抗殖民者的统治。这成为了拉美天主教分裂的根源：一方面虔诚，另一方面却充满怨恨。讲仁慈与性保守的天主教，完全被颠覆了，变成怨恨与性淫乱的天主教。在拉美，天主教颠覆甚至打败了天主教，或者说是拉美的天主教徒背叛了天主教的原教旨。

此外，天主教的殖民者屡屡杀戮，疯狂进行强奸，天主教对性的禁忌在拉美地区完全失效。坦白说，要么就是遭受强暴，要么就是死去，既然如此，不如及时享乐，最终上帝会带我们进入天堂。

这是一个超乎想象的魔幻现实：连婚前禁止性行为的天主教，不仅没有保持对性的保守态度，反而推动了拉丁美洲实现更加疯狂的性开放。

“乱性史”已经迈入了第二个阶段：哥哥与妹妹发生关系——资本扩张时期。

第二阶段：哥哥与妹妹的同床共眠——资本殖民时期。

特立尼达的含义是“曾经存在的城市”。

为什么会称之为曾经存在？因为那曾是一片甘蔗种植的沃土，财富渊博。1857 年，糖价危机使得这座城市瞬间衰落。奥古斯托·科钦曾提到：“糖粒的历史蕴含着一整堂政治课。”这正是指古巴。

甘蔗是经济作物，是殖民者在美洲的经济作物，当然也连结着美洲的经济。1920 年，古巴的糖价达到了每磅 22 美分的历史最高纪录。古巴迈入了发达国家的行列，却完全没有意识到这其实是一个华丽的骗局。在这年 12 月，糖的价格暴跌，降至每磅 4 美分。1921 年，糖业火山暴发，糖厂关闭，金融体系崩溃。操纵糖价的幕后黑手势力趁机出手，全面收购糖厂和银行。这只黑手指的正是美国。

古巴的一切都被美国收购了。美国对南美的剥削远不止于此。

1932 年，糖价骤降至每磅不足 1 美分，古巴的经济犹如泰坦尼克号一样沉没。古巴的糖业危机反映了资本主义殖民的本质。

特立尼达不是第一个“曾经存在的城市”。在公元 1545 年，欧洲殖民者在波托西山丘发现了人类第一大银矿。此后近 300 年，波托西产出了世界一半的白银，这些白银的第一出口地就是中国。17 世纪被的波托西，用白银盖起了庙宇、宫殿、赌场，连骑士的盾牌上也镶嵌着钻石和白银。但是，银矿之下，却埋藏着 800 万印第安人。资本殖民把人异化成工具，非洲成了奴隶的供应地，拉美成了奴隶的经销地，而英美的角色则是资本操控地。拉丁美洲的血管被切开，拉美人的血管也被切开。

在殖民经济之下，人种认同空前的撕裂。如我们前面所说，白人殖民者强奸原住民，生下了混血的一代。但是，由于生物学上的原因，混血儿长相上，有偏白人的，也有偏原住民的。而资本殖民需要本土代理人，也就是买办，于是，偏白的混血儿被欧洲殖民者选中，成为了本土的殖民代理人——买办阶层。而偏黄的混血儿，则被踢入了被殖民种族，也就是美洲原住民，明明是同一个血统，甚至同一个母亲，但是，却成了两个“人种”。

在种族主义肆虐的 19 世纪，拉美人的血管真的是物理意义上被切开，白混血儿开始无情地蹂躏黄混血儿，又一个魔幻现实走入了历史：哥哥睡妹妹。

由于新的拉美人认同被构建出来，现在的拉美已经淡化了那段历史，我们无法确知其中的癫狂，但是却可以从《百年孤独》、佩德罗·巴拉莫等拉美文

学中，看到“哥哥睡妹妹”的荒诞、悲凉、疯狂，在拉美的各个村庄，同父异母的“白种哥哥”和“黄种妹妹”发生性关系，甚至生下畸形儿不是秘密，乃至现在仍可以跟 70 岁以上的拉美人打听到，就像马尔克斯所说：“这是我们熟悉的生活！”

（这是我们熟悉的生活）

我们认为种族认同是基于血统。但是，拉美的种族认同却证明了一点，种族认同也可以排除血统，种族本身就是一个想象的共同体，就象和雅利安人没有什么血亲的德国纳粹甚至日本人都自诩是纯种的雅利安人种。如此这般的种族主义近乎一个邪教，它吞噬人性。这也是拉美天主教另一场异变：基督教是普世的，所有的基督徒都是兄弟姊妹，没有种族的区隔；但是由于资本选民的存在，在拉美这个地方的存在（即买办阶层），白种混血儿自认比黄种混血儿优越、高等，白种天主教自认黄种天主教优越、高等，这又是一次使得性道德在“优越基督徒”那儿失去了约束，甚至于像佩德罗巴拉莫里所说：白种哥哥直接在神父家强奸了黄种妹妹。这是一个残酷的象征，种族主义“强暴”了天主教的伦理，不同的种族认同压过了同一个的宗教认同，也把亲哥哥亲妹妹割裂开来，导致兄妹乱性。

这是一段悲凉的羞愧的难以启齿的历史，但是，这还不是拉美乱性史的终点，下一个阶段更加悲凉，那就是儿子睡母亲。

第三阶段：儿子睡母亲——精神殖民阶段

从 1810 年开始，拉丁美洲开启了革命时代，扛着梭镖、挥舞着砍刀的拉美人打响了独立战争。1823 年后，玻利瓦尔打赢独立战争，建立了拉丁美洲第一个独立国家联盟，即大哥伦比亚。

但是，独立了，却也变质了，屠龙者变成恶龙。从 19 世纪下半叶，由于欧美等国的干涉，巴拿马、墨西哥等国的革命者，一个个的全部变成了右翼军阀，拉美又被拖入了“殖民时代”，只是这一次的殖民者是本土拉美人，而这一次的殖民形态，是“精神殖民”。

说白了，拿到权力的本土拉美人成了精神殖民者，他们取代了欧洲殖民者。地主豪商横征暴敛，底层民众却愈发的贫困。这也是我们现在对拉丁美洲印象的滥觞，黑帮泛滥、毒枭遍地，拉丁美洲像是被诅咒的马孔多，即便没了殖民者，可这里忿然继续生活在殖民时代的惯性中。当年的甘蔗园变成现在的

牛油果园，当年的银矿变成现在的“毒品矿”，当年的西班牙葡萄牙殖民者变成现在的拉美黑帮和毒枭……一切似乎都变了，但一切似乎都没变。

在天主教教义里，玛丽亚是圣母，是无染原罪。“祖国母亲”的这个比喻就是从基督教而来。但是，拉美的“革命者”（那些军阀）们，却解构了天主教的圣母崇拜，他们是拉丁美洲的儿子，但是却又强奸了祖国这个“母亲”拉丁美洲，甚至比欧洲殖民者还要血腥、还要黑暗、还要残酷。黄金、白银、蔗糖、橡胶、可可、棉花、咖啡、香蕉、石油……这些拉丁美洲母亲的所给予儿子们的物产，却成了厄运的齿轮，儿子在母亲的身体上吸血蚕食。直到今天，拉丁美洲仍困在混乱与贫穷中，毒枭横行，黑帮肆虐，当年富甲全球的波托西，如今是玻利维亚最穷的贫困县。

所以回到那个问题，为什么拉美人一边信教一边性开放？因为殖民主义下的天主教被割裂了——天主教是普世的，是人人平等的，但是殖民主义却是狭隘的，是殖民者优越论的。这导致拉美天主教没有教义权威，而只有精神抚慰。说白了，人们不是信教，而只是因为现实太绝望才躲进宗教，如是数百年。宗教没了教义，成了一种民俗。拉美天主教既是民俗化的天主教，没有权威，只有抚慰，于是也就出现了最魔幻现实的一幕，拉美天主教徒一边教堂礼拜一边开房做爱。

如前面所说，性是一个民族的密室。从这三个阶段的乱性，我们可以看到拉美人的秘史。

第一阶段父亲睡女儿，是西班牙葡萄牙殖民者，如强盗般强奸拉美女人，并强奸他们所强奸的女人所生下的女人，他们的私生女。这是野蛮殖民阶段。但是天主教作为反抗天主教殖民者的精神武器，又成为了拉美人的新的皈依。

于是第二阶段哥哥睡妹妹，是英美等殖民者用资本手段制定游戏规则来压榨拉美，而白人与原住民的混血儿也在这场资本的洪流中认同撕裂，偏白的混血儿异变成了“新殖民者”，乱性偏黄的妹妹们——尽管血缘上是近亲，但却被两种认同撕裂为“两个人种”。这是资本殖民阶段，人种认同压过宗教认同，拉美有了两个天主教，白种天主教和黄种天主教。

第三个阶段儿子虐待母亲。拉美的革命者让拉美独立了，但却异化成新的殖民者，毒枭、军阀、资本家，他们强奸了他们的母亲拉丁美洲——拉美天主教的圣母崇拜也被解构，天主教在拉美成了民俗化的宗教，直到今天。

一个大洲的性道德在失序。但是，性乱又何曾不是拉美人解构殖民者权威的武器呢？枪口下的天主教，不能救赎拉美。但是，拉美化的天主教，又何曾不是拉美人的精神家园？就像我们看到的亡灵节，死亡在拉美，也成了信仰、也成了一种狂欢。或者，一个性开放的拉美，要比一个性保守的拉美，要进步得多得多，至少他们没有在精神上驯服。

1973 年，乌拉圭发生军事政变。加莱亚诺被迫流亡，他的书《拉丁美洲被切开的血管》，也遭到了乌拉圭、智利与阿根廷右翼军政府的封杀。36 年之后，美洲国家首脑　会议上，委内瑞拉总统查韦斯把这本书送给了美国总统奥巴马。那是无声的提醒：“你们和你们的欧洲祖先应该认识到殖民对拉美造成的伤害。”但是，讽刺的是奥巴马是黑人，他的祖先是非洲人，也是受害者。这一幕太过戏谑。

无论想或者不想，殖民主义业已发生，殖民史也早已扎入拉美的血管，分割不开。我们今天回忆历史，也只能一声长叹。但，谁又能把殖民从拉丁美洲抹去呢？

我们看到，拉美正如诅咒之地，上帝好像已经抛弃拉丁美洲。对于拉美今日如诅咒之地的现状，正如某个拉美政治家说：“是因为我们离美国太近、离天帝太远！”

6、人间地狱——列宁建立的苏维埃

现在，很多人都知道了斯大林的罪行，比如他大肆屠杀了 2000 万苏联人民；但是，多数人对列宁的罪行不甚了解。但是，普京了解。

普京经常讲：“我们败给了战败国”，“列宁建立的苏维埃是人间地狱”。普京常骂列宁少骂斯大林，为什么？因为列宁的罪行比斯大林更大！

列宁建立的苏维埃真的就是人间地狱，它比奴隶社会残酷得多。请参考本章的“最恐怖的奴隶社会——列宁斯大林时代的苏联”那一节，及本书的“暴力是马列主义的最高真理”那一章的“列宁斯大林的暴力叫嚣与实践”那一节。

斯大林屠杀了 2000 万苏联人民，列宁当政的时间很短，但是屠杀更多，他屠杀了最少 3500 万苏联人民，而第二次世界大战时德国侵略苏联，造成苏联死亡了 2700 万人，列宁与斯大林在和平年代屠杀的苏联人民是希特勒纳粹德国战争年代的 2 倍。足见列宁与斯大林的邪恶。

虽然列宁的屠杀是最多的，在那么短的时间杀戮了那么多人，所以，他比斯大林更凶残。但是，列宁只杀普通百姓，而斯大林不但杀戮人民，它更喜欢杀戮同志与战友，因为同志与战友可能威胁到他的统治。共产党人普遍杀戮同志加战友，其杀戮的程度，连朱元璋都自叹不如。

在列宁与斯大林统治下的苏联，不但普通民众处于人间地狱，连苏共的高级干部也处于人间地狱的最深、最黑暗处！

我们就体会体会斯大林同志杀戮同志与战友的一段细节，从中体会共产党的邪恶性质。

从 1935 年斯大林发动苏联大清洗未遂后，秘密警察部的叶若夫，逐渐的就开始掌权了。因为前特务头子雅戈达，他不能充分的理解领导的精神（或者是不愿意屠杀同志），他居然还向斯大林保证：季诺维耶夫等这群人跟托洛斯基恐怖集团没有任何的联系。

那么随着外号血腥的侏儒叶若夫，逐渐的掌权之后，苏联的大清洗时代正式的来临。当时具体洗到一个什么程度呢？用关在监狱前沙俄军官的话讲，比起斯大林，我们的沙皇尼古拉还是太过于仁慈了，怪不得他会丢了江山呢！因为沙俄时代近一个世纪，他们才处理了 3700 多名政治犯，其中只有 600 多名是死刑。

苏联大清洗正式开始之后，代表性的就是三次莫斯科审判了。

第一次莫斯科审判是 1936 年 8 月，针对于所谓的托洛斯基恐怖集团的 16 名被告进行了公审。其中季诺维耶夫和加米涅夫是重要的前苏共领导人，也是列宁时期的政治局委员。最后的结果是：所有参与审判的 16 名被告全部被判处死刑。

第二次莫斯科审判是在 1937 年 1 月，被告的 17 人中包括卡尔拉狄克，其中卡尔拉狄克当场被判处死刑。这个人是最早期的布尔什维克成员，同时他也是早期的第三国际负责人。而其余的被审判者全部关进了劳改营，这些人后来全部死于狱中。

第三次莫斯科审判是在 1938 年 3 月，针对所谓的托洛斯基和右派集团。其中包括原共产国际主席布哈林、原总理李可夫和拉克夫斯基，以及原秘密警察首

领雅戈达本人。这个雅戈达就是刚才我们提到没有正确领会领导精神的那个前特务头子。而这一次，所有参加审判的被告全部判处死刑。

这三次莫斯科审判送走的人全都是苏共最早一批的高层领导人，基本上最差的都是政治局委员的这个职位。

其中第三国际主席布哈林在临行刑前的前一个晚上，他对他的妻子说："你把我的话记下来，致下一任苏共领导人，我就要离开人间了。我在万恶的机器面前无能为力，这台机器居然使用了中世纪的方法，拥有无比强大的力量，大量的炮制、有组织的造谣诽谤，这些万能的机构能够把任何苏共中央委员变成叛徒、恐怖分子和间谍，无论斯大林对谁产生了怀疑，那么这个机构就会立刻地找到证据"。

后来在第二次莫斯科审判到第三次莫斯科审判期间，在苏共中央全会上又提出了一个新名词，除了之前的那些破坏分子、德国英国间谍、叛徒、恐怖集团等字眼以外，这次会上又多了一个模糊不清的"两面派"。也就是说，你现在支持斯大林都已经来不及了，因为你是两面派嘛。所以在未来大规模的清洗中，两面派这个词就经常的被使用。由于这个词它本身就是一个很模糊不清的定义，而苏共中央全会上，也没有能够对两面派这个词做出一个明确的定义，所以在 37 年到 38 年大清洗的规模被再次的扩大，因为既然没有明确的定义，那你是不是两面派就要看当时执法者也就是秘密警察的心情了。

这三次莫斯科审判，法庭都没有出示任何的证据，所有的指控，都是建立在被告的主动交代和承认的基础之上。而且呢，还是在没有律师辩护的情况下进行的，被告自己说的供词就是作为他们定罪的唯一依据，所有被处以极刑的人，在宣判结束之后拉出法庭直接上刑场。

三次莫斯科审判之后，列宁时代的所有政治局委员，除了斯大林和一个苏共十五大后就流亡海外的托洛斯基以外，其余的全部被处决；而苏共十七大之后，苏联的 139 名中央委员和候补委员中的 98 人被处决，占全部委员的 70%；州委书记几乎全部被处决；列宁时代召开的最后一次全党代表大会当时的代表是 1190 人只活了 95 个，其余的全部被处决；政治局委员 15 个枪毙的 13 个，只留下斯大林和已经流亡海外的托洛斯基；同时在苏共 17 大上有资格参加投票或者是说有资格提出建议的 1966 名的代表中，有 1108 人后来因各种罪名遭到逮捕。

后来，在苏共 20 大赫鲁晓夫秘密报告之后，苏联的总检察长、司法部部长向苏共政治局提交了一份报告，说从 1921 年到 1954 年期间各种理由被判刑的人是 377 万人，其中被处于死刑的是 70 万，以及外加近百万人被强制流放和迁居至西伯利亚。

而根据苏联解体之后，当时的俄联邦国家安全部档案登记处处长向舆论界通报了苏联时期的全部政治犯资料，这些资料显示，从 1917 年到 1990 年，总共有 385.39 万人以政治类的各种罪名遭到了刑罚，其中 827995 人被判处于死刑。

大家看，三次莫斯科审判的还仅仅是苏共党内的斯大林政敌们，这还不算后来军方和民间的，而且莫斯科审判，审的还都是苏共党内有头有脸的人物，这里还并没有算各个地方法院判处死刑的情况。就是这样，三次莫斯科审判下来，被处决的人数已经远远的超过了沙皇一个世纪处决人数的三倍左右。难怪那个前沙俄的军官感叹他们的皇帝还是太过于仁慈了。

"右派"与"两面派"竟然成为斯大林杀人的罪名，不知道马列主义者能否解释一下，"右派"与"两面派"在法律上究竟是什么罪？为什么要杀他们？

第三国际主席布哈林嘴里的那台"万恶的机器"，就是布哈林所在的共产党

组织制造的。造出来就是为了用的，如果斯大林不用，布哈林未必就不用，其它共产党人也经常用。我们与布哈林们，不要只看到这台“万恶的机器”，更要看到制造这台机器的组织，只有消灭了这个组织，人类才会少出现这种“万恶的机器”，人类才有光明的未来。从这个角度来讲，斯大林对共产党内部（民间不算）开刀，就是在销毁制造“万恶机器”的共产党组织，这是斯大林一生为人类所做的唯一伟大贡献！所以，列宁才是最坏的，他只杀群众不杀党员。所以，普京多骂列宁少骂斯大林。

苏联的大清洗，从宏观上讲，可以分为政界、军界以及民间，我们说的这三次莫斯科审判，主要针对的是苏联的政界。

那么下一面我们继续地说斯大林针对于苏联军方的大清洗。

上面说了，斯大林针对政界的莫斯科三次审判，除了第二次和第三次的审判有三个人获得了有期徒刑以外，其余的全部被处决。

结果，列宁当年的遗嘱中提到的 6 个人，除了斯大林以外，另外的 5 个人，其中的 4 人，也就是季诺维耶夫、加米涅夫、布哈林、皮达可夫，这 4 个人全部死于三次审判中，只有托洛斯基早年流亡海外幸存了下来，不过 1940 年，他也遭到了暗杀。那么除了这 6 个人以外，领导十月革命的第六届中央委员会中的成员有 2/3 被处决，苏共 11 大中央委员会中的 27 人有 20 人被处决，第一届苏维埃政府中的 15 名成员中除了 5 个人已经去世以外，其余的除了斯大林本人以外 9 人全部被处决。

除此之外，苏共一半的党员约有 120 万人遭到过逮捕，俄国人自己都说：列宁创建的党被斯大林给消灭了。到了 1939 年，苏共的党员干部中 80%是列宁死后他们才加入苏共的，他们都是通过斯大林的宣传培养起来的新一代苏共领导人。

以上是三次莫斯科审判对于苏联政界清洗的一个结果。

从 1937 年 5 月开始这场浩劫逐渐的就波及到了苏联军队。而这次针对于军队清洗的一个起因，是欧洲上演了一场欧洲版的蒋干买书。

咱们说一下，大家千万不要以为斯大林会相信这个是真的，如果他真的相信，就以他的智商，真的就不配当上苏共总书记了，他只是在当时的那个大环境下，愿意相信这件事是真的而已。

当时是 1937 年之后，国际形势风云变幻，德国崛起碾压整个西欧。

这个时候，最让希特勒忌惮的就是在希特勒自己口中号称红色拿破仑的苏军图哈切夫斯基元帅，这个人在苏联军中基本上可以算作是苏军的军魂了。图帅的机动作战理论好像比古德里安都要早一年，他是在苏波战争期间，苏军兵败华沙城下，1921 年他就提出了纵深作战理论，也就是多兵种联合，先是快速的突破敌军的阵地，然后再包围并歼灭包围圈里的敌军。而古德里安好像他是 1922 年的 1 月，他被调往了德国国防部的运输兵监察处担任参谋的时候，他才开始研究他的坦克和装甲兵作战理论。其实这两个人都差不多，都属于是现代化战争的先驱者。

从 1923 年之后，苏德两国经常搞军事演习，还有合作。图哈切夫斯基元帅他就经常的去德国观摩学习，所以希特勒对他的能力非常的了解。也是因为图帅经常的去德国，所以他在德国留下了自己不少的笔迹。1937 年 4 月的一天，德国人就开始模仿这个元帅的笔迹，杜撰出了一份假文件，而且还有元帅亲笔签名所收取的贿赂的一个凭证。在盖世太保首领海德里希的运作下，这份文件通过一个捷克商人，就出现在了当时捷克斯洛伐克总统爱德华贝奈斯的办公桌上，然后又通过这个总统的传递，这份伪造的文件又出现在了斯大林的办公桌上。

此时的斯大林正在琢磨着如何开展对军队的清洗工作，这下正好正中自己的下怀。

1937 年的 5 月 1 号，图哈切夫斯基元帅和斯大林正在红场上阅兵。按照计划，11 号元帅应该前去英国参加乔治六世的加冕礼。不过呢在他本人不知道的情况下，苏联外交部就宣布元帅因病不能前往英国。紧跟着苏共内部就宣布免去图哈切夫斯基元帅第一副国防人民委员和革命军事委员副主席的职务，然后就把元帅贬去了伏尔加沿岸当军区司令去。这位元帅那是军人的脾气，他这不清不楚的被撸下来，心里憋屈啊。他当时就给斯大林还有他的好朋友伏罗希洛夫元帅写信，说老子不干了，我申请退役。然后在这位老朋友的劝说下，元帅终于同意去伏尔加军区上任。

5 月 30 号，军区特工处的处长开车来到伏尔加军区，告诉图哈切夫斯基元帅，说国防部有命令，紧急召您回莫斯科开会。元帅当时上了他们的车，就被这群人给缴了械。就这样，图哈切夫斯基元帅当时就被捕了。

而同一天，被捕的还有其他 7 位苏联的高级将领。此 7 人当时是被外界尤其是欧洲人的眼里，一致视他们为苏军中杰出的战略家。

随后，1937 年的 8 月，斯大林在红军政治干部会议上号召红军中要彻底拆除人民的敌人。在斯大林这个训话之后，苏联国防人民委员伏罗希洛夫和新任的苏联内务部警察特务头子叶若夫就对苏联的军队提出了要求，凡是和间谍多少有关系的人，要主动的交代，还有就是那些多少知道，或者怀疑别人有间谍行为的人都要汇报。

这一下子就乱了套了，因为那些平时有点什么小隔阂、小积怨的，这个时候他们就天天的互相瞎举报，而内务部这边也就是照单全收。就是你说谁有问题，叶若夫这边就把谁先关起来。当时苏联国防人民委员会、苏联总政治部、苏联革命军事委员会、还有各大军区、各大海军舰队、大部分的集团军的军师旅团等校级以上军官，大多数人都遭到逮捕。

随后以伏罗希洛夫、布琼尼、布柳赫尔、维辛斯基等人组成的特别军事法庭，以间谍罪开始对这些人进行了审判，说他们向德国出卖情报。

拿图帅举例子，这些驰骋沙场的将军们，那时候也都是见过世面的，一看这架势，就是斯大林故意在找麻烦，说什么也没有用。所以呢图帅听完他的起诉书之后，猛的一下拍击桌子，回复道："我不会去请求宽恕，因为这个法庭只能以三流侦探编造出来的假文件为凭据，任何一个思想健全的人都不会尊重这种法庭，我要你们转告斯大林，说'人民的公敌、红军的敌人是他而不是我'"。

整个审判仅仅持续了 20 分钟，4 个小时之后，图帅就被拉出去枪决了，这一天是 1937 年的 6 月 11 号。

在图哈切夫斯基元帅被枪决后，斯大林对于军队的清洗就正式的开始了。

截止到苏德战争的前夕，苏军高级将领中的，3 个元帅、3 个一级集团军军长、10 个二级集团军军长、50 个军长、154 个师长、16 个一级和二级集团军政委、25 个军政委、58 个师政委、401 个团长等校级以上军官 80%被处决，注意这仅仅是被处决的，有期徒刑隔离审查的还没有算。

没有一场战争，可以让一支军队损失如此之多的高级将领，而在和平年代的斯大林他就做到了。苏联人民还喊他万岁！真利害！

特别军事法庭审判官之一的布柳赫尔元帅，也就是中国人民熟悉的、黄埔军校的奠基人与首席军事顾问、曾指挥部队打败陈炯明、驱赶广西军阀、参与指挥北伐的北伐军总顾问加伦元帅。没有他，北伐很难成功，他很有远见，不同意武

装农民协会和举行农民起义。虽然他也参与领导了共军的八一南昌暴动与安排了广州暴动，他依然是唯一获得蒋介石正面评价的苏联人。也许他表现得没那么邪恶，斯大林就不放过他，不久，他和他的妻子就被斯大林所秘密杀害。由于他在国内及军内享有很高的威望，斯大林不敢公开指控布柳赫尔，甚至也不敢宣布他死亡的消息。

斯大林的屠刀不只是对准共产党与军队，也对准知识界和农民。

1937 年之后，在苏共中央的一次全会上，斯大林提出了一个模糊不清的两面派这个关键词。至此之后，清洗的规模再次被扩大，一方面开始波及到军队，这个上面已经说了，而另一方面则开始波及到了民间。

关于斯大林针对苏联政界和军界的清洗，估计大家都非常的容易理解，为了巩固自己的地位嘛。但为何清洗的规模会波及至民间呢？

大家看关于政界和军界的清洗记录的相关文献，那是非常之多，甚至在不同的地方还有不同的版本。有的说斯大林为了巩固自己的地位，而有的人则说是下面的人要造反，斯大林是出于自卫。

但你要是说民间的这群艺术家科学家们碍着你斯大林什么事了？他们又怎么威胁到斯大林的统治地位了？而关于这方面的相关文献记载几乎是没有。

从 1924 年之后，苏联就建立起来了一整套政治经济文化以斯大林为导向的运转机制，当时的苏联，不仅是在经济和政治上文化上也得跟着斯大林走。

但是当时的苏联，尤其是乌克兰很多知识分子的政治倾向还是共产党，只是主张文化上向西欧学习，斯大林就展开了对于苏联文化方面的清洗。

其中最具代表性的就是清洗当时乌克兰的知识分子。当时在乌克兰流行一个词，叫做被“处决的文艺复兴”。

当时乌克兰的很多知识分子都住在哈尔科夫的文字大楼中，这座大楼，当时就是为了乌克兰文坛的这帮人所建立的。在大清洗期间，仅仅住在这座楼里的文坛大家们就有 33 人被处决、5 人被长期的无限制关押、一人自杀、还有一人失踪。整个乌克兰在大清洗期间，大约有 3 万多名知识分子遭到逮捕和拘押。

那么针对农民的相关清洗情况更严重。

1937 年的 7 月 30 号，苏联秘密警察发布了第 00447 号文件，这份文件就是针对“富农和富农帮凶”的。虽然富农这个阶级在苏联大饥荒的这个前后的时间段里已经被消灭了，但这次斯大林又把富农这个阶级或者说是这个关键词给掏出来了，而且还在富农的后面加上了帮凶这个关键字。这个帮凶字眼一出现就坏了，因为帮凶跟开头咱们提到的两面派这个字眼其实呢都是差不多的，什么是两面派在苏共全会上没有做出明确的解释，而什么是帮凶同样也在 00447 号文件中也没有相关的说明。那么至于到底什么是什么不是，只有当时的基层执法者也就是秘密警察说了算。

“富农和富农帮凶”没有任何靠山，秘密警察在斯大林的驱使下宁左勿右，宁可杀死三千，绝不漏掉一个，于是，所谓“富农及帮凶”就惨遭毒手。

所以很多历史学者，尤其是俄国的历史学者，把 1937 年到 38 年的这段时间称之为苏联大清洗中更广泛的清洗。

与此同时，斯大林不仅在苏联国内搞清洗，国际社会上的共产党，当时也被不同程度的波及到。之前波兰共产党几乎被斯大林给洗亡党了，还有外蒙 18000 多佛教喇嘛丧生，就包括当时盛世才统治下的新疆还帮着斯大林洗没了 425 名反苏人员的。那么除此之外，像什么西乌克兰、东白俄罗斯、波罗的海三国、南斯拉夫、保加利亚、印度、伊朗等等等等，均遭到了不同程度的清洗。

整个苏联大清洗大概的过程，就是从 1934 年的年底到 35 年，基本上是一个酝酿期，36 年的下半年开始基本上就算是一个爆发期了，然后 37 年到 38 年，是一个高潮期。

但是 1938 年之后，也许是斯大林开始感觉到差不多了，当时无论是在民间还是军队、甚至是在党内，都积攒了很多不满的情绪，因为他搞得人心惶惶，甚至有的中央委员就在大会上指责当时的秘密警察头子叶若夫。

斯大林顺手把清洗的罪责推给叶若夫，并以德国间谍罪处决了他，理由就是叶若夫当时不问青红皂白的乱抓人，乱搞清洗这不就是毁我苏联的根基吗？那你不是德国间谍你又是什么呢？其实，明眼人都知道叶若夫是斯大林的刀，斯大林让他杀谁他就杀谁。

看来是斯大林清洗得不彻底，才有人敢于置疑。如果像贺龙那样，就不会有人置疑了。贺龙红军肃反，把 5 万红军肃反只剩下 4000 人。如果还有人敢于置疑，把他补进“富农帮凶”队伍就行了。

秘密警察的新头子贝利亚上任后，大清洗就开始逐渐的降温了。苏共在 1938 年的 11 月 17 号颁布了关于关押检举审讯的新法令，以及禁止使用死刑。也就是说，自此之后，小规模抓来的人全部送进了古拉格集中营，很少再出现死刑的情况。如果我们从基洛夫被暗杀的时候开始算，为期不到四年的苏联大清洗正式的宣告结束。

关于苏联大清洗的这个历史的全貌我们至今是无法得知的，因为斯大林去世前和去世后，苏共都销毁了一批档案。而后来斯大林的继任者赫鲁晓夫，两度重启对大清洗的调查，但由于当时苏共主席团成员大多数都是当年大清洗的深度参与者，所以呢他们就是非常的不配合，百般的阻挠办案人员。这个呢也好理解，当年谁如果要是不配合大清洗，谁也不可能活到赫鲁晓夫时代。

退一万步讲，就算是赫鲁晓夫，当年在乌克兰和莫斯科任职的时候，他也没有少配合斯大林的大清洗，所以，当时赫鲁晓夫对于整个大清洗的内幕没有调查得很透彻，就包括为大多数人所平反，在赫鲁晓夫时代，他都未能为大家做到，而关于大清洗中的受害者大规模的平反这件事，那是苏共最后一任的领导人戈尔巴乔夫时代才做到的。

2007 年 10 月 30 号，俄罗斯总统普京悼念死于大清洗中的遇难者，并且他成为了第一位就大清洗事件表态的国家元首。普京当时说了：“这样的悲剧在人类历史上曾反复的上演，其原因是那些看似吸引人的空洞理想，被置于在人类的基本价值观、珍爱生命，人权和自由之上”。

不管斯大林左清洗右清洗，但是，在斯大林当政的几十年间，世界公认：斯大林只杀戮了 1950 万－2000 万人，斯大林的确相当邪恶；而列宁在当政的短短几年间，却杀戮了最少 3500 万人，列宁比斯大林更加疯狂与邪恶，对苏联各民族与世界危害最大。斯大林还可能是想巩固自己的地位，而列宁纯粹是他的邪恶在发作、在散毒。列宁斯大林时代是比奴隶社会更加黑暗的人间地狱。在奴隶社会里，奴隶们是财产，奴隶只要好好干活，生命安全是有保障的。而在列宁斯大林时代的苏联，虽然紧跟斯大林，都可能被以“两面派”罪名杀掉。

本书很多地方都写了列宁与斯大林的其它恶行，此处就不重复了。

7、人间地狱——红色高棉

世界上有一个真正的共产主义国家，那就是红色高棉——共产党柬埔寨，它也是人间地狱。

柬埔寨曾经是一个繁荣的国家。印度支那战争（1945-1954）结束后，在西哈努克国王的领导下，柬埔寨经济在接下来的二十年里迅速崛起，取得了令人瞩目的成就。1960 年，柬埔寨的人均国内生产总值为 111，34 美元，甚至远远高于当时的北越和南越（分别为 51 美元和 105 美元）。

1975 年柬埔寨共产党夺得政权，标志着红色高棉种族灭绝政权的开始，成为 20 世纪最残酷的独裁、最罪恶的政权之一。当时柬埔寨最高领导人“波尔布特同志”曾说：“在我国具体的革命斗争中，我们创造性地成功地运用了毛泽东思想”。柬埔寨跑步走进了共产主义、走进了地狱。

红色高棉宣布要在十到十五年内使国家实现现代化。把柬变成一个农业社会后，它着手推广原在解放区实行的合作社制度。取消货币和市场，实行按需分配和全民供给制。男女老少集体劳动，在公共食堂集体就餐。柬埔寨原是个鱼米之乡，但因粮食产量逐年下降，人们只能勉强喝上稀粥。红色高棉禁止私人拥有财产，取消家庭，甚至婚姻也由组织安排，婚后夫妇要分开居住。禁止人们从事宗教活动，勒令僧侣还俗。视知识为罪恶，不设正规学校，禁用书籍和印刷品。只唱革命歌，跳革命舞，取缔传统歌舞戏剧，严禁西方文化传播。人们不能自由流动。全国没有邮政电信，也没有医院。

红色高棉把人分为“旧人”和“新人”。“旧人”是攻克金边前已在解放区的人，主要是农民。“新人”则是旧政权的军政人员、知识分子、僧侣、技术工人、商人、城市居民等，他们处在“旧人”的监督和管制下，食不果腹地从事超强度的体力劳动，饿死、累死和被随意处死者不计其数。

当时柬埔寨有 20 多万华人，他们向中共国驻柬埔寨大使馆求救，但是，中共只派飞机接走西哈努克亲王，20 万柬埔寨华人就这样被消灭了。

华人在东南亚都是富有的，而共产党革命首要任务就是杀戮富人、抢劫他们的财产，所以，中共向东南亚推动共产党革命，就是杀戮华人。中共与柬埔寨共产党都是杀戮华人的共犯。

1976 年夏，一直处在幕后的波尔布特出任政府总理。年底他忧心忡忡地指出“党的躯体已经生病了”，而后开始了对党组织的内部清洗。大批革命同志成为自己同志的刀下鬼。仅金边南部的“图士楞”监狱就处决了 14000 名柬共干部及其家属。而柬共的“组织绝对正确”论和波尔布特在党内的绝对权威，使红色高棉的种种极端乃至残暴的政策得以实施。在其执政的三年多时间里，柬埔寨高达 300 万（有的资料认为是 200 多万）人非正常死亡，而当时该国总人口只有 700 万。许多书上说柬埔寨共产党消灭了三分之一人口。

波尔布特是毛泽东的好学生，毛泽东的秘书、中国共产党的理论家、中共国的第四号人物、文革小组组长陈伯达亲自给他上课。波尔布特所走的道路，正是毛泽东所指引的共产主义道路，毛泽东本想在中国实行，由于中国反对力量过大无法实行，于是免费向波尔布特同志传授，造成柬埔寨的巨大灾难。毛泽东甚至夸奖波尔布特说：“你做得好啊！一举消灭了阶级！”毛泽东瞎了，红色高棉的“新人”与“旧人”就是两个不同的阶级，波尔布特在柬埔寨不是“一举消灭了阶级”，而是“一举创造了阶级！”

自 1993 年起，诺罗敦·西哈努克正式回归柬埔寨，成为柬埔寨国王。与此同时，红色高棉政权的所有前领导人都被指控犯有危害人类罪。中共为了掩盖自己的罪行，阻挠了国际社会对红色高棉的清算。

请看后面的一节“共产主义实践国——红色高棉”。

8、人间地狱——蒙古人民共和国

现在很多人以为：“北蒙古独立是因为清朝灭亡、蒙古族不喜欢汉族，他们对中华民国不认同”。其实，这是错误的，这是假象，北蒙古闹独立的起因是清朝以对蒙古的改革，蒙古王公贵族由于失去权力和利益而不满所致。

漠北蒙古喀尔喀部落闹独立，不是从 1911 辛亥革命那年开始的，而是从 1905 年清朝最后一次改革开始的。

少数民族一般都是在中国的边疆地区，少数民族政权一般者是土司制度，异常落后与残暴，土司制度就是中国的封建制度与阶级制度，与欧洲黑暗中世纪相差无几的封建制度，封建贵族与宗教贵族享有无上的权利与利益，而平民只是类似于驱口（奴隶）争扎在极度贫困的死亡线上。

明朝开始对少数民族的土司制度进行改进，变成中央直接统治的地方政权，废除土司统治，这就是“改土归流”。改土归流就是为了当地平民的幸福与公平，破除土司、封建主与宗教贵族的特权，这种断人财路如同杀人父母的事是异常艰难的。这是一项了不起的事业。明朝进行了很长时间且极其艰难的改土归流，甚至发动了战争，伤亡了许多人。

清朝接续明朝的这项工作，比明朝更积极、更艰难、时间更长。终于把中国大部分少数民族地区都完成了改土归流。从康熙四十三年（1704 年）到 1910 年，仅清朝就整整花了 200 多年时间，包括滇、黔、桂、川、湘、鄂、青海、新疆、甘肃、西藏等地，地域之辽阔，涉及民族之多，其艰难程度可见一斑。这是大清对中华民族的巨大贡献之一，一个少数民族政权改革少数民族制度，真的很合适不过，也会比汉族政权容易得多。

蒙古族的改土归流是清政府最后一次改革，从 1905 年开始。改土归流就是废掉宗教贵族与统治贵族的权益，把权益归还于民众，贵族们很大程度上失去利益。俗话说：“光棍不挡财路”、“夺人钱财如杀人父母”，改土归流就是阻挡贵族们的财路，于是，漠北蒙古的贵族们在宗教贵族八世哲布尊丹巴活佛带领下，谋求独立，从 1905 年就开始与俄罗斯联系，得到了俄罗斯的武器援助后，正好辛亥革命暴发，駐節在庫倫，也就是今天烏蘭巴托的蒙古宗教領袖活佛大喇嘛「哲布尊丹巴」在沙俄外交官與駐軍的鼓動下，于 1911 年 12 月 28 日宣布独立，哲布尊丹巴任日光皇帝“额真汗”的「大蒙古國」，年號「共戴」。漠北蒙古还想拉着漠南蒙古（内蒙古）一起独立，但是，漠南蒙古不愿独立，于是，漠北蒙古拿着俄罗斯援助的武器派兵进攻漠南蒙古，遭遇失败，只好单独独立。

明朝与清朝在其他地方的改土归流也遭遇了叛乱等事件，只是在漠北蒙古最为激烈，直接引爆分裂。现在许多历史学家，把漠北蒙古的叛乱称为不愿意接受汉人的统治。这是极端错误的。贵族利益被夺才是真正的导火索。

1915 年，哲布尊丹巴主动取消漠北蒙古独立，回归中国，受袁世凯政府册封为呼图克图汗，保持了自治王公的地位，要求中国中央政府派驻军队。

1921 年，苏俄借口沙俄时代遗留的白军在蒙古屯住一事，派红军越境进入

蒙古，接着苏联红军驱除中国军队。从此，红军就一直驻扎在蒙古境内。同时，苏俄政府也一直在暗中积极鼓动所谓的蒙古亲俄人士，古再次宣布独立，脱离中国。蒙古人民党（共产党的另一个名词）夺取政权，从此，蒙古人民并没有走上幸福之路，而是走一条地狱之路。

斯大林一边利用藏传佛教八世哲布尊丹巴搞独立，把他立为君主国之君主，一边极其残忍地对待藏传佛教，意欲彻底地铲除它和所有的宗教，因为马列主义者对所有的宗教都仇视。

在斯大林指示下，蒙古国进行社会主义改造，大力推行各项恐怖政策：强制集体化、消灭民营经济、关闭寺院、没收教产充公……这场杀戮官吏喇嘛人民、消灭庙宇、在最不适合搞公有制的游牧民族强力推行公有制导致经济被摧毁浩劫，激起全蒙古人民（包括人民党党员及青年团团员）大规模暴动。当是时，蒙古人最憎恨的是无知政客的分裂行为。曾经蒙古人民共和国三十八个民间团体联名写信请求中华民国政府和班禅活佛（大清国班禅管理蒙古事务）帮助，驱除苏蒙政权，事发后参与的人全被处死。

蒙古人民的大反抗，引来更大的镇压。苏军再度派兵，调入飞机、坦克等重型武器入境镇压，才将 3 年暴动平息，斯大林在党内寻找“极‘左’路线”的替罪羊，许多蒙古人民共和国与党的领导被杀害。

斯大林想继续杀戮，他多次催逼蒙古国在 1937 年前全面清除宗教阶层，暗示杀掉 10 万僧侣，但遭当时蒙古曾经极左领导人根登等人的抵制。蒙古人民共和国领导层开会，不是研究如何执行斯大林的旨意，而是研究如何拖延执行。

1936 年蒙古人民共和国国庆节，在蒙古驻苏大使馆的招待会上，斯大林再次训斥根登不能贯彻清洗宗教界的政策，并对其百般嘲讽。根登终于再也忍耐不住，趁着酒劲大骂斯大林：“你这个血腥的格鲁吉亚人，你实际上已变成了一个红沙皇！”随后，根登夺过斯大林的烟斗，摔碎在地，然后把桌子板凳砸个稀烂。蒙古的确是个血性的民族，是世界上唯一当面嘲讽及辱骂斯大林的人！

过后，根登及许多蒙古领导人被斯大林杀害，一批一批遭斯大林杀害。

在中国全面抗战暴发后，斯大林又逮到屠杀蒙古国人的大好时机，斯大林趁世界目光关注中国内地抗战、中国无力帮助蒙古国之时，再一次更大规律地杀戮蒙古国人。

1937 年 8 月，中日战争全面暴发一个月后，苏联增派野战军 3 万人进驻蒙古国，作为肃反的武力后盾。1937 年 9 月 10 日，规模更加空前的大清洗正式打响。对政府及军队高级干部大规模杀戮，与针对宗教界的大清洗同时展开，规模更为庞大和血腥，手段更为粗暴野蛮。前来指导大清洗的苏联总顾问格鲁伯奇克 1938 年 8 月向斯大林报告：“到 7 月 20 日，771 座寺院已有 615 个变成废墟，仍在运转的仅有 26 座，8.5 万名喇嘛仅留下 17338 人，这些人还未逮捕，对中高层喇嘛我们将在下一阶段战役中全部解决。”

对中国人的杀戮更加残忍，来自中国内地的汉蒙两族人士几乎未留一个活口，其中还有内蒙人民革命党的成员。据统计：1918 年时，外蒙还有华人 10 万左右，到 1963 年时，统计显示则为“无”！

苏联人不但对蒙古人进行大屠杀，也对在蒙古国的内蒙古人及汉族及各族人进行大屠杀，据说全部歼灭，一个活口都不留。

提供两篇：《蒙古国的集体化和大清洗》、《鲜为人知：斯大林逼迫蒙古大屠杀　中国侨民一个不留！》（注 53）。

斯大林对蒙古的杀戮，比他（不包括列宁）对苏联的杀戮率还高，应该达到 1/7 的比例，仅次于红色高棉与红色苏联的大屠杀。

在“美丽的蒙古大地”，从最高领导开始，党政军领导人一批批被杀戮，宗教界著名人物亦被杀戮殆尽，有独立思想的知识分子被一扫而光，传统文化遭到毁灭性打击，文字也被篡改，经济亦完全被苏联所控制。蒙古国的领导人必然先到苏联留学，得到苏联领导人的首肯才能升官，与苏联人联姻者更能快速升迁直至最高层。蒙古从此斯德哥尔摩症泛滥，再也没有可以反抗的力量，变成苏联不加盟的加盟共和国。

与其它马列主义国家的大屠杀不同的是，其它国家都是自己搞的大屠杀，而蒙古人民共和国的大屠杀是苏联人代劳的。从此，漠北蒙古斯德哥尔摩症泛滥。至今不退。现在的漠北蒙古人真欺负人，对于屠杀他们的俄罗斯民族，蒙古人不敢有丝毫的不满，还充满善意，而对于曾经被他们屠杀的中国人，却时时表现出不满与仇恨。不得不说，这是斯德哥尔摩症的特征。

因为苏联认为成吉思汗是俄罗斯民族的敌人，所以，斯大林统治下的蒙古国，也就是在蒙古国的蒙古人民共和国时代，成吉思汗被定义成历史的罪人，是被批斗的，蒙古人民天天都在谴责成吉思汗。整个蒙古人民共和国时代，蒙古人民就是在批斗、谴责成吉思汗中渡过的，一个被蒙古民族高举的“历史伟人”，却被自己的民族所批斗，比中国的批孔运动更加可悲可恶。

漠北蒙古第一次独立是部分上层社会（据说是社会精英其实是笨蛋）在俄罗斯勾引下的愚蠢行为，后来回归。当时就有独立派和反独立派，斗争非常激烈。后面的独立就是红色苏联派兵一手操办的，属于非法行为，引起全民大抗暴，三十八个民间组织的共同请求才算是真正的民意，后来全被斯大林血淋淋屠刀压制。可见，当时的独立是非法的，并没有得到当时蒙古国人民的民意，且没有得到国际社会的承认。

不是独立了，就溜之大吉了，就可以安枕无忧了，就变成伟大光荣了，就过上幸福生活了，独立后才是忧愁的开始。看看蒙古，独立后就开始血流成河，就开始过上苦难生活，至今，蒙古还是世界上最贫穷的国家之一。

如果漠北蒙古独立后，人民过上美好生活，我们也无话可说，但是，自从他们独立，就是灾难的开始，就过上了非人的生活，前面讲过经过苏联人的残酷杀戮，杀戮之后却是长期的贫穷，贫穷到可怕的程度。目前，蒙古国是世界上最贫穷的国家之一。

1991 年 12 月 25 日 18 时 32 分，克里姆林宫顶上空飘扬的苏联镰刀和锤子国旗徐徐降下，强大的苏维埃帝国解体，15 个国家获得独立。

在小心翼翼观察近三个月、确定苏联已经确实解体、不再对自己造成伤害后，有“苏联不加盟共和国”之称的蒙古才敢真正独立——1992 年 2 月 12 日，外蒙古更改国名、国旗、国徽、国歌，抛弃苏式政治经济制度，全面启动自主化和民主化进程。连国号都更改，这是与共产党最大、最彻底的决裂。

蒙古人终于可以谈自己的历史，谈自己的祖先，可以舔舐 71 年作为苏联附庸的卑微与耻辱，谈谈这段血泪成河的历史.....

然而，这段历史虽然结束了，而其遗祸远远没有结束。至今，蒙古成为世界上最贫穷的国家之一，蒙古政府财政枯竭，常向人民募捐、向世界请求援助，人民经济落后，许多生活在游牧状态，还时刻提防可能来自北方的威胁、内心存留着对俄罗斯的巨大恐惧，人民还割舍不了与内蒙古的感情。

脱离了苏联的杀戮，结束了那段最悲惨的历史，却又进入了一段新的悲惨历史。

蒙古国，环境在崩溃！

蒙古国首都乌兰巴托成为全球空气污染最严重的城市之一。蒙古国的官方数据显示，其国内70%的土地沙漠化，850个湖泊、2000条河流已经枯竭。

蒙古国的银行贷款年息率达到 20%甚至 25%。牧民们被高利贷所伤害，本来就贫穷一步步走向更加贫穷。蒙古国的贫穷标准是只要有地方住并且每天摄入 2100 大卡的热量，就是只要每天能获得 600 克大米或者一斤猪肉，就不算贫穷。按照这个标准，1992 年，蒙古的贫困人口是 17%，到 1998 年，贫困人口上升达到 89.6%。

2019 年，蒙古国ＧＤＰ为 955.64 亿人民币，不及内蒙古的 18 分之一，不及内蒙古的一个县。

贫穷的伴随者几乎都是腐败。

一个曾经的世界级帝国发源地，却沦为世界级性旅游天堂，与“韩国的专属青楼”。导致色情产业泛滥的同时，每年还有 3000-5000 名妇女儿童被贩卖到世界各地，尤其是去韩国的，悲惨地沦为现代奴隶。

不仅如此，伴随着色情产业越来越繁荣，蒙古国的疾病和人口贩卖也变得越来越严峻。联合国艾滋病规划署曾经做过统计，蒙古国成年人的艾滋病毒总流行率为约 0.03%，然而，根据 2017 年的数据，只有 32%的艾滋病感染者知道自己什么情况。

蒙古国独立后，杀戮他们的苏联人，并且也把在蒙古国境内的华人杀光。现在，他们不敢仇恨杀戮他们的俄罗斯人，却把仇恨转向中国人。

我常说，世界在四大恶魔组织：纳粹、马列主义、八紘一宇、ISIS。不幸的是，蒙古国刚赶走了马列主义，却迎来了纳粹，还是恶魔组织盛行之地！如今的蒙古国，是全世界新纳粹最流行的国度，纳粹在遥远的东方蒙古国复活！

（蒙古纳粹思维盛行）

在乌兰巴托市街道两旁建筑物的墙上经常出现与新纳粹有关的涂鸦和反中国人的涂鸦，而且近年来，这些涂鸦符号越来越广泛的在房屋上、公共汽车上、寺院的墙面上和中国餐馆的玻璃上，甚至国家纪念碑也未能幸免！除此之外，这些蒙古国新纳粹组织的成员，每天都在学习格斗技巧。这些新纳粹组织常自称为“社会执法团体”，其成员会到外国饭店。涉外公司等场地“临时检查”。2005 年 11 月 26 日是蒙古独立日，当天夜里，三家在蒙古国首都乌兰巴托的中资企业几乎同时被袭击，此事即是“泛蒙古运动”成员所为，这也是近几年来蒙古极端组织最为严重的反华事件。印度大使曾因长得像华人被蒙古人打成重伤（注 199）。

“蒙古出现‘新纳粹党，目标对准中国人。”美国《时代》周刊 2009 年 7 月 27 日（提前出版）的一篇文章让人读了之后吓一跳。该文章称，蒙古目前活跃着一批崇尚纳粹信条的极端民族主义分子，他们强烈地反对中国人，甚至杀害与中国人有关系的蒙古人。

《时代》称，在蒙古首都乌兰巴托，类似纳粹的“卐”标志和“射杀中国人”等涂鸦随处可见，这些都出自“新纳粹”之手。目前有三个极端民族主义组织在乌兰巴托，他们的人数有好几千，这对于只有 300 万人口的蒙古来说是个不可忽视的数目。这些人还都具有强烈的反华倾向。文章写道，“一个名称叫‘蓝色蒙古运动的组织将那些与中国人谈恋爱的妇女剃光了头。该组织头目恩赫巴特去年被判为杀人犯，他杀害了自己女儿的蒙古男友，仅因为后者去中国留过学”。

蒙古的新纳粹运动已经引起世界许多国家的注意，连美国都要求到蒙古旅游的国民必须注意这种情况（注 199）。

蒙古国政府也顺应人民的仇华情绪。1996 年，蒙古国竟然与美国签约：“在必要的时候，美军可以进入并使用蒙古的军事设备。”

其实，现在蒙古国所在的地方，历史上又称为“漠北蒙古”，内蒙古则是俗称的“漠南蒙古”。漠北蒙古，又叫喀尔喀蒙古，其本是成吉思汗臣属的后裔；在内蒙古的则是科尔沁蒙古，是成吉思汗黄金家族的直属后裔，大清的孝庄太后也是属于科尔沁蒙古人。所以，从血缘宗属上来说，内蒙古才是蒙古的正统。漠西蒙古也在中国境内，漠南蒙古与漠西蒙古的部落个数也远远多于漠北蒙古，从人口上讲，生活在中国的蒙古族占蒙古族总人口的 62.9%，是外蒙古人口的近 2 倍，因此，从人口总量来说，也是生活在中国的蒙古族更能代表蒙古。蒙古国已经斯拉夫化，他们改用的是斯拉夫字母；而内蒙古还是回鹘字母，从文化上内蒙古更能代表蒙古；蒙古国也准备于 2025 年全面恢复回鹘字母、回归蒙古文化。可见，无论是从统治法统、人口、文化等各个方面来看，内蒙古才是最正统的蒙古！才能代表蒙古族！

蒙古国分裂中国，对中国来说是极大的坏事，对蒙古人民来说，也是极大的坏事。中国当然不能让别人在做坏事中得到好处，那是奖励做坏事，况且蒙古国人还在仇视对他们没有血债的中国。所以，从国家战略场面来看，中国不应该帮助蒙古强大富裕起来。我们看到，世界上几乎所有分裂后的国家都是仇敌关系、战争不断，哪怕原本是亲兄弟！更何况独立后的蒙古国把汉人与内蒙古人屠杀光！我们不鼓励冤冤相报，也不应该奖励做坏事者！

蒙古国，就像一个疯婆子一样，过去因为看到夫家贫穷而离婚，现在却因为看到夫家富有而仇恨那个曾经被她抛弃的夫家。中国汉人没有对蒙古族人进行过大屠杀，而是蒙古国在其国内对中国人进行过大屠杀，中国人不仇视蒙古国是中国人的善良，而蒙古国有什么资格仇视中国？他们最应该想到的是如何向中国赎罪而不是仇视中国！

目前，部分蒙古人对俄罗斯人有很大好感，而怨恨中国的人不少。真情深爱施暴者是斯德哥尔摩症的最靓丽表现，在部分台湾人与蒙古人的身上应验无遗。

当蒙古国总统是很难的，一年 365 天，估计起码 360 天想着怎么给手下公务员发工资，还有 5 天是喝醉忘了。蒙古男人们也染上俄罗斯人的酗酒毛病，现在蒙古有人鼓吹男人可以娶两个老婆，人家就讽刺说，一个老婆赚钱不够喝酒了。

现在，这个 320 万稀薄人口的国家，这个水源缺乏的草原，实在是困难重重，前途恍惚。地球正在变暖，蒙古草原沙漠化加剧，蒙古这个游牧民族，看不到明媚美好的未来。这些问题，都是仅靠蒙古的国力无法彻底解决的，还会继续加剧问题的严重性。

现在，蒙古国已经信仰破产（藏传佛教被苏俄铲除）、经济破产（贫穷到可怕的程度、政府常向民间募捐）、文化破产（文字被苏俄篡改、历史文化被苏共铲除）、道德破产（酗酒、纳粹思想盛行、单亲女性家庭超多、成为某个国家的后宫）。蒙古国，一个没有前程的国家，漠北蒙古族，一个受骗的群体。直至今日，蒙古人不恨俄罗斯人反而恨中国人。天理何在？

这个财政靠援助的政府，这个只有一千多人搞科研的国家，这个 70%土地沙漠化的游牧草原，这个纳粹思维盛行、女人干活男人酗酒、找不齐建筑工人、女性单亲家庭超量的民族（据说有 1/3 成年女性是单亲家庭），前途在何方？这里只谈了七种病态，个个都是绝症。一个酗酒的人是没有未来的，一个酗酒的民族也是没有未来的。仅酗酒就无法医治，那么多的绝症如何医治？回归才能医治，回归是最好的选择，只须有智慧的人解释和有担当的人带领。

外面的豺狼很多，中华民族是个善良的民族，抱团才能取暖，抱团才能安全，抱团才能发达！

漠北蒙古，从权贵反对“改土归流”闹独立，到马列主义者夺国搞社会主义公有制及大屠杀，到今天经济崩溃前途渺茫看不到明天，这 100 多年走了一条失败的血路，把民族推向灭亡的深渊，至今未得解脱。这都是那些自私的权贵阶层选错了道路，一条用自己人的鲜血白骨金钱铺就的失败血路。

而一个强大的中国，向来是最好的归属和依靠。如 250 年前乾隆年间，在伏尔加河流域生活了 140 多年的蒙古土尔扈特部在渥巴锡的带领下，上演的那场史诗般的东归，就是最好的证明！

政治家搞政治的唯一目的是让人民过美好生活。蒙古国且不说被斯大林残酷杀戮的血淋淋独立历程，只说作为生存条件极为恶劣的漠北蒙古，这个极寒之地竟然自己独立成国，这是极为愚蠢的决定，也是个笑话，它断送了人民迁往内地的机会，断送了人民美好生活的希望。现在，生存条件远比蒙古国更加优越的东北人（包括满族人），纷纷迁到内地各城市去生活，形成了各地闻名的“东北帮”，有些地方菜市场一开口几乎都东北腔，他们生活还算滋润。可以想象，当年如果满洲国真的独立了，东北人将失去了迁往内地的机会，只能像蒙古国人那样卷缩在东北的苦寒之地中生活，那将是多么悲惨的事，也相当于断送了祖辈大清开拓者辛辛苦苦打下来的内地江山，成为真正的不孝子孙。再想象一下，现在生活在蒙古国首都乌兰巴托无所事事的上百万贫民，如果蒙古国没有独立，那么中国内地所有的地方也是他们的地盘，随他们迁徙，随他们工作，生活绝对比现在好得多多。眼看着内蒙古人民远远高于他们的生活水平，蒙古国稍为有眼光有良心的人都知道独立之路是极其愚蠢的，断送了漠北人民的前程，只是在极端仇视中国

的蒙古国环境中不敢说而已，一旦蒙古国恢复正常状态，回归中国将是很多人的梦想。台湾人还可以认为是大清把他们丢了而撒娇而讨价还价，蒙古国人只能自认“自作孽”了。将来，解决了共产党的问题之后，蒙古可能主动回归。虽然现在的蒙古人恨中国最深，恨之深也就是爱之深，这种感情可能顷刻颠倒。

其实蒙古国的前程早已经确定，一个是蒙古国继续存在，就是这样贫穷落后无前途下去，一个是回归中国。至于会不会加入俄罗斯？那是不会的。虽然现在的蒙古国人亲善俄罗斯，那是一种斯德哥尔摩综合症发作时的表现，不是正常的情感，俄罗斯人粗暴屠杀吓坏他们了，一旦回归正常情感，他们必然仇恨俄罗斯；再说加入俄罗斯，对于俄罗斯也没有什么好处，俄罗斯的资源远比蒙古国多，根本就不需要它的资源；还必然引发中俄战争，除了用核武器双方共同灭亡之外，俄罗斯没有任何胜利的可能性，连１％的胜率都没有；俄罗斯一旦被打败，就会彻底衰败，还会引起欧洲各国的围殴，俄罗斯民族就没有前途了。加入俄罗斯对于蒙古国人民更是没有任何好处，俄罗斯是白人国家，他们对黄种人有天生性的鄙视与敌意，几千万的印第安人就是被这种情感所消灭，这是人种差异所致，我们看白人也有天生的不舒服；另外，俄罗斯在北方，天气更加寒冷，冬天更加痛苦，还不如南方的中国与漠南蒙古更加舒服，俄罗斯不会给他们提供工作机会，而中国却会，所以蒙古国人去到俄罗斯没有任何好处。蒙古国回归的唯一障碍是中国共产党，因为蒙古国被共产党屠杀得太惨，所以他们对共产党极端仇恨与害怕，苏联垮台后短短时间他们就把国号国旗全部改掉就是这个原因，这也是他们仇视中国人的根本原因，因为中共国是共产党国家；一旦消除了共产党这个因素，他们必然回归。现在蒙古国人就经常表现出“担心”：两岸统一后是不是就来找我们麻烦了？看起来是害怕与担心，心底下却是高兴与企盼！起码近一半人口的首都贫民窟里的贫民就是这样想的。一旦回归，他们大部分就会跑到北京或者更南方，不再受苦寒之苦与极穷之苦，那是他们走出生天的途径。他们会跑到莫斯科吗？肯定不会也不能。

漠北蒙古独立的血泪历程，足以让台湾人看清独立的愚蠢。抱团才能取暖，特别是我们善良的中国人，外面的豺狼很多，我们中国人只有抱团才能取暖，抱团才能安全。

讲到这里，我真的不得不佩服广东人，他们的实力远超东北与内外蒙古，他们现在的 GDP 就多于大多数国家，相当于俄罗斯一个国家，广东的温暖之地更是远比东北漠北的苦寒之地好得太多。但是，近 2000 年来，广东人却从来没有想过独立，北方为了谁当国王打生打死，广东传檄而下，广东人不想当国王，真是有智慧啊，难怪中国人都知道广东人聪明。越南人看着广东人只能眼馋，说了一大通什么“广东广西曾经属于越南”、“广东广西如果划给越南，越南也很强大”的胡话。其实是，古代的南越国首都在广州，领土包括越南，是越南曾经属于广东，越南一直到唐朝还是属于中国之地，直到宋朝才独立，“越南如果回归广东也会很强大”才是最真实的。

现在，很多越南人幽幽地说：“把广东广西给我们，我们也是发达之国”。广东归了越南，中国的生产基地就不会在广东了，广东也如越南一样贫穷。广东广西海南人只想当中国人根本不想当越南人，愤怒的两广与海南勇士会把越南打趴下，最少也是把越南搞成内战，如宋朝时的侬智高起义那样，最后的结果是广东广西海南勇士带着被打烂的越南回归中国。越南无知者什么都敢想敢说，想加入中国就直接加入，何必要搞“曲线加入”运动？谁也不傻，都看明白呢！

独立只对地头蛇有利。所以独立是愚蠢的政治家与怎么的地头蛇的选择，而

不是广泛人民的选择。对于普通民众来说，独立是一个极端愚蠢的，生活会下降档次，独立对于地头蛇却是一件好事，可以当国王、大臣和黄金家族，世代高人一等。可见，独立只对政治家与国王有利，对于普通民众是错误甚至是极端悲惨的。统一才能强大，人民才能过美好生活，难怪世界上统一的君王都被当成伟大的君王而歌颂。

注 53：蒙古国的集体化和大清洗
http://new.qq.com/cmsn/20140421/20140421005798
https://view.news.qq.com/a/20140421/005798.htm
https://blog.creaders.net/u/13614/201806/324406.html
鲜为人知：斯大林逼迫蒙古大屠杀　中国侨民一个不留！
https://blog.creaders.net/u/13614/201808/328544.html
注 199：失败的蒙古国：捧着金饭碗却一片贫瘠，GDP 相当于我国一个县
https://baijiahao.baidu.com/s?id=1746587397073224517&wfr=spider&for=pc
蒙古是个怎样的国家？
https://www.zhihu.com/question/20345044
http://www.360doc.com/content/13/0716/23/6748870_300485590.shtml
美刊称蒙古“新纳粹”威胁中国人
https://www.fx361.com/page/2009/0721/5649246.shtml
印度大使曾因长得像华人被蒙古极端组织打成重伤
https://china.huanqiu.com/article/9CaKrnJJC1U

9、人间地狱——延安整疯

还是摘录《毛泽东鲜为人知的故事》：

{

对年轻的志愿者们来说，逃跑更是难于上青天，抓回来面临处决，大部份也就断了走的念头，留下来了。就是这批人毛得用来做他的权力基础。显然，他们不是权力基础的材料，要他们为中共冲锋陷阵，毛得从根本上改变他们，重新塑造他们。这个工程就是著名的“延安整风”——于一九四二年初揭幕。

首先，毛拿他们的带头人、三十五岁的共产党员作家王实味开刀。

王实味曾翻译过恩格斯、托洛斯基的著作。三月十三日，延安的主要报纸《解放日报》连载他的文章《野百合花》，毛一看就留了神。王实味写道：“延安青年近来似乎生活得有些不起劲，而且似乎肚子里装得有不舒服。为什么呢？我们生活里缺少什么呢？有人会回答说：我们营养不良，我们缺少维他命，所以……。另有人会回答说：延安男女的比例是十八比一，许多青年找不到爱人，所以……。还有人会回答说：延安生活太单调，太枯燥，缺少娱乐，所以……。这些回答都不是没有道理的……但谁也不能不承认：延安的青年都是抱定牺牲精神来从事革命，并不是来追求食色的满足和生活的快乐。”王实味的答案是：延安青年失望了，对等级制度失望了，对革命队伍缺乏“爱和热”失望了。他引用路上听到的两个青年女子的一段对话：“动不动就说人家小资产阶级平均主义，其实他自己倒真有点特殊主义，事事都只顾自己特殊化，对下面同志，身体好也罢，坏也罢，病也罢，死也罢，差不多漠不关心！”“哼，到处乌鸦一般黑，我们底 XX 同志还

不也是这样！”“说得好听！阶级友爱呀，什么呀，屁！连人对人的同情心都没有！”“真正关心干部爱护干部的实在大少了。”

《野百合花》继续连载时，王实味把话说得更单刀直入：“一种人说：我们延安并没有等级制度——这不合事实，因为它实际存在着。另一种人说：是的，我们有等级制度，但它是合理的。这就须要大家用脑子想一想。”

王实味呼吁人们自己用脑子想，这就已经大逆不道了，他还提出了自己合情合理的观点：“我并非平均主义者，但衣分三色、食分五等，却实在不见得必要与合理”，“如果一方面害病的同志喝不到一口面汤，青年学生一天只得到两餐稀粥……另一方面有些颇为健康的‘大人物’作非常不必要不合理的‘享受’，以致下对上感觉他们是异类，对他们不惟没有爱，而且——这是叫人想来不能不有些‘不安”的。”

毛看到这些话后猛拍办公桌上的报纸，厉声问道：“这是王实味挂帅，还是马克思挂帅？”他立刻打电话给《解放日报》。报社受到整肃。

王实味又把更尖锐的思想写到墙报上。毛泽东允许墙报存在，给青年知识分子一个透气阀门，说话的园地，对毛来说它的好处是读者有限，又很容易消失：风吹雨打，撕去覆盖，不像印刷品可以留起来。

王实味在墙报文章里大声疾呼：“党内的正气必须发挥起来，邪气必须消灭”。“我们还需要首先检查自己的骨头，向自己发问：同志，你的骨头有毛病没有？你是不是对‘大人物’(尤其是你的‘上司’)有话不敢说？反之，你是不是对‘小人物’很善于深文罗织？要了解，软骨病本身就是一种邪气，我们必须有至大至刚的硬骨头！”王实味已经不光是反对特权等级，而是鼓动人们“造反”了。

王实味的墙报被贴在布上，高高地悬挂在南门外延安最热闹的地区。文章不长，但人们从四面八方川流不息地赶来，看的就是那短短的几行字，那几行他们想说而不敢说的话。王实味成了大家心目中的英雄。

一天晚间，毛泽东提着马灯去看了王实味的墙报。他看到激动的人群，感到了王实味极大的号召力，当即决定狠整王实味。他后来说：“不少的人从很远的地方跑到小鞭沟看他的文章，但没人看我的呀！”“王实味称王称霸”，“王实味在延安挂帅，他出墙报，引得南门外各地的人都去看，他是‘总司令’，我们打了败仗。”

毛理屈词穷，只好给王实味冠以“托派”的罪名。王实味从前私下说过一些关于托洛斯基和斯大林的话，如说托洛斯基是个“天才”，“斯大林人性不可爱”，在苏联清党时“不知造就了多少罪恶”。这些话现在被公开扯出来批判。

王实味被关押，他短暂生命的最后几年是在单独囚禁中度过的。一九四四年，国民党地区的记者来访延安，王实味被弄出来见他们，他们见到的是一个机器人。记者魏景蒙写道：“他重复说：‘我是个托派。我攻击毛主席，应该被处死。”“毛主席宽宏大量……我对他的仁慈感激不尽。”记者赵超构注意到他“谈话的神情完全像演讲，时刻舞着手势以加强他的语气，说到他过去的‘错误’，他的表情严肃到可怕，有时竟是声色俱厉的……据我的观察，他的精神上所受的刺激，就在和我们会面的时候也还是掩饰不了的。”王实味的审讯者之一后来透露王实味说这番话是奉命，出于无奈，“他见了记者回来以后非常恼火，躺在床上，握紧拳头，表示了极大的不满”。

一九四七年中共撤离延安时王实味被带上，途中被处决。那是个漆黑的夜晚，他被大刀砍死，扔进一座枯井。那年他四十一岁。

一九四二年拿王实味开刀后，毛杀鸡儆猴，要年轻的志愿者们参加一场场批

判王实味的会。但毛发现他们没有被吓住。王实味毕竟跟托洛斯基主义有些瓜葛，而这些青年人很多连这个名字都没听说过。延安刚开始批托洛斯基时，为了帮助人们记住这个俄国名字，康生说："你们可以记作'兔子吃鸡'。"

"托派"这顶帽子对年轻志愿者们没有恫吓力，毛和康生另辟蹊径。那年冬天，他们指控大部分国民党地区的中共地下党组织是"红旗党"，"打着红旗反红旗"，是为蒋介石服务的特务集团。这下，几乎所有在延安的年轻志愿者都成了特务嫌疑犯——他们都曾是这些地下党的成员，或者是由这些组织介绍来延安的。为这个可怕罪名作依据的只有一条口供，出自从甘肃地下党来的十九岁的党员张克勤。在七天七夜不让他睡觉、轮番审讯的情况下，他终于说出了审讯者提示他说的话：地下党是特务机构。就这么个借口，毛泽东把几乎所有志愿者都当作特务嫌疑犯关起来。

一九四三年四月，数千人被逮捕，关进黄土山深处为监禁他们新挖的窑洞。一处监狱坐落在中共克格勃(此时叫"社会部")所在地枣园的后山沟里，可关三千多人。(毛有一住处也在那里。)被捕的还是少数，大多数人被关押在各自的机关或学校。所有单位全成了准监狱，封闭起来，由卫兵把守。毛命令各单位"实行放哨戒严，禁止会客及出入的自由"。做"狱卒"的是本单位的人，往往来自非国统区，通常只占一个单位人数的一两成。

把一般工作单位变成准监狱是毛的重要发明，在他未来的统治下，整个中国都将采用这种模式。在这件事上他更胜希特勒、斯大林一筹，使同事一夜之间变成囚犯与狱吏。用这种方式，毛不仅让人与人之间充满可怕的紧张关系，还增加了直接参与镇压的人数，甚至施用刑法的人数。希特勒、斯大林搞这些肮脏事大多用的是秘密警察盖世太保(Gestapo)、克格勃，地点在一般人看不到的铁门后面，而毛的方式，不仅卷入的人多得多，也公开得多。

关押后，志愿者们被逼着承认自己是特务，还必须咬别人是特务。这不是真正抓特务，而是制造恐惧。延安也在真抓特务，那是不露声色地在暗地里随时进行。据毛的助手师哲说，真正的特务嫌疑者"稍微发现有疑点就把他处理了"，常常是迅速、秘密、无声无息地处死。（处死后有的尸体还派了用场。师哲写到参观一所医院，看见一个大槽，槽内用福尔马林浸泡着一具年约三十余岁的男尸。医院护士长告诉他："这是医学解剖用的。原来有三具，他们都是反革命分子，是由康生批准处理的。"问："他们被送来时是活人？"回答："当然。以医病的名义送来，然后处理。"）

对志愿者所施的刑讯逼供，最常见的是不许睡觉，有时长达两个星期。也有吊打、坐老虎凳一类传统办法。还有心理恐吓，如吓唬说不招就把毒蛇放进窑洞，甚至假枪毙。在沉寂的夜里，远远近近的山沟，一排排一层层的窑洞，受刑者的惨叫声传遍延安。

毛泽东亲自发出指示怎样用刑效果最佳——当然不是直说"用刑"，而是用委婉名词"逼供信"。一九四三年八月十五日他说：运动中"一定会犯逼供信错误"，"纠正太早与纠正太迟都不好，太早则无的放矢，妨碍运动的开展，太迟则造成错误，损伤元气。故以精密注意，适时纠正为原则。"毛这样仔细，是因为他需要受刑者将来继续为他服务。

与关押受刑相结合的是歇斯底里的坦白大会。志愿者们一个个被推到台上，强迫承认自己是特务，"检举"他们的同志。被检举的跟着被揪上台去，逼着认罪。在台下一片震耳欲聋的凶狠的口号声中，不肯认罪的被当场捆起来拖走，押进监狱，或是上假枪毙的刑场。毛说这些坦白大会使人"恐慌到极度"。任弼时

说，坦白大会“是一种极严重的神经战，在某种意义上，对某些人来讲，甚至比任何刑法还厉害”。

日复一日，月复一月，延安生活的中心是审讯和受审，一个接一个的坦白大会，还有各种改造思想会议。用开不完的洗脑会来摧毁人的意志将成为毛泽东统治的一大组成部分。

所有休闲娱乐——像唱歌跳舞——都被停止，仅有的一点点个人独处时间也不得安宁，那是写“思想检查”的时候。毛命令：“发动各人写思想自传，可三番五次地写，以写奸为度”。“叫各人将一切对不住党的事通通讲出来。”

毛还要知道每个人都从哪些管道听到了或向谁传播了什么非官方的消息，把这些统统叫作“小广播”，下令每人都要填“小广播”表。经历过延安整风的李锐告诉我们：“很讨厌的，你要写听说过对党不利的话没有，张三讲的，李四讲的，我自己跟谁讲过什么不好的话，也要交代清楚。而且不止填一次，不断挖，不断写，不断填。小广播表栏，起了很坏的作用。”表上到底填什么，何谓“不好的话”，故意不下准确定义，使人们在害怕心理支配下尽量多写，有个人吓得填了足足八百条。

抵制一概被当作特务的证据：“你既然没什么见不得人的，为什么不能向党汇报呢？”人们无法用隐私权来自卫，共产党人摒弃一切私有制。有个行政学院，里面的反抗情绪最高，在命令填“小广播”表的大会上有人发问：“是否晚上与老婆讲的话也要填？”引起全场窃笑，结果是发问者以及学院的大多数人都成了特务。毛泽东在一九四三年八月八日宣布：行政学院“除了一个人以外，教员、职员全部是特务”，“学生中很多是特务，恐怕是过半数。”

通过填“小广播”表，毛成功地让人们互相告密，撕断了人与人之间的信任纽带，没人再敢对他人发表意见。人们既然不敢传播小道消息了，毛也就卡住了唯一的非官方讯息管道，而所有的官方管道都紧紧地攥在他的手中。在延安，外部世界的报纸、电台、信件都不允许进来，甚至跟家人通信也很危险。讯息的枯竭带来大脑的僵化，僵化又朝僵死变去。

既不能同别人商讨，又不能诉诸白纸黑字，私下写一写也怕。为了表示清白，日记被纷纷交了出去。人们不仅不敢说，连想都不敢想。

经过两年的恐吓和洗脑，志愿者们脱胎换骨了，从前充满激情要为公正平等的理想献身，如今演变成机器人。一九四四年六月，当延安关闭多年后外面的记者第一次获准来访时，重庆记者赵超构观察到：“以同一的问题问过二三十个人，从知识分子到工人，他们的答语几乎是一致的。不管你所问的是关于希特勒和东条，还是生活问题、政治问题，他们所答复的内容总是差不多。”“但是，他们一致坚决否认党和政府对他们的思想有直接的管制。”赵感到延安的空气“几乎使人窒息”。“在边区时从无机会使我们解放开来大笑一场。我们看到的延安人大都是正正经经的脸孔，郑重的表情，要人之中，除了毛泽东先生时有幽默的语调，周恩来先生颇善谈天之外，其余的人就很少能说一两个笑话来调换空气的。”

斯诺夫人海伦对我们说，一九三七年她在延安时人们还爱说笑话，看见毛泽东走过后有人还挤挤眼说：“上帝走了。”七年后没人再敢这么说了。冷嘲热讽，幽默，说俏皮话，发牢骚，都可能被打成“特务”。

毛要的不是志愿者，不是自愿投入的志愿者——既有自愿，就可能不自愿。毛要的是机器人，一按电钮就按他的意志开动。他的目标实现了。

一九四四年初，苏联在对德战场上进行大反攻，有望参与对日战争。打败了日本，苏联就会帮毛打蒋介石夺江山了，到那时，毛将需要大批干部。延安整风

开始降温，中共情报机关此时着手甄别，看山一样高的口供材料中会有多少事实，到底有没有真正的特务。这个过程很缓慢，饱受磨难的人们仍然不得自由，活在惴惴不安的痛苦里。有一点情报机关从一开头就能肯定：真正的特务嫌疑者不到志愿者的百分之一。

其他根据地此时开始“抓特务”。毛要这些地区负责人从头做起，把刑讯、坦白大会等一一过一遍。毛把情报机关关于特务嫌疑者不到百分之一的估计放大十倍，变成百分之十，声称延安“清出大批特务”。

又一年过去了。一九四五年春，毛确切得知苏联将参与对日战争，立刻宣布大批解放受害者。这些人中不少已精神失常。中共元老薄一波回忆道：“那时我母亲也同我一起到了延安，我把她安置在深沟的一个窑洞居住。有一天我去看她时，她说：‘这里不好住，每天晚上鬼哭狼嚎，不知道怎么回事。’我于是向深沟里走去，一查看，至少有六七个窑洞，关着约上百人，有许多人神经失常。问他们为什么？有的大笑，有的哭泣……最后看管人才无可奈何地告我：‘他们都是“抢救”的知识分子，是来延安学习而遭到“抢救”的！’”(当时把逼人承认是特务叫作“抢救”他们。)

死去的有上千人。自杀往往是唯一的解脱：有的跳城墙，有的跳井，有的把妻子孩子杀死然后自杀。自杀几次才终于死去的为数不少，一个物理教师先吞火柴头未死，再悬梁自尽。自杀未遂的人受到的无情待遇从三五九旅政工干部王恩茂的日记中可见一斑：“要一个同志来谈话，因他坦白后大翻供，吃了一把碎玻璃实行自杀，督促他写检讨材料。”

自杀也是抗议的最激烈形式。一个受害者跳崖死去以后，他的同志们把尸体埋在审判官的窑洞对面，含义很清楚：让死者的魂灵天天纠缠你们！

据中共负责青年工作的蒋南翔在一九四五年三月给中央的信，“此次抢救运动，是在知识分子党员心理上投下了一道浓厚的阴影，是相当沉重地打击了党内相当广大的新知识分子党员的革命热情……很多人都明显或不明显地流露出一种灰暗的心情，革命的锐气、青年的进取心大大降落了，甚至有少数同志消沉失望，到了丧失信心的程度。”

但是毛泽东毫不发愁，这些人会继续为他服务，不管他们多么痛苦，他们已经陷在中共组织的这张网里出不去了。在别无选择的情况下，人们只好依靠信念过下去，为了过下去，信念反而更加强烈。毛很精明地利用他们的理想主义，说他们经历的一切冤屈都是为了救国大业所必受的考验，是崇高的、洗涤灵魂的牺牲。“为人民服务”就要有牺牲，毛说——以后人人皆知的这句话就是在此时被大加张扬的。

毛要把受害者们送上前线打蒋介石了。为了缓解他们的怨气、怒气，他在一九四五年春天作了几次公开道歉。在大会上，他或是摘下帽子鞠躬，或是举手敬礼。但他的道歉总是措辞巧妙，好像是在替人受过：“我代表中央道歉”，“整个延安犯了许多错误”。一场整得人死去活来的灾难被轻描淡写一笔带过：“这次延安审干，本来是让你们洗个澡，结果灰锰氧放多了，把你们娇嫩的皮肤烫伤了。”“黑夜里的白刃战，误伤了自己的同志。”“好多人摔了一跤，希望爬起来，把身上灰拍拍干净，继续工作。”毛还以老子自居，说：“老子打了儿子，就不要记仇了。”

毛说这些话时听众常常流着眼泪，无可奈何的眼泪，一口气终于松下来了的眼泪。他们中的大多数继续为共产党战斗，为这个残酷地冤屈他们的制度战斗。他们帮着把毛送进紫禁城后，又整体地成为毛用来控制压制中国人民的机器。毛

创造这架机器不是靠感召，不是靠磁力，归根结底靠的是恐怖。所谓“延安整风”，更恰当的名称应当是“延安恐怖”。所有党员都在不同程度上被整了一遍，包括那些没有直接受害的人，他们得被迫揭发他人：同事、朋友、丈夫、妻子，心灵上跟受害者一样受到永久性伤害。人人都得参加坦白大会，目睹可怕的场面。人人都生活在恐惧中，害怕下一个轮到自己。无穷无尽的“思想检查”对每个人的隐私都横加践踏。多年后毛声称：在整风中他并不只是整了百分之八十的人，“其实是百分之一百”，而且“是强迫”。毛泽东就是这样建立起了他的权力基础。

在整风中，毛命令每个党员填“社会关系表”，把“本人历史上各种社会关系通通填上去”。于是人人都有了一大摞档案，毛从此掌握了国民党可能渗透中共的几乎每一管道，并且着手堵死这些管道。在即将爆发的全面内战里，国民党像一面筛子任共产党渗透，而共产党却是钻不进的铁板一块。

整风的过程就是准备全面内战的过程。当初年轻志愿者们参加中共为的是抗日，不少人并不恨蒋。如毛所说：很多人“觉得国民党很好，很漂亮”。王恩茂的日记记载：“老干部抗战后减弱了阶级仇恨，新干部对于蒋介石都有极大幻想。”蒋介石当时是全国公认的抗战领袖，他与美、英在一九四三年签订了废除不平等条约的协定，使美、英放弃了在华特权(除香港外)。这是一个历史性的重大事件，就连毛也不得不在延安举行庆祝大会。蒋介石还使中国成为四强之一，跟美、英、苏并列，做了联合国安理会具有否决权的常任理事。

毛利用整风抹黑蒋介石，成功地制造了对蒋介石的仇恨。抓特务是抓蒋介石派来的特务，所谓“日本特务”也说是为蒋介石服务的。毛就这样为打蒋奠定了心理基础。

……

个人崇拜树立起来了，名正言顺当中共领袖的时机成熟了。一九四五年四月二十三日，中共“七大”在延安召开，离上届“六大”整整十七年。毛把“七大”往后一推再推，以便滴水不漏地控制大会。所有“七大”代表都经过反复筛选，毛还把他们中的大多数关了五年。整风前有五百来名代表，半数被打成特务，自杀的、精神失常的难计其数。几百个新代表被选入，个个都保证听毛的话……

二十四年的努力如今总算开花结果，如愿以偿，毛的激动可想而知。感情冲动时他容易顾影自怜，他又开始唠叨过去的“受歧视”，“坐冷板凳”，眼泪直在眼眶里打转。

毛泽东成了中共的“斯大林”。

}

据《延安日记》里记载，这次延安整风，三万人被清洗。

《延安日记》：

{

１９４５年８月２２日

19４０年以前我们只有几个同志到过特区，19４０年至 19４４年间那里住有少数外国人，包括其他东方民族（蒙古人，日本人和朝鲜人等）的几个代表，还有几个外国医生，这就使中共中央主席能在暗地里组织整风运动，并能想办法提供错误的消息，使其他国家的公众弄不清楚中共军队（尤其是八路军）所进行的抗日战争的特点，弄不清楚破坏抗日统一战线的情况。

……

大会上除了几个日本人、朝鲜人和蒙古人以外我是惟一的外国人。中共中央主席深信我不知道那些重大的事情——对大会代表进行说服和施加压力的幕后

斗争，以及充满了激烈的反苏主义、民族主义和机会主义的斗争。

……

从中共中央主席的态度来看，他以为我从 19 4 4 年以来就完全处于他的影响之下，以为我是理解并支持他的政策的。他自信，关于他破坏抗日统一战线和抗日战争的问题、关于他经常供给莫斯科假消息的情况以及他与白宫作交易并想在远东政治范围内孤立苏联的企图是没有人知道的。

情报局不遗余力地保证使这个小小的世界“封闭起来”，从而培育出“现实的马克思主义”。顺便说一下，这也是毛离不开康生的重要原因之一。

毛深信没有人知道在这里发生的情况！整风运动使三万干部遭到清洗。人人都逃不过特务机关的眼睛，人们说的每一句话他都能知道，结果，就是大多数人去接受“思想改造”。

}

清洗了 30000 人，那是多么恐怖的事件！而它至今还受中共及受其欺骗民众的歌颂。中共邪不可及。

还有其它资料可以补充说明延安整疯，但这两本书已经充分说明了，就不再找其它资料了。

10、人间地狱——近代对中国人的十次大屠杀

自古道：“正邪不两立”。中华民族是善良的民族，是具有佛性（良善性）的民族，这正是魔鬼所仇恨并且要彻底消灭的。中华民族是魔鬼所要消灭的对象，中华大地是神（佛）魔大战在人间的主战场，所以，中国在历史上才那么惨烈。庆幸的是，中华民族在惨烈的历史中艰难地走过来了。

中华大地是神魔大战的主战场，仅在人类近代，魔鬼就曾经针对性地对中国人最少进行过十次大屠杀：南京大屠杀、海参崴大屠杀、东北边防大屠杀、长春大屠杀、土改大屠杀、抗美援朝大屠杀、镇压反革命大屠杀、大饥荒大屠杀、文化大革命大屠杀、计划生育大屠杀。

中华民族是神（佛）性的民族，所有帮助魔鬼在中华大地进行屠杀都是魔鬼的帮凶，都是毁灭人类的帮凶，其中最主要的组织就是中国共产党。

中华民族是人类最大的一股良善的力量，魔鬼不但是在消灭中华民族的良善力量，也是在消灭人类的良善力量。

除了日本民族的南京大屠杀，和俄罗斯民族的海参崴大屠杀之外，其它的大屠杀都是中共干的。我一直说，中共是中国人民的最大敌人，针对中国人的大屠杀只是其中的一个原因。既然中共以前是这么干过，今后还可能就这么干。当 1989 年，中共在天安门广场对青年进行屠杀时，世界上不明真相的人都觉得中共怎么屠杀人民呢？其实，中共在历史上早就干过屠杀人民的勾当，往往都是天安门广场屠杀的百倍千倍万倍，甚至百万倍。

中共针对中国人的大屠杀最少有七次：长春大屠杀、土改大屠杀、抗美援朝大屠杀、镇压反革命大屠杀、文化大革命大屠杀、大饥荒大屠杀、计划生育大屠杀。除了长春大屠杀人数与南京大屠杀一样都是 30 万，属于比较少之外，其它大屠杀都是远超南京大屠杀的百万级甚至千万级几亿级。这是日本人不愿意承认对中国人犯罪、不愿意道歉的借口。日本人说：中共杀了那么多的中国人都从来不道歉，甚至不让人说，为什么要揪着我们不放？

中共的大屠杀中大饥荒大屠杀与文化大革命大屠杀甚至达到几千万，计划生育大屠杀更是达到最少 6 亿人。魔鬼要消灭中华民族这股人类的良善力量，中共正在做着魔鬼要做事情，中共是魔鬼的恶卒。这些大屠杀加起来的死亡比例只有苏联大屠杀与红色高棉大屠杀可以相比，但是，人数远远超过世界上的任何大屠杀。马列主义所到之处都是大屠杀，这足见马列主义的邪恶本性。

在中共上台前，中共搞的革命就是屠杀，屠杀的都是中国人。大革命时期的农民运动大屠杀，中共搞的苏区也大屠杀，甚至红军内部也是对红军大屠杀，甚至延安整风运动也是屠杀青年。本书的许多地方也介绍了这些屠杀。

毛泽东死后邓小平上台，为了消除社会上的反对共产党风气及应付各种刑事案件，邓小平也曾经搞了一个严打，用法律手段枪毙了大约 20 万人，当然，多数人用正常的法律是不应该死的，所以，这个也算大屠杀。

民国时期的军阀混战，很像春秋时期的战争，只是抢地盘、宣布土地归属权管理权的战争，根本就没有十分惨烈的巷战，也很少有城市攻坚战，这种内战远比你死我活的阶级斗争轻得多，对经济造成的伤害更是远比你死我活的阶级斗争轻得多。张学良被打败撤退时，连桥梁都没有炸掉。就算是这种内战，很多军人甚至是大量军官对这种内战很反感，东北军郭松龄正是反对内战、反对军阀割据才反叛张作霖张学良父子的，并且差点把他们父子搞掉，如果没有大量军官对这种内战的反感并参与反叛，他郭松龄如何能有如此能耐？

焦土政策蒋介石是很熟的，抗战时就用过，内战时国民党与蒋介石都不用而共产党却常用。共军在东北一开始被国军打败并逃跑，当时共军在东北正像共军大将黄克诚所说的七无：“无党、无群众、无政府、无粮食、无经费、无医药、无衣服鞋帽……到一处吃一处，吃空烧尽，犹如蝗虫”。共产党真是无耻与邪恶，“吃空”也就罢了，竟然还要“烧尽”。

不但国民党官内战时不愿意破坏中国，蒋介石也不愿意搞破坏，他退出大陆时，给中共留下了完整的工业体系。1949 年国共内战结束时，“不管蒋介石多么仇恨中共，他逃跑时没有实行焦土政策。他带走了一部分宝贵的故宫文物和飞机，但当他打算把几个主要搞电子的工厂搬去台湾时，却由于主管工矿的孙越崎的抵制而未能如愿。孙等人把所有的重要工业设施都完整地交到中共手里。蒋介石临走时给中国工业造成的全部损失远不及苏联人掠夺东北的损害。毛继承下来的不是一个千疮百孔的烂摊子，而是一千座“几乎未有一点破坏”(陈毅语)的工厂、矿山，一个初具规模的工业体系，包括六十八家军工厂，外带一整套现成的政府经济、行政管理体系。蒋介石的无情真是不能跟毛泽东比。”（《张戎：毛泽东鲜为人知的故事》）。

中华人民共和国继承了中华民国完整的工业体系、管理体系及文化体系。苏联的援助其实是少部分的，国民党留下的才是最多的，特别是民生领域，几乎全是国民党留下的，民生方面苏联本来就很薄弱，如何还能援助中国？毛泽东当政 27 年，不在城市搞建设，全部都是啃国民党留下的根基，以至于毛泽东的最后几年，再也不能继续，城市青年无法就业，只好骗他们移民农村，说什么“知识青年上山下乡，接受贫下中农的再教育”，后面还加上一句“一辈子扎根农村”，这个才是真实的意图——移民。如果不是中共后来搞改革开放复辟中华文化与复辟国民党经济道路，中国就再也没有希望。

可见：破坏中国、屠杀人民不是中国国民党所为，而是中国共产党的一贯所为。共产党为此还振振有词：“只有破坏一个旧世界，才能创造一个新世界”。破坏一个旧世界就一定能创造一个新世界了吗？逻辑上很荒唐；新世界一定比旧世

界好吗？谁保证？逻辑上很荒唐。

中华文化的核心是“仁義禮智信”，它是人类最伟大的文化，是人类未来最大的安全保障。只有中共才搞大破坏与大屠杀。

自古就是“正邪不两立”。世界上有一股邪恶的力量，对中华文化非常害怕与仇恨，它们专门针对中国人与中华文化。这股邪恶的力量对中华文化的破坏甚至对承载中华文化的中国人进行杀戮，这股邪恶的力量不但要从文化上消灭中华文化，也要从肉体上消灭中国人。

这股邪恶力量在人间的最核心部分是中国共产党，中国共产党是杀戮中国人的最核心力量，其协从力量主要是俄罗斯与日本民族。鼓吹“脱亚侵亚”、“和约不如炮弹论”、“把台湾变成无人岛”的日本“最伟大的教育家”福泽谕吉就告诉过日本人：「凡是有支那色彩的東西都應該摒棄」。在他与许多日本思想家的教育和引导下，在日本二千多年神国主义的洗脑下，在八紘一宇的梦幻下，日本人成为迫害中华民族的最大外在力量。

中华文化是人类最健康的文化，迫害及消灭中华文化及承载中华文化的中国人，就是在与人类为敌。这股力量在中华大地上生根发牙是在五四运动开始的，在文革时达到最高峰，是专门针对中华文化与中国人民的迫害，所以，中共才那么歌颂五四运动。

特别是在中华空前的大灾难的最高峰文革之时，中共教育了人民特别是青年打砸抢，让他们无知及没有文化，甚至不敢学习文化，又用青年的这种特性反过来打击中华民族，使得中国当时的青年人自毁毁国。在这场活动中，无数的家庭支离破碎，无数大好的青年，最后变成流氓恶棍，中国无数的名胜古迹及文物横遭破坏。

而中共对中国人消灭最多的是计划生育。

在人类历史长河中，对中华民族最恶毒的是中国共产党！

除了这里记述的几次大屠杀，中共针对中国人的大屠杀还有很多，且不说中共在没有执政前在红色根据地的大屠杀，自从所谓的中共解放后，中共还实施了几次著名的大屠杀：土改大屠杀，镇压反革命大屠杀，大饥荒大屠杀，文化大革命大屠杀，这些大屠杀都是上百万甚至上千万级的。许多学者统计过，得出中共当政后总共屠杀了 8000 万中国人。这些学者在这项统计中，把大饥荒死亡的人数只限在了 3000 万这个数字，但是金剑经过计算，大饥荒的死亡人数最少是 6288 万人，所以经过调整，中共当政后总共屠杀了 1.1 亿中国人，这里还不包括计划生育大屠杀。

1949 年后，中共杀戮无辜的中国人是日本 14 年侵华战争的三、四倍，中共对中国文化的破坏超过日本人的千倍，中共比日本人更坏。现在有不少中国人仇恨日本人却爱戴中共，真是认贼作父啊，被中共骗死而不自知。中共杀了中国人却自称是中国人的父亲，你见过杀自己儿子的父亲吗？中共很邪。

中国共产党历史就是一部祸国殃民史，共产党理论就是一部祸国殃民的谬论。中共靠谎言取国、谎言治国，到现在连一点点从良的打算都没有。

中共高官的后代，被中国人民称为太子党。太子党们借助其父祖辈的权位优势，抢劫了中国人民的财富，太子党们个个富可敌国。他们的财富是属于中国人民的，应该上缴国库。

中共对中华民族做了巨大的坏事，让中华民族堕入深渊至今未得解脱。在古代，他们的后代就应该被灭九族。现在不灭他九族，不灭他六族，不灭他三族，不灭他一族，也不要他们后代坐牢，只把他们由于做坏事得到的权势优势获取的

财富拿走归还于民，这是最轻的处罚，如果还不愿意，那就让他们得到最应该得到的刑罚——死刑。

中共垮台后，应该对中共革命时的高层，如中共国当政后的第一届上将以上、第一届中央委员以上、各省省委书记及省长以上，对他们的后代进行经济总清算，把他们借助做恶得来的权力优势获取的超额财富拿走且充公，把他们超出国民平均财富的部分全部没收。判他们经济刑最高 27 年（毛泽东当政 27 年、划分且迫害黑五类也差不多 27 年），当年中共中央政治局成员的后代判 27 年经济刑，然后是 20 年 15 年往下降，还有 10 年 8 年 5 年的，刑期内所有超出全国人民平均收入部分全部没收，当然认罪、悔罪、积极表现可以减刑。刑满后才成为刑满之人，方可正常积累自己的财富。

对于为中共垮台作出贡献的家族，给予豁免。

刘少奇家族。刘无意中写过关于工人运动的材料，揭露黑暗及批判工人运动；他为破除毛泽东的饿死人政策而与毛泽东抗争，他为救中国人而被整死，他为中国人民贡献巨大，他的后代当然应该豁免经济刑。

李锐家族。李锐出版过《庐山会议纪实》，写过《李锐日记》，揭露中共的邪恶历史。他的家族也应该得以豁免。

陶铸家族。陶铸反对毛泽东的饿死人政策，保护了广东；他的妻子曾志出版过一本《一个革命的幸存者》的书，严肃地揭露了中共的许多黑暗。陶铸家族应该得以豁免。

王茂恩家族。王出版过《王茂恩日记》，对揭露中共黑暗有好处，也应该得到豁免经济刑。

孙宇亭家族。写过“‘盗窃中央档案馆核心机密’案真相”一文，揭露了中共在抗日时期勾结日本人的历史。他的家族也应该得到豁免。

中共很多很多的黑暗历史是由中共自己人揭露的，这些人的家族也应该得以豁免经济刑。

其他人，三个月内提供证明对中共垮台有帮助者，经查实，可豁免经济刑！

对于中共高官后代敢于携带中国人民的钱逃离者，全球追杀，永不停歇，并连累同家族的人！

第一、南京大屠杀——30 万

这是日本人干的，有专门的书，这个大家都知道了，这里就不多说。

第二、海参崴大屠杀——30 万

正当日本人侵略中国，中国人民正在拼命抵抗，斯大林在北方也对中国人民举起了屠刀。

1938 年，斯大林对在苏联东方境内的中国人进行大屠杀，对海参崴及西伯利亚的中国原住民及**华侨大屠杀**。在这场大屠杀中，共有 30 万中国**同胞**死于非命，其惨状令人震惊。也是从 1937 年七七事变后，苏联红军再次进入蒙古国，对蒙古国进行清洗（杀戮），同时把在蒙古国境内的中国人（包括内蒙古人）消

灭干净。斯大林很邪恶，表面上支援中国人的抗日，暗地里屠杀中国人。

斯大林是以“抓日本特务”的名义杀害中国人的。日本人侵略中国，中国人民正在抵抗日本，斯大林竟然用抓日本特务的名义杀戮中国人，其无耻程度无从能及，中共又把屠杀中国人的斯大林称为爹，中共的无耻程度无人能及。

海参崴自新石器时代时起便有人类居住，原为肃慎民族（史书中对夏代及商代生活在黑龙江、松花江流域民族的称呼）居住地，后历为渤海国、辽朝、金朝、元朝、明朝和清朝统治，当地居民就是中国人。沙皇俄国以武力相威胁，1860 年侵占吞并了海参崴、双城子、伯力，海兰泡等地。海参崴的地理位置优越，沙皇俄国虽然吞并了它，但世代住在那儿的中国原住民并没有离开，沙皇后来用非常残忍的手段屠杀当地居民，这就是著名的江东六十四屯事件。海参崴毕竟靠近中国，后来，又有一大批中国人到达海参崴等地工作。

随着“七七事变”的爆发，斯大林趁着中国忙于抗日无暇外顾之际，再次有计划地对海参崴、双城子、伯力、海兰泡等地，甚至包括西伯利亚的中国原住民及在那里工作的中国人进行大屠杀。

在日本人占领武汉后，海参崴等地的中国人也迎来了灭顶之灾，斯大林指示下的苏联当局以各种莫须有的罪名将他们拘捕。在当时，远东地区大量的中国华侨、劳工被按上了“危险分子”、“日本特务”、“社会危险分子”等罪名，分别判处数年到十多年监禁。苏联当局经常半夜三更突袭中国华侨开办的商铺，随便找个借口就没收他们的财产，如有不从者，一律逮捕入狱。这些中国人进了监狱，大部分人都在集中营里被虐杀，还有一小部分人被直接杀害，大约有 30 万中国人在这场清洗中被斯大林与俄罗斯民族针对性地杀害。俄罗斯民族与斯大林的目的是清除其他民族，永远占领本属于中国人的土地。

根据俄罗斯方面的消息，2009 年 12 月，在海参崴近郊附近，为 2012 亚太经合组织而加工筑路的工人发现了万人以上的大量尸骸。2010 年 5 月，俄罗斯方面再次对海参崴附近区域进行了挖掘，他们在现场共发掘出约 480 人的遗体，他们无一例外都是双膝跪地，后脑杓中枪，其弹孔均显示为 30 年代苏军配备的武器装备。在现场，人们发现了大量包括皮包，内有 1930 年代的硬币的钱包，烟嘴，孩子的珠子，杯子，瓷碟，眼镜碎片和眼镜等个人物品。根据俄罗斯方面的调查，这些死难者都是中国人，他们死于斯大林时期的大清洗。

俄罗斯远东地区大屠杀过后，中国原住民惨死的惨死，逃跑的逃跑，现在海参崴等地的华侨已经彻底衰落了。

同样是 30 万人被屠杀，我们中国人的记忆里有南京大屠杀，也一定要有海参崴大屠杀，和共军兵围长春大屠杀，这些惨绝人寰的种族灭绝都不能被遗忘，也不应该被遗忘。

中苏论战时，苏联人还想用核武器对中国城市进行外科手术式的切除，被美国人制止。这种民族，我们得提防！在疫情期间，俄罗斯人对华人的态度极其恶劣，我们应该知道，那才是俄罗斯人的真正态度。

世界上有两个民族最应该警惕，一个是无是非心又喜欢偷袭的日本，一个是酗酒的俄罗斯。我们不能把日本与俄罗斯当成最知心朋友，说不定哪一天会卖了我们、杀了我们，他们的文化都有很大的问题。

第三、东北边防大屠杀——120 万至 300 万

现在，不少日本人还在耍赖说 30 万的南京大屠杀不存在，何不看看这 120 万劳工的尸骨？这可是 4 倍南京大屠杀啊！

1934 年至 1945 年的十几年间，日本关东军征用几百万中国劳工，在[满、蒙、苏]4700 多公里的边境地带上，侵华日军在东起吉林珲春，西至内蒙古海拉尔和阿尔山中苏边境地带，修筑了 17 处军事要塞群，共约 8 万个永备工事。要塞群相加约有 4700 公里长度。其中包括数以千计的永久地下仓库，电站、通信枢纽部、给水站等。附属军事设施，以及大量二、三线阵地，野战阵地、军用机场，军用铁路和公路等等，工程量极为庞大，侵华日军疯狂地将这一庞大的军事工程体系称为“东方马奇诺防线”。

建那么多的要塞，就是用于防守，证明日本人根本就没有进攻苏联的打算。日本人为了保持军事机密，对于参与建设的中国劳工与战俘，全部灭口。其实这是完全没有必要的凶杀，要塞已经筑成，就算劳工带着苏军回来攻打，知道要塞结构，又能怎么样？根本起不了多少作用，这完全是日本这个民族过于凶残，也过于不把中国人当人，也过于想减少中国人的人口，而实施的大屠杀。这场 13 年的大屠杀，专家估计有 120 万人青壮男人死于日本人之手。

从 1943 年起至 1945 年 8 月日本战败投降，十多年间，东起珲春西至海拉尔日本共修筑 17 处要塞，称号东方的马奇诺防线。战后统计共花费伪币 5 亿多元，中国劳工（其中包括战俘）死亡人数，没有准确数据，有学者调查统计，估计前后十多年之间，有近 120 多万劳工被残忍杀害或折磨致死，比南京大屠杀的人数还要远远地多。那么多的中国人参与了要塞的建设，日本投降后，中国人竟然不知道要塞的结构，一开始连要塞的存在都不是很清楚，说明，参与建设的劳工都被日本人杀害了。

边防要塞屠杀的劳工可能远不只 120 万。看看下面所列的劳工数目：1942 年仅关东军就抓劳工近 22 万人，全年共征 100 万人，据 1943 年《盛京日报》透露，当年 4 月 27 日和 6 月 22 日两天，仅奉天(沈阳)一地就抓“浮浪”3576 和 3500 人。这一年共抓劳工 120 万人，1944 年 130 万人，1945 年 160 万人。从 1931 年到 1941 年抓的劳工不算，仅 1942 年至 1945 年 4 年间在东北抓的劳工不完全统计：100+120+130+160＝510（万人）。

从关内掳掠、欺骗来的劳工和战俘可能更多（如珲春要塞，日军从不征用本地人，而是征用关内劳工），除了少部分用于民用建设外（战俘不会用于民用建设），大部分送入这些边防军事要塞建设，甚至有一部分送到了日本，或者日本人是用东北民用建设作为幌子来掩盖军事要塞建设的目的，真正的大头是军事要塞建设，即把大部分劳工和战俘送入军事要塞，就算只算上面的大部分劳工送入军事要塞建设，最少也得有 300 万，而这些几乎全部被杀害。

引诱中国人吸毒的日本人，怎么可能让建设军事要塞的中国劳工生还而泄露秘密？这就是为什么如此大规模的建设，还没几年就不知道它的内部结构，因为劳工全部被杀害了。这些屠杀与纳粹集中营的屠杀没有什么不同，手段一样的恶劣，唯一不同的是，这些人是民工，是为日军建造工事的，是对日军有功之人。日本是个屠杀恩人的民族。

仅 1942 年至 1945 年 4 年间最少就有 300 万，日本占领东北是十四年，修建军事要塞也是许多年，有多少劳工被杀害，只有日本政府能知道。希望日本政府

公布这些被杀害的劳工和战俘数目，也希望中国政府作出认真的统计和调查。对于日本这个丧心病狂的民族，我们可以不仇恨，不能不记忆！可以不记仇，不能无记载！

日本人殖民台湾 51 年，也屠杀了 40 万至 100 万台湾人，学者一般认为：日本人在台湾屠杀了 65 万人。日军在海南也屠杀了 40 万人。但是，这些都不是一次性屠杀的，所以，就不写入这个小标题之中。

善恶有报是天理，日本人所到之处，皆以杀戮为首事。日本人如此凶残地杀人，如何面对未来？把日本人的杀戮史摊开，日本人应该跪在地下多少年？

日本人在东北边防要塞最少屠杀了 120 万劳工，是南京大屠杀的 4 倍，日军的凶残性处处体现。

第四、长春大屠杀——30 万

1948 年，中共兵围长春时，不允许百姓出城，饿死 30 万无辜百姓，惨过南京大屠杀。有钱向国军买枪的，共军就放出去，有中共需要的技术专长的，共军也放出去，剩下的贫下中农全被饿死，比南京大屠杀还惨。

关于兵围长春饿死 30 万人的事，许多书都有记载，凤凰电视台及凤凰网也有大量专访视频。

下面是《毛泽东：鲜为人知的故事》关于长春大屠杀部分：

{

毫无恻隐之心是毛泽东的最大优势。一九四八年中共打长春时因强攻不得手，改为围困绝粮的办法欲迫使长春守敌投降，五月三十日林彪下令："要使长春成为死城！"守长春的是郑洞国将军，他拒绝投降。由于城里五十万平民的存粮只能维持到七月底，郑将军要平民离城。毛泽东批准了林彪的作法："严禁城内百姓出城。""只有带枪和军用品的人才能放出。"这是为了鼓励国民党军人投诚。毛对林彪说："郑洞国，人老实，在目前情况下（即老百姓挨饿的情况下)有可能争取起义、投诚"。虽然自己没有怜悯之心，毛却很懂得这一人之常情，懂得怎样利用它。可是尽管郑洞国内心"极度痛苦、绝望"，但他没有想过投降，一直坚持到最后。

围困长春三个月后，林彪向毛报告："围困已收显著效果，造成市内严重粮荒……居民多赖树叶青草充饥，饿毙甚多。"对郑洞国要老百姓出城的做法，林彪说："我之对策主要禁止通行，第一线上五十米设一哨兵，并有铁丝网壕沟，严密接合部，消灭间隙，不让难民出来，出来者劝阻回去。此法初期有效，但后来饥饿情况越来越严重，饥民便乘夜或白昼大批蜂拥而出，经我赶回后，群集于敌我警戒线之中间地带（"卡空"），由此饿毙者甚多，仅城东八里堡一带死亡即约两千。"林彪还说："不让饥民出城，已经出来者要堵回去，这对饥民对部队战士都是很费解释的。"饥民们"成群跪在我哨兵面前央求放行，有的将婴儿小孩丢下就跑，有的持绳在我岗哨前上吊。战士见此惨状心肠顿软，有陪同饥民跪下一道哭的，说是'上级命令我也无法'。更有将难民偷放过去的。经纠正后又发现了另一偏向，即打骂捆绑以致开枪射击难民，致引起死亡。"

甚至铁石心肠的林彪也建议"酌量分批陆续放出难民"。报告上交毛后没有回音。林彪熟悉毛"默否"的老花样，便自行做主，在九月十一日发出命令："从

即日起，阻于市内市外之长难民即应开始放行。”但是这一指示未能实行，原因只可能是毛否决了它。

只有对共产党有用的人才被放出。某难民回忆道：“我们家是九月十六号那天走的，在‘卡空’待一宿就出去了。是托了我老伴的福，他是市立医院 X 光医生，那边缺医生。”

携枪逃亡的国民党官兵及其家属受到特别欢迎，沿途热情关照优待。留在“卡空”里的老百姓呢，活过来的人说吃的是“草和树叶子。渴了喝雨水，用锅碗瓢盆接的。这些喝光了，就喝死人脑瓜壳里的，都是蛆。就这么熬着，盼着，盼开卡子放人。就那么几步远，就那么瞅着，等人家一句话放生。卡子上天天宣传，说谁有枪就放谁出去。真有有枪的，真放，交上去就放人。每天都有，都是有钱人，在城里买了准备好的，都是手枪。咱不知道。就是知道，哪有钱买呀！”

当时的长春市长记道：市民大批饿死是在九月中旬以后，那时“北地长春业已落叶铺地”，供人们充饥的唯一食物也没有了。五个月的围困下来，中共进入长春时，长春人口从五十万减少到十七万。

就是中共的官方数字也承认饿死十二万人。参加围城的中共官兵说：“在外边就听说城里饿死多少人，还不觉怎么的。从死人堆里爬出多少回了，见多了，心肠硬了，不在乎了。可进城一看那样子就震惊了，不少人就流泪了。很多干部战士说：咱们是为穷人打天下的，饿死这么多人有几个富人？有国民党吗？不都是穷人吗？”

长春发生的事被严密封锁。有幸离城的难民都发了“难民证”，印着四条“难民纪律”，其中一条是：“不得造谣生事及一切破坏行为。”严禁他们传播饿死人的真相。中共粟裕大将说，利用饿死平民来迫使守城的国民党投降这一长春模式在“若干城市采用”过——只是粟裕大将没有说是哪些城市。

}

中共搞的长春大屠杀惨过日本人搞的南京大屠杀。南京大屠杀里面，百姓是被枪杀的；长春大屠杀里面，百姓是被活活饿死的；饿死当然比枪杀悲惨百倍。前些年，我曾经在凤凰视频中看到：有一个人说，他亲眼看到“有一个人不忍心看到自己的儿子饿死，就花两块大洋请别人掐死自己的儿子。”我们人类永远要记住这件事。

兵围长春饿死老百姓，中共这种事都做的出来，还有什么做不出来？

第五、土改大屠杀——几百万

中共刚获得政权，立即开展大屠杀——土改。针对农民中的富裕农民，也就是农村中的地主、富农和农村的知识分子，许多人直接就被杀害，同时中共也是在刨断中华文化在农村中的根。

这一场大屠杀起码杀了几百万人。有的资料说是杀了 200 多万人。

中共搞的土改是骗人的。中共要的是公有制，而土改的“分田到户”是私有制，与中共的目的正好相反。如果直接搞“没收土地”的公有制，那么几乎所有人都反对，中共的政策就搞不下去了，甚至中共被推翻。于是中共搞了一个“分田到户”的私有制。大部分人当时眼前得到利益，反抗的人就少。几年过后，中共再搞一个“从互助组到高级社再到人民公社”，就彻底地把所有人的土地都没

收了。这是中共的“曲线救党”道路。

第六、“抗美援朝”大屠杀国军降兵

中共与毛泽东明明是支援朝鲜的侵略行为，却打出“抗美援朝保家卫国”的欺骗口号，利用所谓“抗美援朝”的机会，趁机把投降给共军的几百万国军送上联合国军的枪口，利用联合国军对中国国军进行“人道毁灭”，一般共军也被毛泽东连带送上人道毁灭的通道。

中共甚至打出要“保护东北的重工业基地”，防止联合国军侵略。明明是朝鲜侵略韩国，联合国反侵略才引起的战争，再说联合国会侵略其他国家吗？不可能！所以，中共所谓“保家卫国、保卫东北重工业基地”的说法是骗人的。

要知道，中共对于中华民国是极端痛恨的（不知道中共哪来的仇恨？）。对于与共军直接作战的中华民国国军，中共也是极端仇恨的，就如对待中华民国遗留下来的政府工作人员一样的极端仇恨和欲杀之而后快（后来的镇压反革命就是杀他们的）。投降的国军还在军队中，手里有枪是最不稳定因素，退役放回社会中，中共也不放心，毕竟他们拿过枪，造反起来能量很大，远比国民政府工作人员的那种秀才更加危险。

对于中华民国政府遗留的工作人员，中共用一个“镇压反革命”的幌子就消灭了。对于投降过来的国军，中共不好明着消灭，最简单、最高效、最不着痕迹的办法，就是派他们上朝鲜战场，利用联合国军高性能的现代化武器，高效地对投降国军进行“人道销毁”，既抵抗了联合国又消灭了大量国军，何乐而不为？中共与毛泽东那么阴，不可能想不到！当然，这个过程中，也会有很多共军培着被销毁。但是，中共也只能这样，不能太明显，赔一点共军就赔一点罢，反正中共与毛泽东也不在乎。

中共不但支持朝鲜侵略，中共还出卖中国利益。把中国东北的大片土地送给了朝鲜，导致中国北方没有出海口。中共把 12000 平方公里的土地给送了朝鲜。苏联与朝鲜趁着中国“抗美援朝”之时，建造了图们江大桥，桥高离水面只有只有 6、7 米，使得中国曾经千帆出海的图们江再也没有船只出海，中共国失去北方出海口。

图们江江面的中间地带是中国的领土，苏联和朝鲜在中国领土上建造图们江大桥是非法的，是侵略中国领土的行为。而中共却默认了这个侵略行为。

这一场大屠杀大约对于投降的国军也有上百万（中共所报的伤亡数字是虚假的，当中国军队在朝鲜消耗以后，在朝鲜就地直接解散，部队都无法统计伤亡人数）。中共吹嘘，国共内战中消灭国军 800 万。国共内战结束后，国军到达台湾只有几十万，在国共内战中，被中共消灭的大多数国军是投降的，那么，投降的国军起码有几百万之多。而在朝鲜战争后，留下的投降国军就不是很多。

抗美援朝中，有超过三分之二的志愿军战俘，打破头也要去台湾，那是受到正义的招唤。

支持侵略、被朝鲜与苏联侵略、出卖中国领土、消灭投降的国军，这就是中共及五毛所歌颂的抗美援朝。

第七、镇压反革命大屠杀——几百万

中共发起了“抗美援朝”之后，马上、同时发起了一场消灭中华民国遗留下来的工作人员的运动——镇压反革命运动。这是一场在“抗美援朝”掩盖下的行动，过后才公开。

国民政府的工作人员，许多人并没有什么立场，他们多数只是一种职业，不存在什么统治阶级的思想与行为，就这么被中共屠杀了。

这一场大屠杀起码有几百万人人头落地。

有专家统计过，说是杀了 200 多万人。

第八、人为制造大饥荒大屠杀——6288 万

马列主义的经济理论就是一种农业经济的理论，那些减少人口的手段就是马列主义的常规操作，而减少人口最常规的操作就是饥荒，无论是苏联时期的大屠杀，还是红色高棉的大屠杀，都是用大饥荒手段来实现的。

看了这段话，读者就应该明白了：“为什么在中国没有天祸时的毛泽东时代会出现大饥荒？为什么大饥荒时毛泽东的每次出手都会加大饥荒的发展？那是另类的计划生育政策——减少人口！”

知识青年上山下乡也是另类的计划生育政策——减少城市人口！

中共一贯欺骗中国人及国际社会，中共至今还在宣传：“三年自然灾害时期与苏联逼债”、“苏联撤走专家”。

中共这方面的宣传里面有五大欺骗：一、不是三年而是五年。二、不是自然灾害而是人为设计。三、苏联没有逼债，是中共主动提前还债；而且苏联主动调整汇率使中国受益，逼债的话会这么做吗？四、苏联撤走专家但又马上恢复专家；撤走与恢复的是工业专家，即便是撤走专家，对缓解大饥荒是有帮助的。五、毛泽东拒绝苏联与美国的粮食援助。

气象专家根据 20 世纪 100 年中国气象统计资料，经过中科院电脑计算，1959-1961 三年期间是中国 20 世纪最风调雨顺的三年。此事的科学数据见上海学者金辉撰写的长文《风调雨顺的 3 年—1959-1961 年气象水文考》，发表在《方法》杂志 1988 年第 3 期。这就是所谓的“自然灾害”！老天爷很争气。毛泽东与中共把饥荒赖给老天爷，实在不应该。

说是毛泽东人为制造的大饥荒，可能很多人不相信。那是因为一般人无法想象毛泽东与中共有多么邪恶。记住：大饥荒发生后，毛的每一步动作都是在加重饥荒。这也是许多历史学家无法理解的地方。是刘少奇在七千人大会上对毛泽东突然袭击，才最终打破大饥荒政策。

我通过细心研究终于发现：

大饥荒就是一场计划生育！就是一场精心设计的针对中国人的群体灭绝运动！

说大饥荒是人为设计的，有如下但不限于如下几个证据：

a、1950 年毛泽东与斯大林签订减少 1 亿中国人的和约

《中苏友好同盟特别协定》中规定中国消灭一亿人口。

1950 年 2 月 12 日中共同苏共所签定的条约叫《中华人民共和国苏维埃社会主义共和国联盟友好同盟特别协定》，这是毛泽东与外国人签订的第一个条约。毛后来都说这个《特别协定》是丧权辱国条约，在激烈批判苏修的“中苏论战”时期都不敢透露一点，可见这个条约如何见不得人，苏联垮台后，俄国最近才把它解密。

俄国解密前苏联档案《中苏友好同盟特别协定》

http://hi.baidu.com/%C8%D5%D4%C2%D3%C0%C3%F7/blog/item/fa885634f3b29d1c91ef390c.html

《特别协定》第七条：中华人民共和国之人口，因目前资源缺乏，非减少一亿，决不能支持，其详细办法，由中华人民共和国自行定之。

这是马列主义者站在农业文明所能承载人口的思维上作出的决定，后面的大饥荒与计划生育或者只是按照这个《特别协定》执行而已。

中国人的人命还要外国政府来定夺，五亿人要消灭一亿，只留四亿，那么十三亿就得消灭九亿，多么荒谬的理论啊。中共说自己是兄弟党，其实中共是儿子党、孙子党、奴才党。主人对奴才也没有这么狠的啊！

这个《特别协定》之后发生的“土改大屠杀”、“镇压反革命大屠杀”、“三反五反”、“反右”、“大饥荒”、“文化大革命”等大肆屠戮中国人事件，当然不一定是照苏俄指示行事，但这个协定的影响也是不能忽略的。抗美援朝中又不惜以中国人的性命用人海战术对付联合国的先进武器，不是间接屠杀中国人是什么？

世界马列主义各国都遭受过大屠杀和大量饿死人，与马列主义者的这种农业文明承载人口的思维有紧密关系。

1950 年初，中国的人口大约 5 亿，斯大林与毛泽东就要消灭中国 1 亿人。1957 年时，中国的人口已经达到 6.4 亿人，毛泽东就是要饿死 2.4 亿人，这是毛泽东的邪恶计划。

b、事前的吹风会——马上会大量饿死人，死了人不能找我

在大饥荒之前，毛泽东搞了一个大跃进、大炼钢，让农民来大炼钢，农民哪里会有技术？于是毛泽东逼迫农民到处建造小高炉来大炼钢，并且强迫人民把一些家具拿去炼钢，其实小高炉根本就炼不出来钢材，铁都炼不出来，只会将原来的钢铁烧成废铁，还耽误了农时，成年人去炼钢，粮食烂在田野也只让老人小孩去收割，造成 1958 年与 1959 年的饥荒。对于这些情况，毛泽东都是清清楚楚的，而且很可能是有意这样做的。

（大炼钢时的小高炉——破坏粮食生产）

从大饥荒发生之前的一段时间开始，毛在各种大小高级会议上大讲特讲中国历朝历代如何饿死人，告诉干部饿死人是正常现象，不饿死就不正常了。让各级干部作好了饿死人的思想准备，让他们对饿死人习已为常、麻木，让他们草菅人命。当饥荒发生后，各级干部往往解释说，哪个朝代不饿死人？！四川省委书记李井泉的名言："中国这么大，哪朝哪代没有人饿死？！"，用这句话来继续坚持他的害人政策，让更多的民众饿死。

毛明知大饥荒饿死人，却没有采取任何救灾措施，他的措施反而都是加重灾害，他是故意的，他不是不知道大饥荒真相。毛在 1958 年 5 月党的八大二次会议上专门讲了红白喜事。他说："中国人把结婚叫红喜事，死人叫白喜事，合起来叫红白喜事，我看很有道理。……至于死，老百姓也叫喜事。……也确实是喜事"。1958 年 10 月 9 日，毛泽东就对他的亲信圈中人说："死人有好处，可以肥田"。1958 年 12 月 9 日，毛泽东在八届六中全会上说："人要不灭亡那不得了。灭亡有好处，可以做肥料。"河南淮滨县期思公社党委第一书记蒋学成，用饿死的人（其中有 100 个小孩）来炼化肥。

毛把所有的人力物力财力都用在工业特别是军工上，没钱就把中国人赖以活命的口粮出口，这是大饥荒的直接原因。毛在 1958 年十一月二十一日的武昌会议上讲："而今冬明春全国要搞一千九百亿土石方，多了三倍多。还要各种各样的任务，钢铁、铜、铝、煤炭、运输、加工工业、化学工业，需要人很多，这样一来，我看搞起来，中国非死一半人不可，不死一半也要死三分之一或者十分之一，死五千万人。……但死了人不能杀我的头"。1958 年就知道要死五千万人以上，真不愧是阴冥灵柩啊！死五千万人都不能杀他的头，天下有这么毒的人吗？

毛泽东为什么要事先传播快要饿死人？他怎么事前就知道会饿死人？

饿死完全是人祸，是当政者一手造成的，特别是 1959 年大饥荒加重以后国家当权者的作为，实在不能不令大多数历史研究者万分愤慨。

天津郊区新立人民公社亩产千谷12万斤。

天津东郊区新立人民公社采用"移秧开田"的办法，
试种亩产千谷12万斤。图中的三位妇女坐在未经收割的稻蔸上，
供人参观。拍照。

（毛泽东逼迫全国农民高报产量——天津亩产千谷 12 万斤）

作为这桩空前的人间惨剧的祸首，毛展示出什么道德良心？6 千多万冤魂在他心里留下了多少悔恨？没有，什么也没有。在 1961 年的庐山会议上，他就很不在乎地说："错误就是那么一点，有什么了不得！"又说："有一点损失，我一点不痛心，横直没有经验。"1962 年，邓小平在一次会议上提出人民公社的错误，毛泽东生气地打断邓的话说，"这几年错误就那么一点，谁不犯错误？人不犯错误，天诛地灭。"

苏联 1959 年撕毁了与中国签定的原子弹合同，1960 年又因为中共中央于在北戴河讨论"反（苏）修"问题，会议期间，苏联撕毁了同中国签订的 600 个合同，撤走在华专家 1390 名，但这些合同是工业特别是军工方面的，与农业无关。这些项目许多停建，用来买这些军工项目的食品就不必出口了，人力物力财力又回流到农业上来，对缓解大饥荒有很大的帮助。也许苏联是看到这一点才这样做的。而且，苏联并没有逼债，是毛为了赌气提前还债。把大饥荒的原因赖给"撤走专家"是没有任何道理的。而且，几个月后，苏联马上恢复专家。中共只告诉我们"苏联撤走专家"，却不告诉"苏联恢复专家"。

c、出现饿死人后却大量出口粮食

1958 年底开始，下面饿死人的电报象雪花般地打到中央，毛用铅笔在电报上写着："教群众吃稀一点，参树叶吃"。转过年来于 1959 年开始大量出口粮食，1959 年是中共上台后出口粮食的第一高峰。《毛泽东鲜为人知的故事》的作者张戎说："如果不出口粮食，一个人都不会被饿死"。

为什么在大饥荒饿死人之后却拼命出口粮食？难道毛泽东弱智到不知道粮食与饥荒的关系吗？难道毛泽东不知道如此大量出口粮食必然增加饿死人数吗？可见，不是毛泽东弱智，而是毛泽东阴险，他想增加饿死人的数量！这就是所有研究大饥荒学者无法理解的地方——不理解毛泽东的用意。

毛泽东从 1957 年开始逼迫下面的人高报粮食产量。以水稻为例，当时的真实产量是三、四百手，毛泽东则逼迫下面的人从亩产几百斤不断增加，全国都是齐齐高报，谁报少了就会受罚，不断高报粮食产量，最后湖北以水稻亩产 20 万斤成为世界之最。

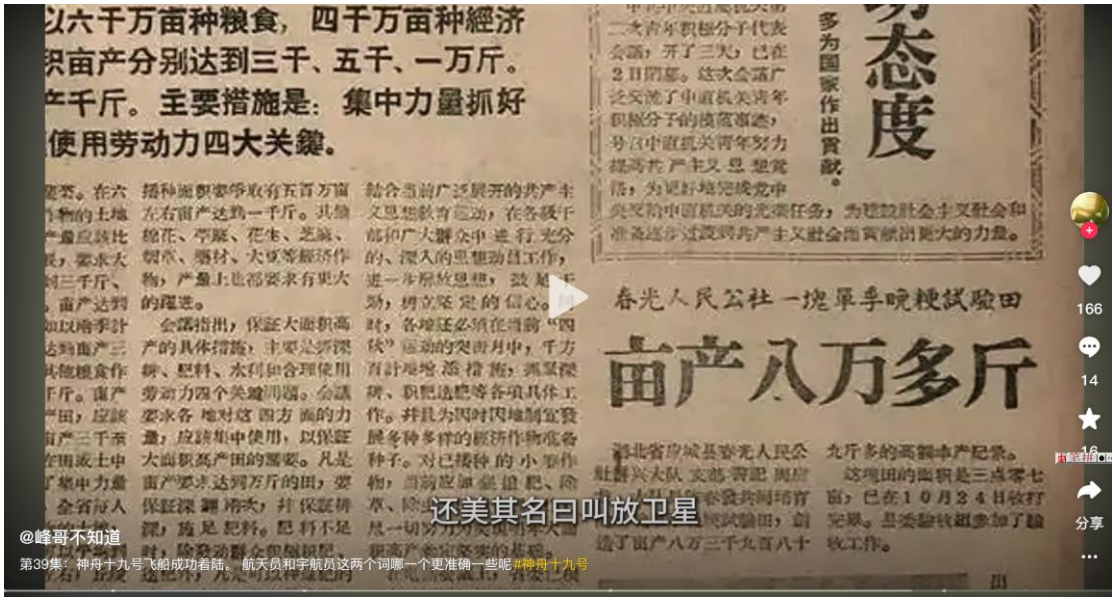

（春光人民公社亩产八万多斤）

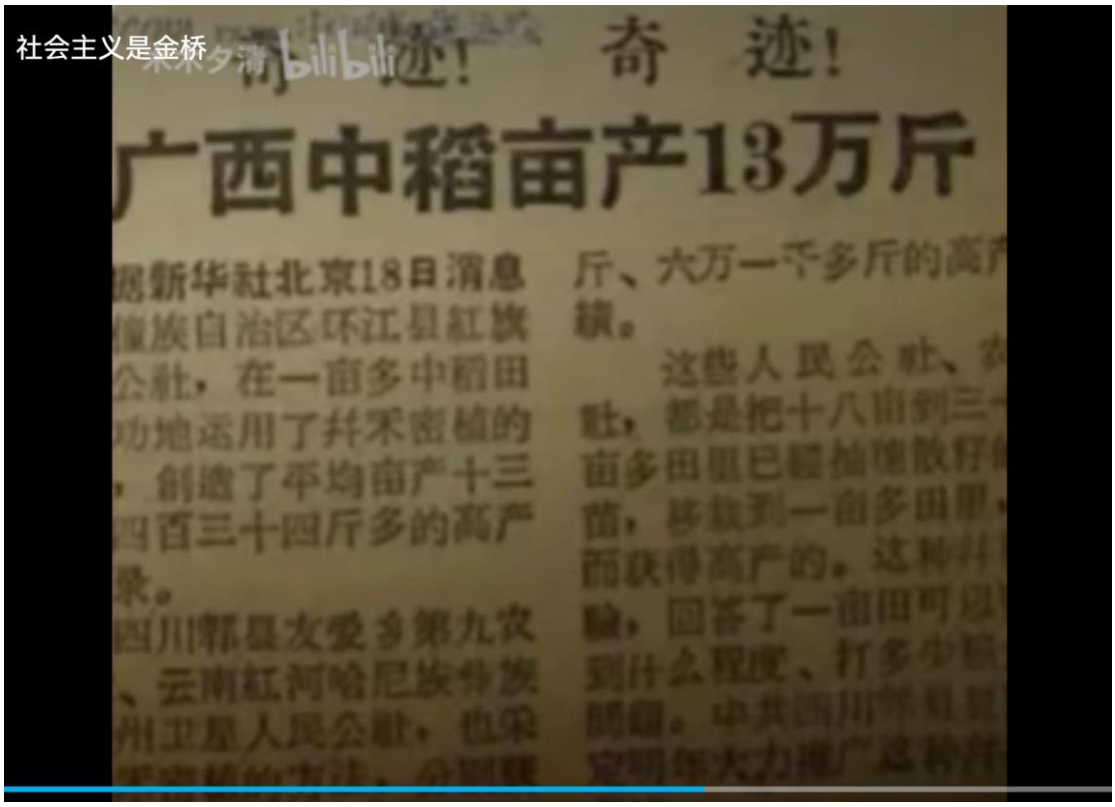

（广西中稻亩产 13 万斤）

上面报纸登的不算最多，1958 年，鼓吹粮食亩产最高的是武汉。

毛泽东一边逼迫下面的人高报产量，毛还不断地说：如何才能吃得完这么多的粮食。毛泽东另一边却对干部们吹嘘就要饿死人了，让干部们有思想准备才能

使饿死人的政策全面落实到全国每一寸土地。

很明显，这是毛泽东下的一盘大棋——饿死中国人。高报产量是这步大棋的第一步，有了这一步就可以进行廷第二步——粮食大量出口，再实行第三步——干部们眼不瞎心瞎——坚决不修改饿死人政策——开仓赈灾。

d、大量饿死人时粮仓里有粮食

各地粮仓还有大量粮食，大量农民就饿死在粮仓旁边。

中共就是不发放赈灾，并对违反政策发放灾粮的干部严厉处罚，这时是中共坐牢很多官员的一个时期。

中共为什么不发放粮食赈灾？

1962 年初七千人大会结束后，饿死人马上结束。

1961 年是饿死人最惨的年份，如果没有这个七千人大会，那么 1962 年饿死人会更多，因为前面那些年份特别是 61 年，把能吃的东西都吃完了，62 年会更饿。但是，1962 年 2 月份七千人大会之后，还没有到收割季节，也没有接收到大量外国援助，中国马上就没有大面积饿死人了。为什么？因为仓库里面有粮食，干部回去后马上开仓即不会饿死人。这说明，当时的中共国并不是很缺粮！之前是毛泽东心心念念想饿死中国人才不让开仓放粮！！！

e、大量购买黄金囤积

大饥荒发生时，国务院工作人员建议周恩来在国际市场上抛售黄金用于购买粮食。周恩来马上做了一个相反的动作，大量购买黄金。

为什么如此？

f、苏联人没有逼债

怎么能逼债？欠苏联的债是 16 年期的，毛泽东当时硬是要 4、5 年内还清？还赖说别人逼债！怎么能逼得了？你欠别人 16 年的债，谁能逼得了你 5 年内还？你欠银行 16 年期的债务，银行 5 年内要你还清，你不肯还他能怎么样？中共从来没说过苏联人用什么手段逼的债，是不还债就派兵攻打还是直接用飞机轰炸北京？从来没说过！

另外一个问题是，为什么用粮食而不用黄金或者其它如矿产来还债？苏联缺的是黄金与其它矿产而不缺粮食。

赫鲁晓夫是对中国人民最好的苏联领导人，所有苏联对中国的援助几乎都是他做出的。斯大林 1953 年死亡，赫鲁晓夫上台后苏联才决定对中国大力援助，而且还受到了苏联其他领导人的反对。赫鲁晓夫不但没有对中国逼债，还减轻了中国的债务。他重新调整了卢布对人民币的兑换率，使中方得益。据苏联计算，这一调整把中国欠的债降低了百分之七十七点五（欠他们 100 元只须还 22.5 元）。

一九六一年二月，赫鲁晓夫主动向毛提出借给中国 300 万吨粮食和 50 万吨古巴蔗糖。毛接受了蔗糖拒绝了粮食，说我们没有挨饿！

毛说：“哪怕把全中国人都饿死也不要赫秃子的一粒粮食，中国党和政府是有志气的。我们不但不要苏联的援助，而且还要把欠苏联的债提前还清”。毛把欠苏联人十六年期的债就提前在那五年还清。每年比如只要出口 50 万吨粮

食足够，毛泽东决定每年出口 200 万至 400 万吨。即毛泽东逼迫中国人勒紧裤腰带，逼迫农民死亡，来提前还债。毛泽东难道不是故意饿死农民？

事后毛向其保健医生李志绥、秘书田家英说“饿死事小，失节事大。中国有几亿人口，饿死几千万人啥算大不了的事呀！让妇女敞开生孩子，死的几千万人，过几年不又回来啦！我们凭啥吃赫鲁晓夫的嗟来之食？”。

——笨青听到又要高呼万岁了，多大度啊！多伟大啊！多高瞻远瞩啊！几千万条人命只如草芥！

——老大哥的救难之善举就是“嗟来之食”？粮食是嗟来之食，蔗糖就不是？为何只要蔗糖？向老大哥求那么多的技术包括原子弹技术就不是“嗟来之食”？是“求来之食”，这就有面子、有骨气了？按这种逻辑，当年打战时，就不应该用敌人的枪，那是“抢来之食”啊！

而且，苏联人知道中国正在饥荒而坚决不要中国的东西，苏联人想办法推托、拒绝中国的食品，一个猪只要一个猪尾巴，鸡蛋大的不要，小的不要，只是象征性要不大不小的。不要的东西，周恩来说：“他们不要，我们也不要”，周恩来下令把苏联人不要的中国鸡蛋、茶叶、粮食、猪肉等东西倒入海里（黑龙江）。这个事情我们那个时代的人都听说过。中国人又被代表了一把——面子一把，中国人民有志气？！而当时不少地方的农民吃死尸、吃小孩以暂时活命，中国人真有面子了吗？这是千百年的耻辱！

1961 年，中国就近向苏联远东借 20 万吨粮食，用以解东北的燃眉之急。尽管两国交恶，苏联还是如数借给了中国，“使东北粮食困境及时得到缓解。”东北死人较少，苏方出借粮食是主要原因。可中共却封锁苏联借粮的消息，一味煽动反苏情绪，使老百姓误以为“困难”来自“苏修”“背信弃义”的“逼债”。

1960 年，中苏关系回暖。经过艰难的谈判，1961 年 3 月 30 日，苏联方面同意有偿向中国转让米格-21Ф-13 歼击机和配套的图曼斯基 P-11Ф-300 涡喷发动机、K-13 红外制导空空导弹的全套图纸和技术资料，以及 12 架成品。根据协议，苏联方面移交了 20 架份的零件。

1964 年 4 月 30 日，沈阳飞机制造厂使用进口散装件，装配的首架米格-21Ф-13 试飞成功。到 1965 年初，使用进口离散件组装 15 架歼-7 战斗机全部交付部队。

这就是中国歼-7 战斗机的来源。时至 60 多年后的今日（2026 年），歼击-7 还在中共国服役，可见当时该飞机的先进性。

大饥荒时，苏联给中国先进飞机，还有什么不能给？不久之后，中国暴发第一颗原子弹，这也是苏联技术援助的成果。

这从另一个方面证明：中共骂苏联断绝援助和撤走专家是没有事实的，是最无耻的栽赃与欺骗。

这就是毛告诉中国人民：苏联乘人之危“逼债”的历史真相。

苏联逼债这个谣言，造成苏联人民对我们的印象极差，导致俄罗斯人民对我们长期怀有怨恨心。

1969 年，中共国与苏联再起吵架，中共又一次煽动全国人民对苏联的仇恨，苏联高层决定“用核武器对中国所有城市做外科手术式的切除”。幸得美国政府制止，中国人民才度过这场真正民族毁灭的危机，（在《共和国演义》一书上也记录有这段史实），但是，至今俄罗斯人民对中国人民的印象还是很不好。

g、毛泽东拒绝苏联与美国的粮食援助

一九六一年二月，赫鲁晓夫主动向毛提出借给中国 300 万吨粮食和 50 万吨古巴蔗糖。经过周恩来的劝说，毛接受了蔗糖却拒绝了粮食，说我们没有挨饿！50 万吨蔗糖使得当时的干部们有糖（糖果）吃。

中共封锁工作做得好，美国人后知后觉，也来援助。

大饥荒最严重的年份，毛泽东有一整套欺骗国际社会和国内民众的机制，所以当年连美国中央情报局都上当受骗。后来美帝国主义知道了中国大饥饿，他们并未袖手旁观。他们认为，中国国内的严峻形势在短期内不会得到缓解，这必将导致更多的中国人死亡，因此，决定通过粮食援助帮助中国，并制定了援助方案。

一九六二年二月，美方提出了一份不附带任何政治条件的方案：允许中方用硬通货向美国购买 500 万吨小麦。另一个附带政治条件的方案是：如果中国同意放弃它对邻国的军事政治压力，美方同意以长期和低息赊销的方式每年出售上千万吨小麦给中国。不久，肯尼迪利用中美华沙大使级会谈的时机，指示美国驻波兰大使比姆与中国特使王炳南进行沟通。肯尼迪明确说道，如果中方表示，人民的生活受到影响，美国将从人道主义立場给予尽可能的帮助，美国甚至可以给中国的穷人送救济包。

在双方的沟通中，王炳南传达了毛的立場：虽然中国受到了连续几年的“自然灾害”的影响，但是，中国人民有信心战胜困难，赢得胜利，绝不会依靠别人、尤其美国人的施舍过日子（后来的唐山地震也是这么说的）。美国人再三表示，他们的 500 万吨小麦是援助计划，是不附带任何政治条件的，甚至可以以硬通货的支付方式，也可以在情况好转后再兑现，还可以给穷人发救济包。中方仍然断然拒绝，并以幽默的口吻转达了毛的建议：如果美方需要我们的帮助，我们也愿意勒紧裤带援助一些大米和小麦。美国代表顿现窘态，中国代表哈哈大笑。中国再一次展现了她的“骨气”。（中国人又被风光了一把）（《王炳南回忆录》）。

毛泽东与中共不知道得了什么样的狂魔症，大饥荒之时竟然拒绝别人的援助，难道是恨中国人饿死的不够多吗？事实正是如此！对中国人民怀有多大的

刻骨仇恨才会如此？可见，毛泽东就是想毁灭中华民族，毛泽东是中国历史上最大的汉奸！

h、七千人大会——坚持饿死人路线被打断

1961 年初，刘少奇到下面调查，也回家乡调查。他的姐夫吃了半块女儿像宝贝一样留给他的糠粑粑，饿瘪的肠胃无法消化，活活憋死，在床上打滚而死，死状极其惨痛。姐夫刚刚死去，他的姐姐饿得躺卧床不起。刘少奇甚至保护了在电线杆上写着“打倒刘少奇”的全家被饿死的小孩。刘还下令地方当局不得惩罚“偷”食物的农民。

《毛泽东鲜为人知的故事》里记述：

{

大跃进开始时，刘少奇虽然心里不满，行动上仍随波逐流。当大饥荒铺天盖地而来，彭德怀在庐山大声疾呼时，刚当上国家主席的刘少奇没有跟彭站在一起。

但刘少奇心里越来越不安。到一九六一年初，他知道全国已饿死了三千万人。这年四、五月间，他回到湖南老家去视察。故乡行使他亲眼目睹人民的极度苦难，给了刘少奇巨大的心理冲击，他下决心要设法制止毛。

回乡期间刘少奇去探望他的姐姐。姐姐早年出嫁的家庭在共产党掌权后算作“地主”，是“阶级敌人”，她偶尔给刘写信讲到艰难的生活，刘回信给她讲些冠冕堂皇的大道理。如今他带来的是更人情味的东西：五斤大米、两斤饼干、两斤糖果、九只咸蛋、一瓶猪油。他看到姐姐躺在床上满脸泛黄，昏暗的眼睛充满泪水，死灰色的嘴唇不停地颤抖说不出话来。她挨饿受冻患了病，卧床不起已经有好些日子了。刘少奇问起姐夫，她双手捂着脸呜呜地痛哭起来。她的丈夫刚死去，原因是吃了半块女儿像宝贝一样留给他的糠粑粑，饿瘪的肠胃无法消化，活活憋死。没有医生可看，没有医院可去，人死在青筋暴起、大汗淋漓的痛苦翻滚中。这位姊夫曾在刘少奇当上国家主席以后给刘写过一封信，讲了村民们饿肚子的真实情况，信被截下来，他被扣上“破坏大跃进”的帽子受批斗，被绑在水塘边的树上任北风撕打，快要冻昏过去时才放回家。

刘还下令地方当局不得惩罚“偷”食物的农民，说：“社员这样想，你拿得我就拿不得？你大拿我就小拿。”这等于说共产党政权对老百姓像强盗一样，刘少奇的痛心疾首可见一斑。他甚至公开向老百姓道歉，临别时对村民说：“四十年没有回过家乡了，没想到父老乡亲们今天的生活这么苦，没想到解放十多年了家乡还是这么贫困……看到这些，我心里很难过，我对不起大家，对不起各位父老乡亲呀……”他哽咽得说不出话来，低低地向大家鞠了一躬。

回到北京后，刘少奇在中央工作会议上说：“我看是到时候了，再不能继续这样搞下去了。”

……

毛对他性命的担忧不是没有根据。甚至在中央警卫团里，在那些保卫他的人中，对他都是怨声载道。警卫团负责人汪东兴一九六一年初给毛的《关于中央警卫团的思想情况的报告》说：“战士董方会说：‘毛主席住在北京，知道不知道农民生活？粮食打那么多都到哪里去了？’战士许国乱说：‘叫人们吃菜是不是毛主席下的命令？中南海修建工人每月六十斤粮食还没劲呢，农民光吃菜和白薯，吃不到粮食。不能不管老百姓的死活。’战士张立臣说：‘现在农村老百姓吃的连狗都不如，过去狗还能吃到糠和粮食，现在人饿得没劲，小猪饿得站不起来。社

员反映说：毛主席是不是叫我们饿死？’”中央警卫团因此受到狠狠的清洗。

近在眼前的威胁是在党代表大会上被选掉，或者落到有职无权的地步。最了解毛的林彪在笔记里写道:“他最大忧虑在表决时能占多数否。”一九六一年九月，照党章规定中共应该开“九大”，毛得尽一切努力避免“九大”。早在一九五九年毛已经感到中共高层对他政策的强烈不满，他在四月的讲话提纲里写道：“如果你们不投我的票了，拉倒。”随后的大饥荒强烈地震撼了中共干部，有代表性的是安徽一九六一年元月开的五级干部扩大会，“会上讲话的有百分之九十以上是家里死了人的，他们在吐(冤)气时，百分之百的悲痛流泪。会场上看到他们哭，特别是大量人口死亡的情景，都十分沉痛。绝大部分同志都被感动得心痛流泪多次。有不少人自上午诉苦开始，到下午七点钟散会终止，眼泪部没有干过，尤其是妇女，哭得更厉害。”

中共干部和他们的家庭都得勒紧裤带，一人一个月二十来斤粮、几两油、一点点肉。在中南海的红墙内，刘少奇的身边工作人员因为吃不饱饭，把花园和草坪改成了菜地。饥饿使毛的干部们几乎人人都渴望改变政策。

毛把责任推到基层干部头上，说问题的原因是“坏人当权，打人死人，粮食减产，吃不饱饭”。他又怪罪于苏联“现代修正主义”。他还说中国发生了“特大的天灾”——根据气象记录，大饥荒的几年不但没有全国性的天灾，天气还比一般年景好。干部们对全面情况不了解，毛的嫁祸于人还能骗些人，但是，看到全国人人都在饿肚子，大批饿死人，干部们不能不感到自己的党总是有点什么问题。

}

大饥荒是精心策划的，当然这是最高机密。毛泽东当然不能也不敢直接告诉下面的干部。由于大量饿死人，下面的干部也非常害怕，他们出于自然反应而发生了许多抵制行为。毛泽东为了使得这个饿死人计划能够更加顺利实施，就主动召开了七千人大会。

毛想让饥荒继续下去，在七千人大会上，他说：“现在不是有没有粮食的问题，而是考虑如何把粮食收缴上来的问题”，听得下面的干部毛骨悚然（注：张戎语）。毛还说一九六二年要大抓的一年，各方面都要“跃进”。毛想让大会认可他的政策，逼代表们回去后继续横徵暴敛。毛的目的显而易见——饿死人数还没达标，还要继续饿杀百姓。这是毛泽东下的一盘大棋，一盘饿死中国人的大棋。如果毛的意愿得逞，中华民族可能被连根拔起，民族到了最危难的时刻。

毛泽东的发言已经定调，这个调就是“继续饿杀中国人”。所有的干部都抵触但是也没办法，中华民族命悬一线。刘少奇作为国家主席必须在这么大的大会上发言，作为毛泽东轿夫的他理应为毛泽东的政策保驾护航，但是，刘少奇准备对毛泽东至命一击，这一击必须一击必中，否则，不但救不了中国人还可能白白牺牲自己。刘少奇写了三次发言稿，毛泽东都没有通过，刘少奇一直没能发言。刘少奇拖到了第二天必须发言的时候，他的发言稿还是没能通过，他说明天我即席发言吧，毛泽东只好同意。刘少奇在发言中大谈特谈大饥荒是“三分天灾七分人祸”，我记得有的资料上说刘少奇甚至还说“有的地方是一分天灾九分人祸”，打破了毛泽东定下的“七分天灾三分人祸”与“一个指头的错误与九个指头的成绩”的这种定论。不知情（或者假装不知情）的干部看到了机会，于是趁着这个时机，大家都起来围攻大饥荒政策，把大饥荒的原因推给了党中央的政策（中共的干部们也很鸡贼），最后逼得毛泽东在大会上检讨：“凡是中央犯的错误，直接的归我负责，间接的我也有份，因为我是中央主席”。好像是为别人承担责任似的。这是刘少奇对毛泽东的一次突然袭击，刘少奇把握了好时机。

《毛泽东鲜为人知的故事》里记述：

{

毛泽东一贯把他制造的灾难说成是“一个指头和九个指头的关系”，刘少奇直接针对毛说：“过去我们经常把缺点、错误和成绩比之于一个指头和九个指头的关系，现在恐怕不能到处这样套。”毛马上插话说：一个指头和九个指头这种地区不少。刘反驳说：“可是，全国总起来讲，缺点和成绩的关系就不能说是一个指头和九个指头的关系……你不承认，人家就不服。全国有一部分地区可以说缺点和错误是主要的，成绩不是主要的。”

刘的讲话在与会者心里激起强烈共鸣。有国家主席出头，当天的小组讨论就像洪水开了闸，与前些天大不一样。干部们争先恐后地发言说出自己的真实想法，反对大跃进政策再继续下去。激烈的声音一浪高过一浪。

毛做梦也没想到自己亲手提拔的刘少奇居然会来这么一下。刘不念《书面报告》是毛会前同意的，说刘可以“放开讲一讲”。毛的狂怒不难想像，但毛压住怒火。刘显然有七千名中共政权骨干的支持，毛不能跟他们硬碰硬。他也不能把代表们现在就放走，要先把对他的损害减少到最低程度再说。于是毛装作他跟刘之间并无不同政策的样子，宣布延长会议，对代表们说这是让他们“出气”：“白天出气，晚上看戏，两干一稀，大家满意。”背地里，他把最后一句改为“完全放屁”。

毛总得对七千人有个交代，在三十日那天做了个“自我批评”，这是掌权以来的头一遭。他仔细地遣词造句，给人的印象是他在以高姿态承担责任：“凡是中央犯的错误，直接的归我负责，间接的我也有份，因为我是中央主席。”但既然承认犯了错误，毛只好改变政策，他被迫容忍从一九六二年起把征粮指标大幅度降低。数千万人因此免于一死。

二月七日，七千人大会一结束，毛就甩袖子去了上海，跟亲信柯庆施待在一起。在随后的日子里，毛眼看着刘少奇和周恩来、陈云、邓小平等人对他的政策作了大量修改。虽然基础性的核项目未受影响，但核潜艇一类昂贵而又不切实际的项目下马了。军工投资减少了，而对民生工业的投资大增。向世界推销毛主义的努力也受了点挫折，一九六二年的外援几乎等于零。毛的大把对外撒钱但凡知道点内幕的人没有不心痛的，曾具体承办对外军援的总参外事局常务副局长朱开印说：“每看到一次援助协议的签署后外国人的笑脸时，我内心就会产生一种对人民犯了罪的沉痛之感！”

中共政权甚至允许一批人出境。通常试图越境的人抓住后不是劳改就是枪毙，这次当局在通往香港的边界铁丝网上开了个大口子，让五万人逃出去。那些天香港新界遍野都是人在跑，抓住这个千载难逢的机会往外跑。边防军还帮助把小孩举起来送过铁丝网。

一九六二年，中国享受着毛上台后罕有的放松的时光。刘少奇等人为一九五九年庐山会议后被打成右倾机会主义分子的一千万人平反，同时试图给五七到五八年打的右派分子“摘帽”。文学艺术有了点欣欣向荣的景象。正是在这一年，班禅喇嘛敢于把他的七万言书交给周恩来。西藏的状况有了好转，抓的人在放，有的寺庙在修复，藏民的生活方式、风俗习惯得到些尊重。

刘少奇在七千人大会上的“突然袭击”对毛的惊吓在毛掌权后还是第一次。毛最害怕突然袭击，只有这才可能使他转瞬间失去权力。毛恨刘少奇，恨之入骨。他也恨参加会议的人，因为他们跟刘站在一起，迫使他改变政策。复仇成了毛刻骨铭心的愿望。这就是为什么在数年之后毛发起文化大革命，让刘少奇、与会的

绝大部分人以及他们代表的其他干部都饱受折磨，甚至付出生命的代价。就像江青所说：毛“七千人大会憋了一口气，直到文化大革命才出了这口气。”

文革不光是复仇，也是大换班。毛看得很明白，现有干部不愿意按他的意图来管理国家。他要清洗他们，换上另一套人马。

参加七千人大会的不少人既佩服刘少奇，又为刘担心。刘本人也知道，这是他一生中最大的转折点，毛决不会饶了他。但是面对数千万人继续饿死的前景，刘少奇于心不忍，不得不挺而走险。在这一段“非常时期”里，通常沉默寡言、喜怒哀乐不形于色的刘是不寻常的冲动，不寻常的慷慨激昂，有着“豁出去了”的气概。

几年过去了，刘少奇等人在着力于恢复中国的元气，而毛泽东，他在策划复仇。

}

毛泽东要饿死中国人的政策，知道内情的刘少奇最后看不下去，在不知道内情的官员的帮助下，扭转了局势，而且还逼得毛检讨，毛差点被赶下台，由此引发了文化大革命，最终刘丢了性命并身败名裂。由大饥荒演变成文化大革命，两害相倾择其轻（大饥荒的祸害比文革大得多），这是刘为中国人的贡献。

如果不是刘少奇拼死一搏，把毛的饿死人计划打破，饿死将达一亿人。刘是为中国人牺牲的，虽然他以前也跟着毛作了许多坏事，但他最后的觉悟及勇气，他的这一搏功德无量。刘多次和毛说：历史上饿死人是要上（史）书的，你我都要上书的。周恩来就不同，为保自己，同流合污，没有周的推波助澜，大饥荒没有这么酷烈。周曾让人统计过饿死人数，只给他与毛看，看后连原始数据都消毁。当然这是最高机密了。

在七千人大会上，刘和其他官员轰毛下台，而知道内情的周恩来极力保毛的地位，使祸害继续延续。轰毛比较利害的是陶铸，他说“主席下去”。在政治局会议上，除了毛和林彪投弃权票，其他人都投了同意毛下台的票，结果周恩来说：“主席还是主席，退居二线就行了”，事后朱德对周恩来非常不满。周又一次保了毛，大饥荒虽然被扼制，但是几年后转化成了“文化大革命”，中国人又经历了一次大浩劫。刘少奇、陶铸被整死，许多在七千人大会上轰毛下台的官员被整得妻离子散家破人亡。**中共八届中央委员 123 名，其中有 88 人分别被诬陷为“特务、叛徒、里通外国分子、反党分子”，坐监的坐监，整死的整死。**周恩来是文革时整这些人的专案组组长，**没有**周恩来的推波助澜，文革或者发动不起来，或者没有那么残酷。

陶铸曾经对手下的人说：“不能跟他（指毛）干了，否则就成为历史的罪人”。由于陶铸的关系，广东饿死人**少**。

不管刘少奇之前做过多少坏事，在关键时刻至少他敢于跳出来，不顾身家性命，敢为中国老百姓搏一把，我觉得这是很值得人尊敬的。他救下数千万人，功德无量。

之后，毛泽东说在七千人大会上憋了一口气。当毛泽东把那些人刚修理差不多的时候，毛泽东就又发起了更加祸国殃民的计划生育政策，几亿中国人口又被中共与毛泽东消灭。大饥荒与计划生育的目的是一致的——消灭中国人。

我们普通人无法揣摩邪恶者的心术，所以不敢相信人为制造大饥荒一说。但是想一想这些原因，特别是计划生育，就不难明白大饥荒是人为地为了消灭中国人口的政策。

可见：1958 年—1962 年的大饥荒是另类的计划生育政策。

……

以上八条，每一条都指向加重大饥荒，为什么？只要改变这八条其中的一条，大饥荒就不会发生，即便发生也不会大量饿死人，即便饿死人也不会持续五年大量饿死人。而这八条都是毛泽东自主策划并强力执行的，可见，毛泽东是想大量饿死中国人，是想毁灭中华民族，毛泽东是中国历史上最大的汉奸。

这还不是精心策划与坚决实施的大饥荒大饿死人吗？

i、最少饿死 6288.93 万人

以 1983 年《中国统计年鉴》（表 1）为依据，以 1957 年至 1970 年的人口自然增长率（剔除发生饥荒的 1958 年至 1962 年），得到这九年的人口平均自然增长率是 27.07‰，1971 年中共国实行计划生育，就不能再用它的增长率参与计算了。表 1 中 1957 年的人口增长率是 23.23‰，实际是 29.05‰。这个 27.07‰都没有 1957 年人口增长率高。可见，27.07‰这个值并非高了，而是低了。用它来计算饿死人数，肯定比实际值少。

以 1957 年底的总人口为基数，以 27.07‰为每年的人口增长率，计算得到：五年大饥荒，最少饿死 6288.93 万人，总人口减少 6595.55 万。仅天府之国四川，官员承认饿死 1250 万，实际高达 2616.52 万！详见《五年大饥荒，最少饿死 6288.93 万人》（http://blog.boxun.com/hero/jjp/）。

这是一个相当保守的计算：平均自然增长率 27.07‰是从九个年份中得来的，但是这九个采样年份里，竟有六个是政治大动荡年份，那么得到的这个平均值一定低于真实值，所以只能算是保守计算。

表 1 是 1983 年《中国统计年鉴》，从 1983 年起，到 2002 年以前，所有出版的《中国统计年鉴》和《中国人口年鉴》都是这些的数据，这证明了多年来中国政府早就承认了它，权威性十足。

表 1：

年份	年末总人口(万人)	出生率(‰)	死亡率(‰)	自然增长率(‰)
1956	62,828			
1957	64,653	34.03	10.80	23.23
1958	65,994	29.22	11.98	17.24
1959	67,207	24.78	14.59	10.19
1960	66,207	20.86	25.43	－4.57
1961	65,859	18.02	14.24	3.78
1962	67,295	37.01	10.02	26.99
1963	69,192	43.37	10.04	33.33
1964	70,499	39.14	11.50	27.64
1965	72,538	37.88	9.50	28.38

表 2 是以 27.07‰为人口自然增长率，算出每年的人口差额。

表 2：

年份	年末总人口(万人)	出生率(‰)	死亡率(‰)	自然增长率(‰)	实际增长率‰	正常人口（万人）	人口差额（万人）
1956	62,828						
1957	64,653	34.03	10.80	23.23	29.05		

1958	65,994	29.22	11.98	17.24	20.74	66403.16	－409.16
1959	67,207	24.78	14.59	10.19	18.38	67780.46	－573.46
1960	66,207	20.86	25.43	－4.57	－14.88	69026.29	－2819.29
1961	65,859	18.02	14.24	3.78	－5.26	67999.22	－2140.22
1962	67,295	37.01	10.02	26.99	21.80	67641.80	－346.80
1963	69,172	43.37	10.04	33.33			
1964	70,499	39.14	11.50	27.64			
1965	72,538	37.88	9.50	28.38			
1966	74,542	35.05	8.83	26.22			
1967	76,368	33.96	8.43	25.53			
1968	78,534	35.59	8.21	27.38			
1969	80,671	34.11	8.03	26.08			
1970	82,992	33.43	7.60	25.83			
1958 至 1962 年人口总差额							－6288.93

用另一种方法，算出五年实际总人口减少数量：6595.55 万

1962 年底应得人口数－1962 年底实际人口数：

64653*1.02707 ^ 5－67295＝73890.55－67295＝6595.55（万）。

得出结论：

五年大饥荒，最少饿死 6288.93 万人，总人口减少 6595.55 万。

总人口减少比饿死人多，是因为每年的总人口也把上一年的饿死人口的出生人口计算在内。

如果用 29.05‰作为人口平均增长率来计算，中国人口减少 7310.54 万人。

……

上面是本人十多年前用金剑平的笔名写的两篇文章（“五年大饥荒，最少饿死 6288.93 万人”与“精心策划的大饥荒，五年最少饿死 6288.93 万人”），这两篇是姐妹篇，我把两篇文章的精华部分，采拮过来并修改让大家看一看。也请看《金剑：简述中共谎言录》，里面也写了不少内容。

有许多人通过研究，发现：中共自从 1949 年以后在和平年代屠杀了中国 8000 万人。那些研究里面是把大饥荒的饿死人数定在了 3000 万人，如果把大饥荒饿死人数调为 6288 万的正确值，那么就得出结论：

自从 1949 年起，中共在和平年代屠杀了 1 亿 1 千万中国人。

大饥荒时，中共把很多右派都送到甘肃夹边沟活活饿死，中华民族最优秀的群体就这么被中共消灭殆尽。

马列主义政党最容易产生暴君，无论是苏共的列宁斯大林、中共的毛泽东、红色高棉的波尔布特、朝鲜共产党（劳动党）的金家三代、蒙古共产党（人民党）、古巴共产党……世界共产党诞生了一大堆暴君，在人类到达如此文明程度的今天，共产党竟然产生了那么多暴君，很少有人刺杀共产党的暴君们，可见，共产党就是暴君制造者，马列主义就是邪教。

希特勒曾经遭人刺杀，而且是多次多人刺杀。日本天皇也有人执行过暗杀。而在中国历史上暴君很多，特别是五胡乱华及南北朝时暴君特别多，却很少有人刺杀他们，使得暴君们毫无顾忌，这是中华民族历史中的不光彩甚至是悲哀之处。中共也是暴君制造者，中共不仅产生了暴君毛泽东，中共党内更没有产生刺杀暴君毛泽东的正义力量，长春大屠杀、大饥荒大屠杀与文革大屠杀得以实施，就是

中共内部丧失正义力量的可悲结果。如果有人刺杀了毛泽东，这三次大屠杀就不会发生，即使发生了也不会坚持作恶那么久。大饥荒时，绝大多数下面的中共干部都坚决执行饿死人政策（从恶），才使得饿死人这么普遍，虽然在七千人大会上，有很多干部反对毛泽东，同时在毛泽东的卫兵部队里，对他充满怨气的人也很多，但是却没有人想过刺杀他，非常可悲，中国共产党内难有正义力量。正是在七千人大会时，毛泽东没有被物理消灭，他得以反扑发动文革，继续祸害中国十几年，遗祸至今仍极烈。人类往往轻易从恶，这是贪官污吏满朝堂、黑帮土匪毒枭满世界的根本原因，也是人类历史黑暗及前途危险的根本原因。

自从一九五七年打右派时中国知识分子的集体投降，大饥荒时中共干部们的集体从恶，这是中华历史上未曾有过的懦弱与愚蠢，预示着中华民族全面大灾难的开始及长时间的延续，而这一切都是因为中共通过公有制控制了所有人的生命权所致，中共极其邪恶。但是，我们的民族，一个少杀暴君的民族，一个跪着上访的民族，一个苟安的民族，一个缺乏血性的民族，未来的确堪忧。

直到毛泽东死后，情况才有一点点好转。毛泽东死后，“安徽的农民、四川的农民，凡是内地贫困省区的农民，开始像打游击一样地抢共产党的粮仓”。农民的造反才是中共搞改革开放的根本原因，否则，被马列主义洗脑致残的中共干部们如何肯主动放弃公有制“限制私有制”的立场转变为“放纵私有制”的“改革开放”。“肉食者鄙”、“礼失求诸野”、“仗义每多屠狗辈”，古人诚不我欺！

辛灏年在一场演讲中说：“中国大陆的人民只有一次真正反抗中共。一九七九年，七九年万里为什么提出‘分田到户’也就是‘包产到户’？是因为安徽的农民、四川的农民，凡是内地贫困省区的农民，开始像打游击一样地抢共产党的粮仓。我是自己因为一个特殊的原因，看到了当时共产党的《大参考》。各地农民抢粮仓这种造反犹如遍地烽火，这才是‘包产到户’政策的来由，这才是共产党搞改革开放的前提。”

第九、文化大革命大屠杀——几千万

大饥荒大屠杀在七千人大会上被以刘少奇为首的中共干部们合力挫败，毛泽东败得灰头土脸，并且被迫做检讨。这是毛泽东一辈子唯一一次做检讨。大饥荒杀戮的人数没有达到毛泽东的预先设想。七千人大会后，毛泽东马上就开始酝酿另一场大屠杀——文化大革命大屠杀，这一场大屠杀不仅仅是针对普通民众的，也是针对中共干部的，许多反对过毛泽东的干部特别是在七千人大会上反对过毛泽东的干部，也在劫难逃，毛泽东也在消灭中共内部的良善力量。

文化大革命不但是革掉中华文化的命，也是大规模革掉中国人的命。

有一个历史学家说过，苏联杀戮民众，是通过立法机构（契卡）进行的，而中共对民众的杀戮，却是通过所谓的革命群众进行的，谁想杀就去杀。

立法机构毕竟少，而且还有步骤，要审判，很繁琐，杀人速度必然慢，范围也不广，杀人者数量也少，面对要杀那么多人，心里也受不了。大家看一看本书后部分讲述《契卡》的那一节，就知道当年苏联是如何杀人的。这种通过立法机构杀人，人数必然少。

中共通过让革命群众杀人，参与杀人的人很多，这样，杀的人也就很多。只要自己宣称是革命派的（如井岗山、红旗派），找上几个人，就可以去杀人了。

不但这一伙革命派群众对另一伙革命派群众屠杀——武斗，“武斗”这是中国历史上专门为这个事件创造的名词，死人很多。

文革中，更严重的的杀人是革命群众专门针对对黑五类进行的屠杀。

在文革高峰，在湖南，有道县的大屠杀。被杀的地富反坏右等黑五类，最大的八十多岁，最小的才几个月，是县政府安排民兵出动，直接找人杀人，找到黑五类就直接杀掉。事后也没有处罚杀人者。

在文革高峰，在广西，也有这种大规模屠杀黑五类与敌对派系的运动，甚至出现杀人后吃人。

在内蒙古，也有针对黑五类的大屠杀，杀“内人党”。

文革这场大屠杀，时间又长（十年），范围又广（全国各地），参与人员又多（所有的造反派及政府、民兵），又有各个革命派之间的大武斗，所以，文革中被杀人数达到几千万。文革后，记得是叶剑英说过，文革造成几千万人死亡。

第十、两户绝一户的计划生育大屠杀—— 6 亿

文化大革命还没有结束，中共就匆匆忙忙地再次进行大屠杀，这次杀的人更多，最少是 6。这是中共最毒的大屠杀。

计划生育在理论上是巨大错误的。从 2007 年开始，本人就想写一本批驳计划生育理论的书，取名为《计划生育的理论错误与罪恶后果》，拖到现在一直没能如愿。本人要写的书很多，计划生育政策又已经废除，这本书可能就不写了。

奴隶与奴隶主是相对的，没有了奴隶，奴隶主也会自动消失。中共奴隶主非常愚蠢，竟然限制生育。奴隶社会的奴隶主起码是鼓励奴隶多生多育的，以维持生产力的可持续发展。所以可以肯定的说，红奴的生育权还远不如白奴与黑奴，比猪都不如。愚蠢的中共奴隶主是在用“两户绝一户”的阴招灭绝红奴。

（人哪去了？——两户绝一户的计划生育恶果）

大陆抖音平台还有大量视频，展示贵州山区无人居住或者只剩数人留守的村庄。其中有的荒废多年，但也有部分村庄是近几年才突然清空，原因不明。

中共的计划生育，不是什么“计划生育”，而是“计划灭绝”，用“两户绝一户”的方法消灭中华民族。这是最大的祸国殃民政策，使中国人口锐减，劳动力锐减，老年化严重，独生子女难教养、降低中国人素质，让中华民族走向灭种的歧途，中共真是愚蠢透顶、残暴透顶。

前面讲过，非洲白奴其中一项工作是配种，男白奴每月有一周与四个女奴关在一个小屋里，配种不努力就被拖出来干活。

美国的黑奴，由于购买的成本太高，奴隶主们为了增加奴隶人口，想办法让女奴最大限度地生育小黑奴，生育力强的女奴甚至比男奴都值钱，生了小孩是奴隶主最稳赚不赔的买卖。为了激励黑奴的劳动积极性，奴隶主为表现好的黑奴证婚，给他们安排一间独立的房间。奴隶主让女奴不断地与不同的男奴结婚，女奴除了生孩子，还要参加劳动。对于女奴来说，她们需要与不同的男黑奴轮流过日子，频繁的生育让女奴的身体支离破碎。久而久之，女奴一听到结婚的消息，便会哭闹着乞求不要结婚。奴隶主为了提高女奴的生育积极性，承诺女奴生满 14 个孩子就让她自由。实际上是谎言，有的女奴在 41 年的时间里生了 41 个小孩（不少是双胞胎），自由之路却异常艰辛！

真没想到，中共奴隶主集团，竟然比美国奴隶主与北非奴隶主还愚蠢，真是无法想像中共有多么愚蠢，造成中国社会人口缺失的巨大灾难。

（中国的人哪里去了？——两户绝一户的计划生育恶果）

博主拍视频称，辽宁葫芦岛赵家屯堪称“北方最大的空城”，该镇曾经矿产丰富，一度居住过几万人，被称作东北的小上海，如今成为一个空城。

中共说中国人口太多，人口多妨碍经济发展。中共真是胡说八道。要知道，人口是否多是以人口密度来计算的，中国的人口密度在世界排名是 60 多位。印度的人口密度是中国的 3 倍多，印度的人口主要在南方，北方山区很少人；日本的人口密度是中国的 2.7 倍，而日本许多小岛上根本就不能住人，真正的密度更高。而总人口越多，经济越发达，国力也越强，密度高经济也发达。日本的经济发达主要得益于它的高人口密度与总人口量。仅从经济的角度上来看，如果中国

是非奴隶制的正常国家，中国的国力将是日本的十几倍，美国也将远远落在中国之后。韩国人口密度是朝鲜的 2.5 倍，韩国的经济发达，人口密度高是非常重要的原因，即使朝鲜也是资本主义，经济上也赶不上韩国，因为朝鲜人口少、密度低。其实中国的人口并不过多，而是少了。以 10 年前的科技和生产力水平，中国的国土最少可以承载 40 亿人而不至于经济倒退。就是按照印度的人口密度，中国也应该可以容纳 40 亿人左右。随着科技的进步人口可容量还会增加。说实在的，如果没有改革开放，中国也的确容纳不下这么多人，也就是说，继续走毛泽东道路，中国是容纳不了这么多人的。但是，我们为什么要走毛泽东道路，走改革开放的修正主义道路不行吗？或者走蒋介石道路不行吗？走蒋介石道路，中国更多的人口都可以容纳。

中共愚蠢的“计划生育”是巨大的祸国殃民政策，竟然没有发现荒谬至极，实施了几十年导致中国劳动力缺乏、老龄化严重、人口萎缩、独生子女难教养、经济增长乏力等等一系列难以解决的难题，使中华民族再次面临巨大的危局。愚蠢的中共连这么简单的道理都不懂，还敢抢江山去坐，真是胆大包天。

计划生育对中华民族如此荼毒，中共何其恶毒，执政党中共就是眼瞎看不清楚，更加恶毒的是，眼瞎的中共就是执行这种恶毒的政策。执政者中共如果真的有一点点良心，在看不清楚计划生育危害的情况下，就应该先在中共党员中尝试：夫妻都是中共党员的，只能生一个孩子；夫妻只有一方是中共党员的，最多只能生两个孩子；夫妻都不是中共党员的，就可以尽情的生小孩，或者最多只能生三个小孩。这样才能体现自由原则与公平原则。

（中共为了宣传计划生育竟然污蔑天真的儿童）

奴隶主是鼓励奴隶生育的，只有中共这个奴隶主才限制奴隶生育，中共的智慧不如黑人奴隶主。一般人无法想像中共有多愚蠢。

中共奴隶主的计划生育非常残暴，竟然喊出了许多疯狂地灭绝人性的口号，其残暴程度可见一斑：“该流不流扒房牵牛”、“一人超生全村结扎”、“谁不计划生育，就叫他家破人亡”、“宁添十座坟不添一个人”、“一胎生二胎扎三胎四胎--刮！刮！刮！一胎环二胎扎三胎四胎--杀！杀！杀！”、“一人结扎全家光荣”、“宁可血流成河不准超生一个”……中共在打一场“计划灭绝”的人民战争，战争的对象是人民。把这些记录下来，人类一定要记住，人世间曾经有过

这么一个如此愚蠢且残忍的政权，曾经有过这么一个如此残暴的时代。

（人哪去了？——两户绝一户的计划生育恶果）

有博主称，贵州部分村庄的人员流失，是因为地处深山，交通不便。但抖音平台上显示，东北三省的大平原上也有大量村镇空无一人，显然是另有原因。在抖音搜索发现，辽宁省存在大量无人村。

愚蠢的奴隶主（中共）制造毒疫苗令儿童受害，奴隶主还往红奴的牛奶里加三聚氰胺、往鸡蛋里加苏丹红，往黄瓜里加激素、往猪肉里加瘦肉精；还有什么转基因豆腐、化学豆浆、神农丹姜、地沟油、毒韭菜、毒大米、毒水源。总之红朝愚蠢的奴隶主在用尽一切阴招狠招毒招来消灭奴隶，这是除了共党以外，千百种奴隶主都不可能干的蠢事。没有了奴隶，哪里还会有奴隶主？消灭奴隶就是消灭奴隶主自己，愚蠢的共党连这点都不懂。

总之，无论是计划生育、毒疫苗、毒奶粉、转基因食品，都是魔鬼要从人最薄弱的儿童阶段、生育环节消灭中国人的措施，这是最阴险的措施，而中共不折不扣地执行了，中共是魔鬼的开路先锋，是魔鬼的使者。

被迫害中的中国人，连奴隶的地位都没有，连奴隶都不如。

（中国的人哪里去了？——两户绝一户的计划生育恶果）

去年 11 月 7 日，有网民发布视频称，自己自驾途经辽宁，路上经过一个无人村，整个村子杂草横生，只剩破砖烂瓦，村民不知都去了哪里。

中共在和平时期杀戮的中国人，超过抗战时日本兵杀害中国人的三倍，中共破坏的中华文化超过日本兵的 1000 倍。抗战时，日本兵守卫山东曲阜孔子庙；文革时，中共指挥红卫兵及当地政府官员掘孔子坟、毁孔子庙。故宫的文物不是蒋中正带到台湾，多数也会毁掉，中共毁掉的文物超过蒋中正带走的无数倍。大家好好看看，日本兵与中共，谁最恨中国？谁是中华民族的最大敌人？

有人经过计算，中共奴隶主当政的几十年间，造成 8000 万人非正常死亡。在这 8000 多万人中，计算者把大饥荒饿死人数定为 3000 多万人。我经过精密计算，大饥荒时，中共奴隶主用饥饿这个武器，最少屠杀了 6288 万中国人。

所以，我估计，除开计划生育大屠杀外，中共当政最少屠杀了 1.1 亿中国人，8000-3000+6288＝11288（万人）。

中共奴隶主用计划生育屠杀的中国人很多。

中国大陆从 1971 年开始实行计划生育，1970 年末，印度人口 5.55 亿，中国 8.3 亿，刚好是印度的 1.495（约 1.5）倍。中国的卫生水平、国土面积、发展前景与生活水平都比印度好很多，计划生育前的 1970 年，中国人口增长率（2.6%）也比印度（2.2%）高很多。2021 年底，印度人口是 13.93 亿，中国人口是 14.13 亿（估计是中共放大了），13.93*1.495－14.13＝6.695（亿），中共仅用两户绝一户的计划生育，就最少屠杀了 6.695 亿中国人。如果用计划生育前中国的人口增长率（2.6%）来推算，中共屠杀的人就更多。到 2021 年，中国的人口增长率降到 0.03%，非常接近于维持人口不下降的平均一对夫妇 2.1 个小孩的生育率水平。现在，中国人口极速老化，缺人缺工，把世界工厂无偿送走，中国未来堪忧。中共的计划生育政策对中华民族祸害巨大。

（人哪去了？——两户绝一户的计划生育恶果）

城市里没有多少人。我有一个朋友说，十几年二十年前，青岛人很多，当时青岛有许多小夜市，一到晚上都是人，特别是城市中心的四方区人民一路有一个小夜市，晚上人很多，挤得很，现在却没人了，夜市自然就解散了，摆摊也没人来。青岛最著名的糖球会，原来人很多，十天八天人满为患，2025 年的糖球会却没有多少人。

现在青岛除了主要街道外，白天也没有多少人，与前些年相比，人少多了。我想，其它城市也差不多。

许多人以为人都回农村了，其实，现在真正少人的是农村。

（人哪去了？——两户绝一户的计划生育恶果）

其中，吉林的一座深山里还发现一座空城，数十栋居民楼耸立，显然是近年

刚刚建成，但城中只有十几位老人居住。

现在的中国，根本就没有 14 亿人。

中共非常恶毒，真想控制人口也应该让人家生三个小孩，最少得让人家生两个，中共却用了两户绝一户的最恶毒政策。邓小平的计划生育政策比毛泽东更加恶毒，是他执政时最疯狂地实现两户绝一户的恶毒政策。

世界上最恶毒、最愚蠢的政策——两户绝一户的计划生育。

（人哪去了？——两户绝一户的计划生育恶果）

吉林省同样存在大量无人村。多名抖音博主也发视频称，“黑龙江有很多无人小镇，无人村。”今年（2025 年）3 月 22 日，一名博主发布视频质疑，“我的家乡黑龙江省海伦市某村屯，家家户户没人住呢？这人都哪去了？咋没人了呢？”2 月 11 日，也有博主发视频说，“黑龙江绥化，村屯都没人了。”海南岛也有很多空城。

今年以来，中国多地城市都有博主发视频，显示城市人口也在急剧减少，往年热闹的街道、商场、车站，如今很多人烟稀少。博主们纷纷质疑：“人都去哪了？”“中国 14 亿人口，现在到底还剩多少？”

人口因素是国力的最重要因素。苏联、加拿大与澳大利亚的国土面积也很大，为什么它们的国力不行，唯一的原因是这些国家人口少、密度低。美国如果有 10 亿人，中国的国力就不会跟得上。

世界上几乎所有的发达国家生育率都在下降、人口早就开始减少，中共看到这些却还在坚持两户绝一户的计划灭绝政策多年，中共的愚蠢真的是愚蠢到极限。

计划生育最可恶的是改变了中国人的生育观念，使中华民族再也很难回到生育的正常轨道上来。

今天，每当看到日本、韩国、欧洲等一众国家生育率在下降、人口也在下降，中国大陆与台湾也迎来了生育率下降的时光，看到这些中国人的心情都很揪心，中国共产党又为中华民族做了件大恶事。

八、毛的红朝是中国历史上唯三的奴隶社会

非常可笑的是，马列主义者与中共，到处宣扬什么古代的奴隶社会，但是，经过仔细推敲，毛的红朝才是真正的奴隶社会，现在的中国大陆是半奴隶社会！马列主义者与中共如果不服、中共国师王沪宁如果不服，请对以下的文章进行反驳！请反驳……

共产党与天斗、与地斗、与人斗，杀天、杀地、杀人。斗斗斗，最后就斗奴隶社会。

中国历史上的另一个奴隶社会加共产主义是洪秀全的太平天国。太平天国的奴隶制比马列主义的中国制奴隶更加根正苗红，还带着共产主义色彩。另一个区域性奴隶社会——大明中后期富裕的江南。

１、暴力夺权是中共政权的来源

奴隶社会本来就是血腥暴力的结果，这种社会制度必然要通过暴力（或者说暴力革命、枪杆子里面出政权）才能实现。所有的社会主义国家都是在暴力革命的基础上建立的，都是奴隶社会的嫌疑。

中共通过日本把中华民国打伤，又通过苏联的大量武器援助，最后用武装的“枪杆子里面出政权”的“暴力革命”夺取了政权，这就彻底证明中共政权来源于暴力，根本不是得人心得来的，所以，中共政权具备了奴隶社会必备的暴力性，符合奴隶社会的暴力特征。

奴隶社会里，数量如此庞大的奴隶群体，长期使用暴力是很难的，会降低社会效率，愚民就成了奴隶社会除暴力外的另一个特征。特别是当社会主义社会的奴隶人数达到 90%以上时，可以说，愚民是社会主义奴隶社会长治久安的最重要特征。

奴隶社会是最黑暗最不公的，必须有最有效的洗脑并利用奴隶控制奴隶，最好是让奴隶不知道自己是奴隶，更绝的是让奴隶觉得自己是当家作主的主人，这样，奴隶社会就能延续，所以，除了暴力特征，奴隶社会还得有愚民特征。奴隶人数越多愚民特征就越强，像非洲的白奴制度和美国南方的黑奴制度，由于奴隶人数不够多，愚民特征就不明显，甚至不需要愚民。社会主义奴隶制，由于奴隶数量太多，必需愚民，用林彪的话说：“枪杆子，笔杆子，夺取政权靠这两杆子，巩固政权也靠这两杆子。”林彪一下子就点出了马列政权的暴力性与愚民性。由于奴隶的人口巨大，为了达到长治久安，奴隶主就得搞出非常有效的洗脑，这一点只有马列主义者用“共产主义”的招牌才能做得到。共产党从出生的那天起就在拼命夺取并掌握这“两杆子”，所以只有它才能建立起真正奴隶社会。在封建社会之前的社会里，根本就没有任何力量能够强力掌握这“两杆子”，怎么可能创造出并且令其长治久安的奴隶社会呢？这又证明，奴隶社会只能在封建之后出现。

所谓的“社会主义与共产主义社会”就是“奴隶社会”，只是这个奴隶主超级大，是统治集团——党，所以大家看不出来。党搞的公有制，是打着公有制的

名义搞的“党有制”。党的政策是“普天之下莫非党土，率土之滨莫非党奴。”看看列宁时代的苏联，俄罗斯总统普京说：“列宁创建的苏联是人间地狱”。是地狱，比奴隶社会还惨百倍，我只把社会主义说成是奴隶社会，已经高估它了。看看斯大林时代的苏联，看看社会主义时期的蒙古，看看金家王朝的朝鲜，看看共产党的红色高棉，看看世界上所有的社会主义国家，哪一个不是奴隶社会？其实是比奴隶社会还惨百倍的邪教社会。

一个没有言论权、没有财产权、没有信息权、没有生育权、没有信仰权、没有思想权、没有从业权、没有迁徙权、没有选举权、没有自由媒体、没有公民团体、没有独立司法的社会，还能不是奴隶社会吗？或者可以称为邪教社会。

暴力是奴隶社会的先决条件，这是无疑的，无论是北非洲的白奴制度，还有美国南方的黑奴制度，都是充满暴力。社会主义的奴隶制是暴力加谎言，社会主义的奴隶制比其它奴隶社会更加荒诞和可恶，奴隶们竟然不知道自己是奴隶。

中共为了搞奴隶制，除了用暴力夺取政权外，还用暴力夺取财产，为了不让被夺取财产者有机会报仇并且恐吓住其他人，对于地主与中华民国的政府工作人员以非常残酷的手段镇压。

（对联是：“坚决实行地地改革　彻底消灭地主阶级”）

一个志愿军战俘回忆他家乡开斗争会的对联是：（上联）穷人要翻身抓住地主老财挖苗断根。又要“消灭地主阶级”、又要“挖苗断根”，中共光明正大公开地喊出的口号都这么凶残，暗地里的手段更是无比凶残。从 1950 年到 1953 年，共有几百万被划为地主和反革命的人被中共处决，成了无辜的冤魂。尽管土改与镇反只是中共无数政治运动的开始，其后果已经让许多前国军人员不寒而栗。他们投降解放军后，发现自己也不受共产党的信任，不少人于是伺机重新投奔国民党，而韩战被俘就成为天赐良机，于是他们不肯回到中共国。中共把战俘当成叛徒，使得许多共产党员、共青团员战俘同样不敢回大陆。抗美援朝战争中，超过 70%战俘拼了老命也要脱离中共统治，最后去了台湾；这些战俘中超过 1/3 的人是共产党员共青团员，这是共军战斗英雄部队才具有的党团员比例。中共的阶级斗争恐怖使得部分志愿军不愿回中共国，党团员也弃中共而去。1949 年 10 月的金门战役，共军战俘更是有超过 86%的人留在台湾，回

到大陆的许多人被中共枪毙。中共的恐怖其实杀戮手段使得人民离心离德，只要有机会就要脱离它的统治。

毛泽东年代，大量的人民逃往外国外地，逃往香港的很多，逃往苏联的可能更多，因为国境边很长，新疆逃往苏联的回族，形成外回族，与清朝时左宗堂镇压回乱时，白颜虎逃往俄罗斯的回族形成外回族。

为什么中共夺政时那么多的大陆人投奔香港？大饥荒与文化大革命时又有那么多的人投奔香港？中共的手段太恶劣甚至是太恐怖了，人民不喜欢它。如果台湾足够大又不是在海中，那么更多人将会投奔台湾。

为什么有些国家虽然共产党被选上台，如日本社会党（社会主义党）被选上台，印度共产党在某个邦被选上台执政，也无法实现社会主义，是因为暴力不够，所以，无法实现社会主义与奴隶社会。

暴力夺权，夺权后继续用暴力抢劫人民的财产，才能实现公有制的社会主义或者奴隶社会。所以，“枪杆子里面出政权”是奴隶社会、社会主义与共产主义的前提与保障。“枪杆子里面出政权”的政权很可能是奴隶社会，我们绝对不能寄希望这种政权。

2、毛的红朝是九毒俱全的奴隶社会

奴隶与奴隶社会各有特征，符合奴隶社会特征才是奴隶社会。

奴隶社会的特征：“大部分物质生产领域劳动者是奴隶”。也就是人口中必须有 41%以上是奴隶，才是奴隶社会。

奴隶的特征是什么？

无财产权、无行动权、无迁徙权。丧失这三项权利就是奴隶了。

财产权：奴隶只有干活的权利，没有财产，连奴隶都是主人的财产，他自己更没有财产。

行动权：奴隶的行动要听从奴隶主的指挥，一切行动听指挥，当然没有自由行动的权利。

迁徙权：奴隶不能随便搬迁，如果有户籍的话，就用户籍制度捆绑。

毛的红朝，百姓除了没有上面所列举的三项权力外，还没有：信息权、言论权、选举权、信仰权、思想权，加上后来的生育权。没有九项权利，毛的红朝是九毒俱全的奴隶社会。毛的红朝百姓除了九无权之外，还要加上：四不能、三必爱，毛的红朝百姓是超级奴隶。

超级奴隶除了没有上面三项权力之外，还有几大特征：四不能、三必爱、九无权。

四不能：奴隶不能议论朝政、奴隶不能议论奴隶主、奴隶不能议论奴隶制度、奴隶不能议论他人制度。

三必爱：奴隶必须爱奴隶主、奴隶必须爱奴隶制度、奴隶必须爱奴隶国。

九无权：无财产权、无行动权、无迁徙权、无信息权、无言论权、无选举权、无信仰权、无思想权、无生育权。还有二个无生命权与免耻辱权，是红朝贱奴专属，这里就不计算在普通奴隶的特征之内。

如果把“我们”代替“奴隶”，把“党”代替“奴隶主”，就得到毛的红朝红奴的特征：

四不能：我们不能议论朝政（参与政治罪）、我们不能议论奴隶主（反党、

对领导不满罪）、我们不能议论奴隶制度（反社会主义罪）、我们不能议论他人制度（与反华势力勾结罪）。

三必爱：我们必须爱奴隶主（爱党）、我们必须爱奴隶制度（爱党的社会主义奴隶制度）、我们必须爱奴隶国（爱党国）。

九无权：

无财产权：

我们没有土地，耕种党的土地，我们的财产来自于党的分配（恩赐）。党一开始准备用供给制，实在不行才用低工资代替供给制，看起来有一点点财产。所谓公有制，简单地说："党（奴隶主）剥夺了国民（奴隶）所有的权利，根据党的需要返还一点点。"

党利用名义上的公有制剥夺一切人民财产，实行党有制，控制了每个人的粮道，使得全民彻底丧失自食其力的可能，党实现了"普天之下，莫非党土；率土之滨，莫非党奴"的崇高理想。党把人民化为党的奴隶，并剥夺人民的全部劳动成果，然后归还一小部分以保证最低的生命需要，造成"一饮一啄，皆为党赐"、党是人民的衣食父母这种假象。党还告诉你"翻身做了主人"，实际是"翻身做了奴隶"！——厉害吧？五毛们，好好认清你们的奴隶身份，要认奴归宗。

说社会主义没有财产权；说"（党）剥夺人民的全部劳动成果，然后归还一小部分以保证最低的生命需要"。许多人不服，那就晾出来给你们看看：1925 年大革命时期，毛泽东与刘少奇领导了安源煤矿工人大罢工。罢工前井下工人的日工资达到每天 1 元（大洋），当时 1 元可买谷子 150 斤。罢工后工人长工资并且缩短工作时间至每天四小时。1976 年前后，大陆普通干部退休前的月工资 50 元人民币左右，在黑市上（黑市才上正常市场）差不多只能买 50 斤谷子。毛治下大陆普通干部的月收入赶不上 50 年前安源煤矿井下工人的日收入。而 50 年后的工作效率无疑是 50 年前的许多倍，工资反而低了几十倍，这不是剥削是什么？这不是最残酷的剥削是什么？有了低薄的工资就比供给制好管理，更符合统治者党的统治成本与利益。1932 年，广州市中学老师的工资最高达到 562 块大洋，相当于现在的 5、6 万人民币。毛泽东年代和现在广州市中学老师的工资是多少？能算是工资吗？2022 年，美国铁路工人大罢工，罢工后提高工资，铁路工人的平均工资超过 122 万人民币/年，中国铁路工人的收入在美国工人的面前算是工资吗？

无财产权这一条是最紧要的，失去私有财产，人们就失去生存权，只要把你的口粮断了，你就活活饿死。我们看到，中共正是利用了收起私有财产这一条，把人们的命都拽在手中。中共利用"无财产权"这一条，在大饥荒中饿死 6000 多万农民，当时都不允许农民逃难。共产党的红色高棉也是用饥饿来消灭了三分之一的人口，苏联也利用过这一条用饥荒消灭了很多苏联人民（包括乌克兰人民）。中共对付无田地不耕种的知识分子，也是用这一条就够了，中国几千年来"为天地立心"的知识分子，这时就立不起来了，要么向中共投降，作它的附庸、打手——像郭沫若之流，要么自行了断——像储安平、老舍等，要么被迫害很惨——像张东荪、陈寅恪等，别无他途。文革中，许多知识分子选择了自杀，一长串的自杀名单，有良心的知识分子许多选择自杀，一般的只能在耻辱中偷生，也有一些当跳梁小丑，时不时地拿几首"打油诗"献媚。知识分子是民族的脊梁，民族的脊梁被中共踩断了。这是中华五千年历史中，唯一的一次知识分子集体沉沦！

所以财产权很重要，没有它就是没有生命权——没钱就没命。

共产党搞公有制这一条很毒，就是为了控制所有人的生命。自己创造的财富

就应该自己支配，私有制很合理。

太平天国就是利用圣库制度，剥夺了所有人的钱，给以天王为首的大小王爷与官员们使用，普通人生活在温饱线上，连夫妻孩子都不能相见。

所以，凡是剥夺他人财产而搞公有制的，都是可疑的。

行动权：治保主任在盯看着大家，普通人要到县里去，得开公社证明，想当乞丐，得开乞丐证，这就剥夺了所有人的行动权——行动自由。地富反坏右平时连村庄都不能离开，敢开公社证明要到县里去，可能直接被虐杀。

迁徙权：毛时代把人民分成农业人口（农民）与非农业人口，实际上，农民在中国是二等公民，更确切的说是二等奴隶，是彻头彻尾的低等奴隶，而且生而为奴世代为奴，非农业人口是好一点的奴隶。中共利用户籍制度，把人牢牢地限制住在当地，一直到现在，迁户口都是不容易的事。这就剥夺了所有人的迁徙权——迁徙自由。在当时的中国，农村户口就是二等公民，当兵、当工人、上大学等等好处都轮不到农村户口。直至今日，中国农民依然是世界上最贫穷落后、最无知识、最无前途的群体，是世界上最弱势群体。这是毛的红朝奴隶制度的遗祸。

后来人无法想像当时农村户口的二等公民身份的悲惨状况，农民看不到一点点希望。

2021 年 10 月，一位网红博主讲述了她自己的悲惨身世。在毛时代后期，她的母亲由于出身原因（出身不好——黑五类），被定为农村户口，她的父亲是城镇居民户口。根据中共的政策，四个孩子都跟随母亲的户籍成为农村户口。母亲为了孩子的户口，多次与管理官员交涉无果。交涉中母亲知道，如果她不存在了，她的孩子就会随父亲成为城镇户口。于是，这个伟大的母亲就自杀了，为了孩子的户口而自杀。听到她的叙述，我悲从中来，都有大哭的冲动。可是，现在她叙述时，面部表情难见一缕轻轻的忧伤，甚至观众可能觉得她在转述一件很遥远且与自己无关的事。也许是强压心中的悲伤，不向陌生人表露，也许多年来她泪已流尽。但是，我仿佛看到她四姐妹与父亲当时那哭天呛地的模样。

古人惊叹："苛政猛如虎"。可是，有什么样的苛政如中共的户籍制度如此猛如虎呢？！

让我们永远记住牺牲在中共奴隶制暴政下的人们！永远记住中共统治下中华民族的斑斑血泪。

选举权：一直到现在，中共国的百姓都没有选举权。连续 65 年当了十三届活化石人大代表的申纪兰，说她从来不与选民接触。这就是中共的伪选举。

信息权、言论权、信仰权、思想权：所有的媒体被中共控制，信息被过滤与修改，所有人都失去了信息权与言论权——信息自由与言论自由。在国民党时代，书店里有马列主义的书，可以随便买，还可以宣传马列主义。陈独秀、李达、郭沫若等人就以宣传马列主义为职业，甚至以教科书为幌子宣传马列主义，才发生上世纪三十年代与张东荪等人对马列主义的论战。现在中共国的书店里，绝对没有对马列主义批判的书，没有对辩证法批判的书，中共甚至呼喊要对质疑马列主义者进行迫害。真理越辩越明，只有谬论才需要暴力来维持，可见，马列主义是谬论。中共也只有靠暴力夺走人民的信息权与言论权才能生存下去，一旦放开，中共必死无疑。不信，把金剑的几本书在大陆出版，《马克思谬论》、《人世间最大的谎言——辩证法》、《两岸统一该用什么国号》、《通共媚日的二二八　可怜的外省同胞》、《中共用"对日寇的最后一战"来发动内战》，一旦出版，中共顷刻垮台。中共为了保住江山，做尽坏事。没有信息权与

言论权后，中国人变得愚蠢。

没有信息权也就没有了思想权，信仰权也同时丧失。后来又丧失了生育权。你只能想马列主义对、辩证法正确，你只能想共产党好，你想对这三个议题进行探讨、置疑都不可能，还可能招来杀身之祸——中国人彻底丧失了思想权。

我们红奴比一般奴隶少了四项权益——结婚权、生育权、政治权、自由权。

无结婚权：红奴的结婚权得党批，贱奴限制结婚（许多贱奴子女生得英俊漂亮，却嫁不出去、娶不进来），平奴不能自由结婚（现在稍为好些），奴隶社会的奴隶主会限制奴隶结婚吗？不得而知，起码红奴结婚权不比奴隶高，美国南方种植园的奴隶主会主动让奴隶结婚。

无生育权：红奴没有生育自由权，得随着中共奴隶主的意愿而生育。一开始中共奴隶主是鼓励生育的，号称“人多力量大”。后来却限制生育，用号称“计划生育”实际是“计划灭绝”的两户绝一户的手段来灭绝中国人。中共的计划生育这一恶政把中华民族推向异常悲惨的深渊，现在中共国人口急速下降、老龄化异常严重，而且还会更加严重，所以，现在中共又鼓励甚至强迫生育。总之，中国人生不生小孩，由中共奴隶主说了算。幸好还没有派个党员帮你生。

无政治权：我们不能参政议政，直至今日还有一项罪名叫“参与政治”。政治上的一切党为我们包办，号称“代表”。

无自由权：我们无言论自由（华人比狗不得言论），现在连网络都上锁、无来往自由（路条、乞丐证明）、无从业自由（服从党分配工作）、无结婚自由、无生育自由（华人比猪不得生仔）....无各种在中华民国时中国人本来就具有的自由。中华民族刚渡过民族灭亡的灾难，毛泽东一伙趁机夺走本来属于人民的政权。毛一上台，把中国人自由迁徙的双脚绑了起来，把自由为自己与家人创造财富的双手绑了起来，把自由言论的嘴巴绑了起来，把自由接收信息的耳朵与眼睛绑了起来，人有七巧，党绑五巧，中国人成了口不能言、眼不能视、耳不能听的聋哑人。

有一个比较形像的说法：在“中国人站起来了”的吆喝声中我跪了下去。在“解放了”的欢天喜地中，我自由创造财富的双手被绑了起来、自由迁徙的双脚被绑了起来、自由言论的嘴巴被绑了起来、自由接收信息的眼睛耳朵被绑了起来、自由思维的头脑被绑了起来，七巧绑了五巧，只有两个鼻孔自由地呼吸着污染了的空气。看着自由言论的狗，我们华人自叹没法比。看着鼓励生仔的猪，我们华人羡慕不已。

我们没有自由媒体，没有公民团体，没有独立司法，没有民选议会，哪里还有什么政治权利？想苟延残喘的活命就当奴隶吧！有的时候当稳了奴隶也未必一定能苟活，看看红朝贱奴吧，他们当稳了奴隶，却没有生命保障，更没有尊严保障。

无生命权与免羞辱权：这二项是贱奴专属，平奴暂时无性命之忧，只有特别必要时才消灭平奴。毛看二等平奴——农民不顺眼，弄个大饥荒一下子就饿死了最少 6288 万二等平奴（注 15），几乎全是贫下中农。8964 时，中共用坦克车、用机关枪消灭了不少平奴。

在毛泽东的红朝，除了有资格看《新华社内参》的人以及他们的家属是高等人，属于奴隶主阶级，超过人口 98%以上的普通人都是奴隶，下级干部是打手，属于高级别的奴隶，因为上面列举的九种权他们同样没有。

北京大学教授袁刚说：前苏联的“社会主义”体制说穿了，就是由国家充当总

地主和总资本家，以养活几千万党员干部，建立起一个等级森严的特权社会，产生了一个鱼肉百姓、高高在上的干部阶级，普通百姓则仍然处于被奴役统治、被残酷剥削的社会地位！（注 19）。袁教授不敢说中国，其实中国也是如此，所有的共产党国家都是如此。

大饥荒时，中共国副总理谭震林（大革命时期胡乱杀人者）的妻子用公务飞机为自己运一批鸡，鸡在机场跑散，她让机场人员抓鸡，机场工作人员虽然极度不满也无可奈何地抓鸡，内部报道了此事的人遭谭震林的报复。这才是奴隶主所为。

由于红朝的奴隶（我们称为红奴）太多，占比太高，为了便于控制，使红色（奴隶主）江山永不变色，红朝的奴隶主（党），把红奴们用阶级成份划分成贱奴与平奴的贵贱二种红奴，黑五类就是贱奴，普通人是平奴。又用户籍制度分出二个等级红奴，农民就属于是二等红奴（现在叫做二等公民），城市人就属于一等红奴。平奴比贱奴多一项权利——可以欺负贱奴。奴隶主（党）让平奴们想奴隶主之所想、做奴隶主之所想，奴隶主鼓励平奴对贱奴进行人身迫害，让平奴们产生“与奴隶主处于同一阶级”的幻觉，从而使平奴们坚定不移地捍卫奴隶主与奴隶制度。有需要时党也会也整死平奴，如大饥荒（最少饿死 6288 万）与 8964 时（坦克压平奴），这时平奴们还会死心塌地地喊“奴隶主万岁”，并痴心妄想地等待奴隶主的平反呢。

时代不同，奴隶社会也不可能完全是一种模式，现在看到奴隶社会有三种模式：一种是北非洲的无法自由模式，一种是美洲的不逃跑模式，一种是社会主义的半自由模式。三种模式中，最暴力的是北非洲的无法自由模式，奴隶人数最少，奴隶的奴性最低，反抗最强。其次是美洲的不逃跑模式，奴隶人数不是很多，多数奴隶只是幻想着跟随一个好一点的主人而不是想着逃跑。

最具有欺骗性的是社会主义模式，奴隶人数非常庞大，能达到 98%，奴隶并不知道自己是奴隶而是以非常自豪的主人自居，非常英勇地捍卫奴隶主与奴隶制度，奴隶的奴性最足，也最可怕。前两种模式都是奴隶主控制压迫奴隶，奴隶还想着获得自由；社会主义模式却是奴隶控制与压迫奴隶，控制成本最低，奴隶以为自己就是最自由最幸福的，现在如果在世界调查人民的幸福指数，那么最幸福的应该是社会主义奴隶制中的朝鲜人民。从这里可以看到，奴隶社会从北洲的粗暴型发展到社会主义奴隶制的精致型。

造成社会主义奴隶制这些特征的原因是，奴隶数量太庞大，无法只由奴隶主控制与镇压。于是，就在奴隶之中划分阶级，找出少数人来，鼓动多数奴隶欺压这些少数奴隶、欺压没有奴性的、发现自己是奴隶、想唤醒奴隶的这种精英奴隶，既消灭反抗意识又使得多数奴隶产生自身是主人的幻觉。由于，这种社会主义的奴隶制最具欺骗性、奴隶最具奴性，奴隶的反抗性最低，也最具可持续发展性。只是社会主义奴隶制中对多数奴隶的暴力最低，奴隶工作的积极性不高，工作效率也就最低，导致整个社会效率低下，最终在经济崩溃中倒台。社会主义的苏联与东欧，就是这样垮台的，朝鲜没有垮台的原因是有中国大陆的援助，大陆没有垮台的原因是变成了修正主义、部分地否定了马列主义，打着马列主义的旗帜部分地反马列主义，修正了奴隶制中愚蠢粗暴的部分，变成半奴隶制。

红朝 98%以上的人是红奴——平奴+贱奴，红朝完全具有奴隶社会的特征：“大部分物质生产领域劳动者是奴隶”，所以说，红朝就是奴隶社会。而且比北非洲与美洲更加罪恶和惨烈，北非洲只把掳掠来的白人当奴隶，美洲只把购买过来的奴隶当奴隶，红朝只把自己的国民当奴隶，甚至把它的恩人——农民当二等

奴隶。这是封建制度结束 2000 多年后出现的，又再次证明马克思的社会发展五阶段论是错误的。

马列主义的所谓阶级斗争，所谓剥削阶级，用的就是“有钱即有罪”的法则。现在歧视三无人员，用的是“无钱即有罪”的法则。马列主义者就是这么魔幻。不断地颠倒标准，其实，阶级斗争是非常虚假的东西。

毛泽东在教育上采取愚民政策，经济上采用与经济发展相违背的道路，治理上废除法律，在文化上毁灭中国文化。

毛喊出了：“学制要缩短、教育要革命，知识越多越反动”，他恨不得把人民搞得又蠢又恨。经济发展必然走城市化道路，人口向城市流动、集中，人口越集中社会越发达，人们生活越轻松。毛却相反，他疏散城市人口，强迫市民说：“我们也有一双手，不在城市吃闲饭”；还把城市青年疏散农村，骗他们说：“知识青年上山下乡，接受贫下中农的再教育，一辈子扎根农村”。人的身份（成份）制度是奴隶和黑暗封建制度的必要特征，就算不是奴隶和封建社会，有身份制度就是黑暗的社会。毛在中国建起了中国五千年历史中从来没有真正有过的身份（成份）制度，甚至比种姓制度、门阀制度还黑暗；毛把法律废除大搞各种运动，发动人整人、人斗人，把中国变成大的角斗场、大监狱；毛发动文革及各种运动，毁灭中华民族五千年演绎出来的、最先进的、最有利世界的伟大中华文化及中华文明。毛泽东所作所为罪恶累累、罄竹难书。

“上山下乡”是毛转嫁经济失败与骗人的移民政策。

“知识青年上山下乡”是毛泽东对经济失败的处理，把经济失败的灾难转嫁给青年人。“知识青年上山下乡”，骗青年说“接受贫下中农的再教育”，后面还有一句“一辈子扎根农村”。最后那一句“一辈子扎根农村”才是目的。这是一种移民政策，是转嫁经济失败的灾难给青年人。对于那些有后台的人来说，即使是子女下乡也无所谓，因为可以不通过考试而进入大学、招工、当兵，下乡只是他们镀金的时期，为了他们将来飞黄腾达筑基础。而一般人的子弟就惨了，为了回城、当兵、上大学付出了最大的代价，有不少女青年甚至付出了珍贵的贞操，成为黑心干部愚弄与免费发泄的对象，许多人内心产生了一辈子的阴影。习近平也上山下乡，没多久就在父亲部下的安排下上大学走了，而一般的知识青年就没有机会上大学，只能真的一辈子扎根农村，农村青年更加没有机会离开农村，被中共用户籍制度锁定在农村。直到 2020 年，我的老家有一个什么下乡青年协会，这一帮子被骗青年有的还在歌颂毛泽东。毛泽东真是骗死人不商量，可见毛泽东的骗术之高难以有人相比，真是骗人有术治国无方。

毛泽东当政 27 年，在城市几乎不建设工厂，吃的是中华民国留下来的根基（还骗人说什么一穷二白），到毛泽东死前，中国经济已经崩溃，城市容纳不下青年人就业，就把青年赶到农村，更清楚一点在说是骗到农村。在“知识青年上山下乡”之前，已经有一波压缩城市人口的行动，把许多城市居民迁往（其实是押送）农村，特别是成份不好的人，难逃那次劫难。“压缩城市人口”与“知识青年上山下乡”都是中共摊薄城市人口的既定策略，是往农村移民政策。

大家都知道：城市化率越高，社会越发达。现在，是农村青年到城市里打工，而不是城市青年到农村打工，是农村人口往城市移民，而不是城市人往农村移民，这才是正常的社会发展道路。毛泽东与中共的摊薄城市人口政策，极大地违反了正常的经济、社会发展道路，是中共国不发展城市经济造成的灾难。

要知道：中国的人均耕地很少，农民自己都不够耕种，还从城市撇下那么多人过来，不但改变了青年原来生活的环境，给他们造成极大的灾难，也造成农村

更加困难。对青年、对青年家庭、对农村都是巨大的灾难。

这正是毛泽东造成中共国的经济失败根本原因，毛泽东与中共又把经济失败的原因诿过给人口多，才有从 1971 年开始的计划生育政策，造成中华民族的更大灾难。计划生育与上山下乡几乎同时进行，1971 年时，中国才 8.52 亿人口，竟然觉得过多，不但要知识青年上山下乡，还要搞二户绝一户的计划生育，而 2023 年，中国 14 亿人，还觉得人口过少，使得许多地方招不到工人，许多工厂纷纷外移，房地产坍塌。印度的人口已经超过中国，他们的国土面积不及中国的三分之一，也没觉得人口过多，而且承载得好好的。印度同样有许多山区不适合于耕种，多数人挤在南方。按照印度的人口密度，中国可以达到印度 3 倍的人口。

无论是上山下乡，还是压缩城市人口及计划生育等抑制人口政策，都是一种小农经济思维下做出来的。中国的发展不是靠农村经济，而是靠城市经济，全世界都是如此，人口越多越集中社会越发达、经济越高速发展。中共国从立国开始就执行的摊薄、疏散城市人口政策，就是削弱城市经济能力，走一条与经济发展相反的道路——毛与中共真愚蠢。毛泽东想移民农村直接移民也就罢了，对热爱他的青年人，竟然利用青年人的正义之心与胸怀天下的博大胸怀，祭出了“接受贫下中农的再教育”这一骗人旗帜，毛泽东真是奸险无比。

如果毛泽东不死，那么，现在的中国就与朝鲜一样，贫穷落后，人民困苦无比且幸福感无比，甚至满怀着要解放全人类四分之三受苦受难的人民。朝鲜与韩国是相同的民族，现在，在韩国干活一天相当于在朝鲜干活半年，朝鲜的当兵高度是 1.43 米，而韩国的当兵高度是 1.61 米，朝鲜人民被饿成侏儒了。朝鲜是撮尔小国，我们与世界可以接济得了他们，我们是世界大国，谁能接济我们？

按理说，中国是大国，各种条件远优日本，中国的ＧＤＰ一旦超过日本，日本就不再有机会超过中国。在 1961 年之前，大陆的ＧＤＰ超过日本，从 1961 年日本的ＧＤＰ才开始超过大陆，直到 2010 年，大陆的ＧＤＰ才再次超过日本，现在已经是日本的 3 倍。毛泽东使得中国的经济倒退了最少 50 年。从 1949 年开始到毛泽东死亡，大陆的经济不是发展了，而是倒退了，当时全世界的经济都蒸蒸日上，毛泽东在搞阶级斗争的内斗，使得大陆经济稳步倒退。

毛当政 27 年，不在城市开工厂，把青年赶骗到农村，不搞经济建设，全靠啃国民党留下的根基。1949 年中共上台时，中共国的ＧＤＰ占世界 8%，到毛死的时候，中共国的ＧＤＰ只占世界的 4%，相当于全世界人民平均赚 6 元时，中共国人才赚 1 元。到毛死前的几年，中共国百姓的生活异常艰难，所有的物品都要票，粮食的黑市价高得惊人，农民连饭都吃不饱。白人平均ＩＱ值是 100，黄种人是 106，我们比白人还聪明，竟然被毛与中共搞得如此破败！

1925 年大革命时期，毛泽东与刘少奇领导了安源煤矿工人大罢工。罢工前井下工人的日工资达到每天 1 元（大洋），当时 1 元可买谷子 150 斤。罢工后工人长工资并且缩短工作时间至每天四小时。1976 年前后，大陆普通干部退休前的月工资也就 50 元人民币左右，在黑市上差不多只能买 50 斤谷子。毛治下大陆普通干部的月收入赶不上五十年前安源煤矿井下工人的日收入。

“任劳任怨任皮鞭，蒙眼蒙嘴蒙大脑。活为奴隶死当菜，肉填火烧皮熬胶。”这是一首驴的写照，大陆人可能连奴隶都没有到达，只是一个个驴而已。

从 1951 年到 1987 年，台湾人均所得足足增长了 100 倍（注 61），在戒严时期经济增长 100 倍，如果不是因为要防中共而戒严，并且为了反攻大陆而花费了巨大的人力物力财力与精力，那么台湾经济增长会更高到惊人程度！中共治下的大陆人民收入不升反降。毛若不死，现在的中国就是朝鲜，而朝鲜是蕞

尔小国，中国与世界可以供它粮食，人民不至于饿死太多，中国是大国，全世界没人能救得了我们，中国将比朝鲜更惨。毛不死，百姓不要想买汽车，连摩托车都买不起、开不起。

谁敢说毛的红朝不是奴隶社会？谁敢说毛的红朝不是奴隶社会中最黑暗的那个？请站出来辩论辩论。

毛的红朝除了极少数有权看《新华社内参》的高级干部及其家人之外，所有人都是奴隶。毛的红朝奴隶人口达到 98%以上，远远超过 41%的奴隶社会门坎值，所以，毛的红朝是真真确确的奴隶社会。

中共奴隶制的特点有二：

（一）以枪杆子为强暴工具，以共产主义乌托邦为诱饵，以集体化为向导，在剥夺全民私有生产资料的同时，全面剥夺全民的人身自由权，剥夺思想权和政治权，使全民全部地、彻底地奴隶化。

（二）以集体化的奴隶主，奴役集体化的奴隶。党是奴隶主，全民是奴隶。

毛氏集团奴隶制是以直接地、全面地剥夺集体奴隶自由和劳动成果为特征的。邓氏、江氏集团的奴隶制是在继承毛氏集团奴隶制的基础上，稍为放宽劳动自由的条件下，集资摊派、随意惩罚、保护徇私舞弊和倚法敲榨、勒索等合法的和非法的种种犯罪手段，全部或者部分地掠夺奴隶劳动成果为特征的。

中共在把普通百姓变成集体奴隶的同时，把知识分子全部专政成奴隶知识分子，不允许知识分子有任何自由的思想、自由的言论、自由的人身，连维护、改善专政的谏言也严禁发出。一经发出，即以反党反革命罪治之。

马克思描述的亚细亚共同体：“只有共同体所有而没有个人所有……因此，在亚细亚形态中，并不存在真正意义上的私有财产和私人所有者，个人只有作为共同体的一个肢体才能占有这些财产。”马克思还说：“（东方社会所谓村社制度）使东方社会长期处于专制主义的停滞状态，缺乏内生发展的动力，需要借助外力才能实现社会变革”。有的马列学者把“亚细亚生产方式”归为奴隶社会。对比了毛泽东年代的中国，我们发现：“毛泽东年代的中国才是马克思所描述的‘亚细亚生产方式’，是‘停滞社会’”，也是奴隶社会。

如果硬要给中国历史找出奴隶社会，非毛的红朝莫属。毛的红朝是中国五千年历史中唯一的奴隶社会！把毛的红朝称为奴隶社会，已经是善意的表达。普京说：“列宁建立的苏联是人间地狱”。地狱当然比奴隶社会更加黑暗。毛的红朝也是人间地狱！

3、中共国的正确名称为大陆苏维埃奴隶国

中国很早就称中国，对外称中国，对内称朝廷。中国人的法统，像篝火一样代代承传。从盘古开天、女娲造人、三皇五帝、尧舜、夏商周秦汉…唐宋元明清，一路承传而来，大清禅让于中华民国。中华民国不但继承了中国的法统，还继承和保护了中华文化，所以，中华民国才是包括大陆在内的全中国人民唯一的合法政权。如果有传国玉玺，一定在中华民国手里。

中共既不能从大清朝承接法统，又不能从中华民国抢得法统，中共是篡位不成功的篡位者，中共为什么要“解放”台湾，那是为了完成它的篡位大业。

只有传承中国人的法统并且继承中华文化的才能称中华。中共既没有继承中国的法统，还毁灭中华文化，中共是中华民族的最大罪人，所以中共之国，不能

称“中华”。中共之国的“中华”是假的，它继承苏联，所以应该称“苏维埃”。“人民”：大陆现在有人民吗？世界上有“没有言论、出版、信仰、生子、资讯、财产自由……”的人民吗？大陆只有奴隶和奴隶主，所谓人民可能连奴隶都不如，你见过奴隶主给奴隶吃毒牛奶吗？所以“人民”也是假的。“共和”：“共和”就是人民当家作主，共和国就是民主国，毛的红朝没有民主所以也不能称“共和”。中共之国，它既不是“中华”的，也不是“人民”的，还没有“共和”，是伪中国，叫“中华人民共和国”就是假的、是欺骗、是僭越，它应该叫马列伪中国，它的正确名称是“大陆苏维埃奴隶国”。

4、最悲惨的红朝贱奴——黑五类

毛的红朝，除了极少数高级干部外，全民都是奴隶。黑五类是贱奴，连奴隶都不如，甚至连猪狗都不如！

在一般的奴隶社会里，奴隶主的目的是追求经济效益，绝对不会轻易宰杀奴隶、羞辱奴隶和限制奴隶生育，可以肯定地说，奴隶只要不造反不怠工，奴隶的生命权、免羞辱权都能得到保障，并且会被鼓励生育。

在毛的红朝，黑五类——“地富反坏右”，直接没有生命权与免羞辱权，他们是贱奴阶级。普通民众却被用“两户绝一户”的方法限制生育（计划生育是从毛泽东时代开始的）。

我曾看过一篇回意文章，广州一位黑五类子弟关阿威，为了逃到香港，四次游泳都差点死掉。阿威的爷爷和他的兄弟们在广州和香港经营着“越华”印刷厂，也就是广州大型国企“东方红印刷厂”的前身。结果共产党一来，财产被夺，狗崽子的他作为知青下放海南岛，根本看不到任何前途。他从广州四次偷渡香港，每一次都九死一生，第四次才成功。把他的故事拍成电视《奔向自由》，该拿奥斯卡奖。在多少狗崽子惨死的年代里，他算是最幸运的狗崽子了。

文革中，湖南道县，出现了被中共洗脑疯狂的民兵，对黑五类的大屠杀，九千多人被杀和被逼自杀，还有几千人被致残。

同样在文革中的广西，也出现了像道县一样的对黑五类的大屠杀，被杀者最大的 80 岁，最小的才 38 天，有 22 户人家被杀绝。

湖南岳阳方中（音）村，上世纪七十年代，一对地主子女夫妻，在一次批斗会后的深夜，不堪再受辱，掐死自己六、七岁的独子放在长凳中间，夫妻两人站在长凳两头同时上吊（小孩的玩伴 20 多年后亲口告诉我的）。一个认为自杀有罪且崇尚“好死不如赖活着”的民族，不到绝境，还有一丝希望，如何能走这一步？在这里，我请那些崇拜阶级斗争的马列主义者好好想一想，阶级斗争真的是祸害民族的理论，再请他们看一看日本的皇国观念，中华民族的危险不是来自内部（阶级剥削），而是来自外部（外国侵略和杀戮）。中华民族很早就没有阶级与阶级斗争，它是中共伪造出来的。

中共让中国人作恶，让中国人手上沾满了自己同胞的鲜血，当灾难过后，中国人如何面对自己的恶行？把这些活生生的事例拍成电影：《美帝孤儿》、《恶霸遗孽》、《地主母亲》、《狗崽子》、《右派爱情》、《逃港者》、《奔向自由》、《双母记》、《我们村地主大美人刘大妮子的故事》等等等等，我们中国人敢看吗？

红朝的黑五类连奴隶的权益都没有得到，连奴隶都不如，他们只是毛用来恐吓其它奴隶的待宰“人牲”。毛的红朝是一个异常超级的、异常彻底的、异常

残暴的奴隶社会，是中国五千年历史中唯一的奴隶社会。

（中共枪毙反革命分子）

所谓黑五类，其实是中华民族的精英阶层，就这样被中共所屠杀、耻辱，一个个家庭被灭绝。这是中华五千年历史中唯一的一次。

所谓黑五类，其实是毛泽东治下的贱民，划分黑五类，就是划分贱民。这是中华五千年历史中唯一的一次贱民运动。中华民族是个追求平等与仁义、不崇尚阶级的民族，只有毛泽东搞过唯一的贱民运动。

当你被划成五类分子时，你就是奴隶了，甚至连奴隶都不如。奴隶主还留着奴隶干活创造财富，奴隶只要不造反，他们的生命很安全。在红朝，多少无辜的人不幸被划成地主资本家，甚至还有因为言论被划成黑五类（右派）的，这些人被整死、被随便虐杀，子孙都难以逃脱这种噩运。这不是比奴隶更悲惨吗？这是奴隶中最惨的一种，我们且称之为“贱奴”。主人不会随便虐杀猪狗，但是，中共会随便虐杀贱奴。

工商业改造时期，上海多少资本家跳楼，陈毅还誉为“空降兵”，他每天问今天有多少空降兵？资本家还不能投江，否则死不见尸，会被说成是逃往香港，亲人会受到更大的惩罚。看看文革，多少知识分子投水、上吊，为抗拒红朝暴政，他们演绎了人类历史中最壮丽的一页，历史永远不会忘记这些比奴隶更悲惨的人们。

内战时，毛与中共用尽一切办法，把中国的精英骗下来，不让他们跟国民党去台湾，后来又用“引蛇出洞”的招术把他们打成右派，再以各种手段修整他们。这些精英几乎全部成为黑五类——贱奴。多少人家破人亡，多少人妻离子散，多少人上吊，多少人投水，甚至押送他们至荒蛮的夹边沟里活活饿死。夹边沟里白骨累累，层层叠加，那都是中华民族的精英啊！中共当时把他们留下来，就是为了收拾他们，可见中共有多毒。

许多黑五类，在中共的监狱里煎熬多年，侥幸熬到出了监狱，等待他们的是红色的社会监狱，有时社会监狱更加恐怖，有的刑满之人不敢或者不让加老家，

只能在劳改农场继续就业，号称“二劳改”。

下面是著名右派陈奉孝的《“二劳改”这一名称的由来》（选摘）：

“二劳改”问题的源头实际上是出于毛泽东的屯边政策。上世纪五一年的镇反和五五年的肃反运动以及五八年的第二次肃反，除了被杀的以外，没有被杀的都被判了重刑，发配到黑龙江、内蒙、新疆、青海、云南等边疆地区，利用这些无偿的劳动力去开荒种地。这些人刑满后被戴上反革命分子帽子，不准回家，强迫留场就业，这就是最早的一批“二劳改”。五五年后，刑事犯逐渐多起来，也采取同样的办法，因此“二劳改”中又多了不少刑事犯刑满就业的人员。五七年反右运动有相当一批像我这样的由右派升级为“现行反革命”的大学生和知识分子被发配到边疆劳改，刑满后也加入到“二劳改”的队伍。

一位年龄稍大一点的青年对我说：“你们是大劳改，就业人员是二劳改，我们（下乡知识青年）成了三劳改了！”（应了林立果的“工人工资过低是变相剥削，知识青年上山下乡是变相劳改”——金剑注）。

一九七二年九月十六日下午，我最后一次迈出了劳改队的大门，没有喜悦，也没有悲伤，孤独的一个人，背着一个破行李卷，带着满腹的狐疑去了乌兰农场四中队——劳改释放人员就业单位报到，从此开始了“二劳改”的生涯。

在乌兰农场四中队劳改释放的就业人员当中，百分之八十都是一些年老的“历反（历史反革命）”，以南方人为主，有江苏的、浙江的、福建的、江西的、广东的等，北方人很少，少数黑龙江省和内蒙人，多半是一些年轻的刑事犯刑满就业的。这些南方各省刑满释放的就业人员，大约有三分之一都带家属，算是在这里安家落户了。就业人员的“雅号”叫“二劳改”，她们自然就是“二劳改”家属了，至于他们的子女，用当时官方的话来讲，是属于“可教育好的子女”之类，说白了，就是“反革命狗崽子”。

四中队规模不大，大约有二百人左右，种着两千多亩水田，像劳改队一样，全部是原始劳动。就业人员的编制、组织管理跟劳改队无任何差别，分中队、小队、班组。白天出工劳动，晚上回来吃过晚饭后，由大组长、学习组长领着大家盘腿坐在炕上学习报纸、开批斗会等。

（多数）其他的就业人员多半是原来国民党时期的保、甲长之类的下层人员，大都没有什么文化，经过多年劳改和“二劳改”生活的改造，他们除了知道干活、吃饭以外，几乎都成了“木头人”。

就业人员（二劳改）与犯人有什么不同呢？归纳起来大约有这么几点：

第一，就业人员每月有三十二元的生活费（不叫工资，因为只有工人和干部才有工资，劳改就业人员大都带着五类分子的帽子，当然不是作为“领导阶级”的工人和干部）。

第二，因为有了收入，吃饭要自己掏钱买饭票，不象劳改队那样吃“皇粮”。

第三，每到大礼拜（一般是两个礼拜休息一天，叫大礼拜，春播、秋收大忙季节没有大礼拜），就业人员可以自己到总场的商店里去买点东西，但不许一个人单独出门，必须两个人以上才能出去，而且要向队部请假，要准时回来消假。象我这样刚刑满释放出来的就业人员，出门必须由大组长和学习组长之类的人陪着，对于“表现不好”或犯了错误的就业人员，不许随便出门。

第四，不带家属的就业人员，如果老家还有父母、妻子等直系亲属，按规定每两年可以享受一次探亲假，但真正能享受到这个权利的只有那些就业人员中的“积极分子”和回来后能给干部带来礼物的人，一般就业人员很难享受到这个权利。

第五，出工干活时只有干部带工，没有解放军看押，这似乎比犯人“自由”了些，但劳动时间一般比犯人还要长，因为犯人出工干活有解放军看押，收工晚了，特别是冬天，白天短，收工晚了看押的解放军不让，就业人员不受此限制，春播大忙时，赶上月亮天，有时劳动到半夜。

“二劳改”的命运

到四中队后不久，正好日本首相田中角荣访华，中日建立邦交关系，全国上下都在学习“伟大领袖的这一伟大战略部署”，监狱、劳改队自然也不例外。在小组学习讨论发言时，有个叫王其本的老就业人员问了一句：“田中角荣来我国访问带不带粮票？日本的粮票在中国能用吗？”这一问不要紧，说他是“恶毒攻击社会主义的粮食政策”、“破坏伟大领袖的伟大战略部署”，于是绑起来一连开了他三晚上的批斗会，差点把这个老家伙整死。

他问的问题的确有点令人好笑，但完全是出于无知。王其本是江西人，六十多岁，当过伪保长，念过两年私塾，因“历反”罪，在五一年“镇反”时被判刑十年，刑满后一直在乌兰农场就业，戴反革命分子帽子。此人的形象活像一个木乃伊，他对政治形势半点也不懂，对国际关系常识更是一窍不通。

第二件事就是有个叫陆山的老人，在院子里大骂日本鬼子，被绑起来，嘴里塞上臭袜子，吊在树上，最后关进了小号。（曰日本鬼子都遭中共迫害，不能不相信中共与鬼子有一腿。在毛泽东时代，中国人几乎不知道鬼子的罪行，连南京大屠杀也不知道，毛为鬼子掩藏罪行——金剑）。

第三件事就是有一个叫张举元的老就业人员，六十多岁了，江苏赣榆县人，解放前在伪县政府里干过几天文差事，并无什么具体的罪行，“肃反”时被判刑十年，人很和善，象棋下的很好，休息时我常找他下下棋。就业十多年，他省吃简用攒下了五百多元钱，想请假回家看看，他家中还有老伴和一子一女。人老了总爱思念孩子，陈干事开恩批了他的假。可是回到家里他老伴和两个孩子都不认他，因为怕受牵连，早就跟他划清了界线，妻子不认他这个反革命丈夫，孩子不认他这个反革命爸爸，连他这五百元钱也没敢要他的。他伤心极了，找个小旅店住了一晚上，回到农场的当天夜里就跑到马号里吊死了，兜里还揣着那五百元钱。他死后钱当然是充公了。

第四件事就是七三年拔草时，有个叫范汝愚的刚刚释放出来不久的就业人员，三十多岁，哈尔滨市人，精神多少有点毛病，因为跟干部顶撞被吊了半宿，第二天他就喝拌稻种的农药自杀了。有人看到他躺在炕上吐白沫，报告了陈干事。陈干事命令两个就业人员把他拖到院子里，医务室就在大院里，离就业人员的宿舍不到五十米远，要抢救的话，完全可以救过来。可是陈干事命令一个就业人员到厕所里用粪勺子舀了一勺子大粪汤子，撬开他的嘴巴往里灌，好让他吐，人没有救过来，死了，蛆虫、还在他脸上爬。我看到后身上直起鸡皮疙瘩，心揪的难受。

这就是我刑满释放，重获“自由”后不到一年亲眼目睹的几件事，这就是在那个年代，刑满释放后留场就业的“二劳改”的命运！简直连一条狗、一只鸡都不如！

（由于我不肯干一个怕被管教干部找我的麻烦的活），那一天是张指导员带工，他火了，抡起一把水平地用的二齿子就给了我一下，差点把我的左胳膊打断，这一下把我的左胳膊靠肩膀的地方打的全紫了，肿起来个大包，幸亏我穿着棉袄，不然的话，胳膊非断不可。这下不能干活了，他命令大组长潘玉林把我绑起来送回去。

按规定干部是不允许打人的，他可以给你戴刑具，也可以把你绑起来，吊起来，这些都是“法律”所允许的。他如果想收拾你，往往是让其他的“二劳改”动手，干部们一般不亲自动手，如果他要亲自动手收拾你，一般都是把你叫到队部或把你弄到一间空屋子里去，这样不管怎么收拾你都没有人看见，因此你想告也告不赢。

陈奉孝　二 00 八年十一月十五日

…

可见，刑满释放人员就是二劳改，还是贱民，远比印度贱民更加贱民。印度贱民是自由的，没人管理与迫害；中国的二劳改，只是有极其可怜的工资外，还是劳改犯。他们如果回到家乡，可能会比在劳改农场更加悲惨。

张举元老人的老婆孩子不敢相认，当时大陆人极度贫穷，500 元不异于“巨款”，竟然不敢拿，人要恐怖到什么程度才会如此？！中国人是最讲亲情的，几十年不见的最亲的人（丈夫与父亲）也不敢认，人要恐怖到什么程度才会如此？！张举元老人解放前在县政府里干过几天文差事，他犯了什么罪？竟然如此迫害！

有一部电影叫做《失恋者》。主人公上世纪 60 年代从美国回来搞建设，在中科院工作，搞科学研究。结果一个心心念念要嫁给他的女孩，因文革的到来因害怕而离他而去。他被各种政治因素所困扰，无法找到结婚对象。连一个在运动中死了丈夫还带着一个女孩的寡妇，他与她两情相悦，结果被中科院的政审所阻挠，无法成婚，双方异常痛苦。主人公还是很幸运的，没有被批斗，他比 50 年代回国的那比科学家幸运得多，那批科学家许多被打成右派饿死在夹边沟。主人翁更是没有地主子女悲惨。在毛泽东时代的中国，地主子女的成婚率很低，成活率也很低。想了解毛时代的中共国，多看看描写当时的电影电视吧。右派的电影有人拍，但是，描写地主的电影没人拍，好像从来就没有过地主与他们的子女这个群体存在过那样，其实，地主才是最悲惨的，老天爷是不是也曾忘记他们了呢？

中国人应该好好看一看关于毛泽东时代的电影电视，才能稍为了解毛泽东时代的罪行。习近平说：“不能用后 30 年来否认前 30 年”，习近平真是无耻之极。

5、红色社会比监狱更可怕

红色社会就是社会监狱，有时比真正的监狱更加恐怖。

毛泽东治下的正常社会，甚至比监狱还恐怖，以致于许多从监狱释放出来的二劳不敢回到正常社会去。

大约在 1949 年，在中共统治下的晋绥地区，晋绥行政公署主任武新宇家庭是大地主，土改期间，当地农民在武父的鼻子上穿洞套绳，要求武新宇牵着绳子拉他父亲游街示众，武新宇竟然照办。贺龙批评武新宇说：“谁不是人生父母养的，难道你武新宇是从石头缝里蹦出来的？农民要你把你父亲当牛牵，你就去牵。其实，提出那种无理要求的，决不是老实农民，而是农村的流氓无产者，他们并不能代表大多数农民。你以为你在尊重群……”（林牧回忆录《烛烬梦犹虚》）。武新宇如果敢于不照办，农民有的是办法让他与他的父亲更加痛苦。武新宇自己去牵，他父亲的鼻子肯定会舒服很多、起码不会被扯掉。

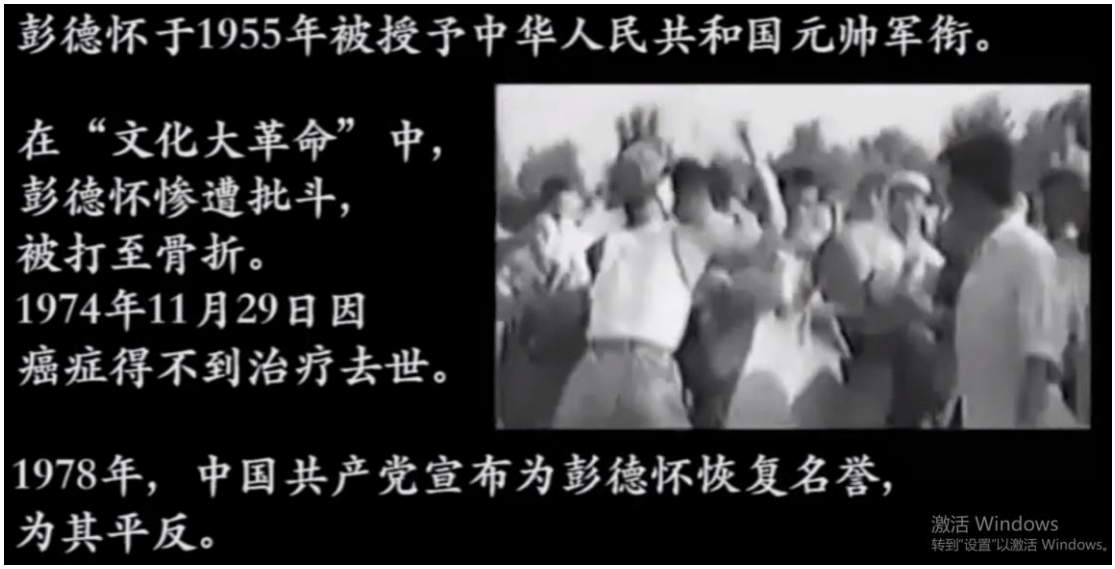

（彭德怀被殴打的影像）

中共很凶残，作为中共国的开国元帅彭德怀都被殴打，无比倔强的开国元帅只能老老实实地低下头，无名小卒的武新亭敢不照农民的意愿办？我想，就是到阎王那里，武新亭都可以为自己的行为辩护。只是不知道武新宇这时候是怎么想的？是不是后悔闹革命？后悔跟随共产党？这时如果日本人或者国民党进攻，他会不会投奔敌人？调过枪口杀共产党，你说呢？其实中共早就想过这一点，所以。才对所谓的阶级敌人不手软，甚至还要斩草除根！林野就是一例！

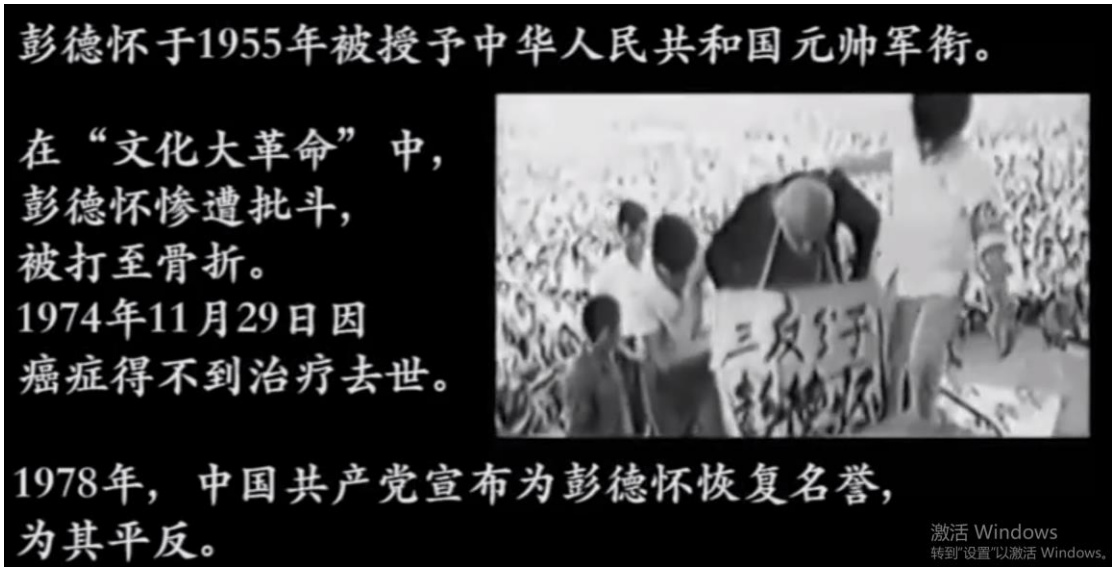

（彭德怀被批斗的影像）

贺龙批评武新宇，却没有制止这种阶级斗争的运动，贺龙也是阶级斗争的践行者，还不知道他砍杀了多少武新宇父亲那样的人，贺龙有什么资格批评别人？！贺龙部队大清洗，从 3 万多人红军杀得只剩下 3 千多人，远比牵鼻子残酷，杀的还不是阶级敌人而是阶级兄弟、而是革命同志、甚至是与贺龙出生入死的左右手。贺龙有什么资格批评别人？！抗日英雄赵侗及其队伍一个不留地被杀也是贺龙带部队参与的，贺龙有什么资格批评别人？！1949 年后的土改，是按指标杀人的，那是更加惨烈，远比牵鼻子残酷。如果这时日本人打进来，你想被迫害的人会怎么做？这不是制造汉奸的机制吗？这时如果国民党打回来，被迫害的人肯定会投

奔国民党并疯狂报复！这就是为什么“还乡团”对付共产党远比国民党凶狠，他们是在复仇！是谁制造的仇恨？我们咒骂“还乡团”的同时，是不是更应该咒骂制造仇恨的阶级斗争？！本来是一遍和谐的中国农村，就是被阶级斗争搞得血雨腥风、相互仇杀！其实，“还乡团”未必有农会凶狠。只说刘胡兰被铡了，却不说刘胡兰铡了多少人、打了多少人、杀了多少人？这是否不公？有的时候，报仇是正义行为，法院判决某人有罪，就是代人报仇行为。

这样的阶级斗争搞下去，还没有等到日本人侵略，中国就全面崩溃，不但经济崩溃、还造成社会混乱甚至相互仇杀，中国的许多人将把日本人当作救世主而帮助它，那样的话，中国政府根本就没有能力抗日，日本人将轻易地接收中国。中国人自古就没有把政府政权国家当回事，而是把仁义、公平公正当成最高追求，把亲情也当成最高追求，当他的父母亲人被无辜迫害，唯一的追求就是报仇，日本人的侵略就是报仇的契机，能不利用吗？共军杨成武部吞并抗日英雄赵玉昆的部队，过后要杀害赵玉昆，已经开始清除他的部下，赵玉昆为了报复杨成武，给自己出口恶气并给部下与孟阁臣、赵侗等抗日英雄报仇，他投奔日军，并带来日军进攻共军，造成狼牙山五壮士事迹。

阶级斗争是民族毁灭的动力，也是制造汉奸的机制！

毫无疑问，武新宇与他的父亲是幸运的，还不至于死！在动荡时期的其他地主与子女就没那么幸运了！

林野（1902～1934），福建龙岩人，中共党员，黄埔军校毕业生，1928 年初参加朱德发动的湘南暴动，即任中共红四军军部少校参谋。林野出生于地主家庭。1929 年朱德率部攻占龙岩，其父母及家人被当地中共农会杀死。当地的农会共产党干部担心林野报复，要求朱德将林野交送地方处置，朱德不允。

1934 年秋，中共中央红军主力突围，林野任野战军（突围部队）总司令部参谋，随军行动，走了两天，因脚受过重伤，行走不便，朱德调他回中央苏区军区（留守部队）工作。当林野回到瑞金，恰逢其妻（上海大夏大学毕业生）从福建跑到江西苏区来找他。林野向西江（会昌县属）中央苏区军区司令部报到的第二天，中共苏区就决定把他杀掉，凶手是项英、瞿秋白、阮啸仙、陈毅等人，主要推手是谭震林，最后连林野的妻子一起杀害（《龚楚回忆录》）。

中国人是亲情文化，当父母亲人无故被杀时，很难不报复。中共做尽坏事，为了防止报复，就用了“斩草除根”这一手。

后来的中共搞了土改与文化大革命，屠杀中国人民。其实，这些早已预演过，那就是大革命时期，杀人如麻、杀人无数。

我们就来讲一讲抗日英雄的故事吧。

抗战初期，日寇战斗力很强，在短时间内占领了大半个中国。到了 1938 年 7 月，日军占领了九江，他们本来以为眼前的庐山唾手可得，但是，没想到的是，中国军人仅以 3000 孤军，浴血坚持，顽强地抵抗了日军长达九个月时间，创造了抗战史上孤军奋战的奇迹。而这个奇迹的创造者却是一位中共的叛徒。

此次庐山保卫战的总指挥叫杨遇春，他是黄浦三期，参加过南昌暴动，是一个很能打仗的人，20 岁出头就当上了红军独立师师长、红 12 军 35 师师长，是中国工农红军早期重要将领之一。当时中共执行共产国际（苏联）的革命政策：“从肉体上消灭地主、从经济上消灭富农”。杨遇春的父母叔伯都被抓走并杀害，财产没收，他也因家庭成份被清算自身难保，从师长降为团长。杨遇春枪杀了从井冈山出来的老红军政委高传遴之后投奔国军。后来，他加入军统，终身与中共为敌，在台湾退休，1989 年病逝。

日寇全面侵华后，国民党计划在庐山一带开辟抗日根据地，杨遇春被任命为庐山守军总指挥和江西游击副总指挥。杨只带了地方部队两个保安团，庐山被日寇包围，杨硬是从 1938 年 8 月打到 1939 年 4 月撤出。庐山南北长约 20 公里，东西宽约 7、8 公里，西边 6、7 公里就是长江上的重镇九江，东边是鄱阳湖，如此弹丸之地竟然能鏖战 9 月之久，庐山保卫战极其英勇极其壮烈，最后杨带着伤亡惨重、但建制完整的部队撤离。

根据龚楚个人回忆："清算（杀地主）接连清算，杀了一批又一批，甚至杀到红军干部的家属，如江西独立师师长杨遇春，他是瑞金武阳围人，父母叔伯都被捕去清算，家中屋宇财产全被没收……迫得他冒险逃出苏区，向国军投降……"，"农村中处决地主的手段，是万分残酷的。他们在未杀以前，用各种严刑拷打，以勒索金钱；等到敲诈净尽，才加以屠杀。在'斩草除根'的口号下，被指为豪绅地主的家人连襁褓的婴孩也不免于死……"。

正是因为这种毫无人性残酷杀戮的阶级斗争，此时也是中共叛将最多的时期。中共极端杀戮地主的政策，也是大革命时期的政策，也是中共在大革命中失败的根本原因，也是国共分裂、国民党四·一二清共的根本原因。

中共其实很愚蠢，白人不是人情社会，所以，在苏联实施"肉体上消灭地主经济上消灭富农"是能执行的，而中国是人情社会，"父母之仇不共戴天"，这种政策根本行不通，只会遭到更大的反抗与报复，这就是还乡团最反共的原因。

请思考一下：学习中文是有一定门坎值的，有文化、能上黄浦军校的军官几乎全是地主出身，杀掉地主就是杀掉军官们的父母，他们能不造反吗？地主只是稍为富裕一点的农民，当时科技很落后，中国人生活很艰苦，地主也只有过年过节时吃到荤菜。凭什么杀害他们？天理何在？

阶级斗争就是分裂民族，让民众在内斗、内战中自我毁灭。如果不是马列主义者用阶级斗争分裂了中华民族，全体国民都团结在中华民国国民政府周围抗击日寇，那么，中国人的卫国战争会容易得多。

在《在红军肃反中被杀害的共产党人》和《萧克将军回忆录》中，我们可以看到这样的文字："中央苏区肃反累计杀了 10 万红军。国民党在红军长征前多年来消灭的红军也没有这么多。江西根据地内为中共完全控制的 15 个县，人口减少 50 多万，占总人口的百分之二十；闽西根据地的减少幅度也差不多（减少 50 万）；中央苏区人口下降 70 万……毛死后的 1983 年，江西有 238844 名肃反被杀的人被官方追认为烈士……有的老同志回忆说，在当时政治保卫局所在地附近河滩上，尸横遍地，河上腥红……"

中共从夺权时期开始，一路来就是这么杀害中国人和它自己人过来的。甚至在夺权时期比"解放后"，杀人杀的更加恐怖与残忍。

现在人无法想像中共国奴隶制有多恐怖，无法想像社会主义奴隶制之下的贱奴是如何恐惧，看看这个女英雄就知道了。

国军陈中柱中将在抗日中战死沙场，日军割下头颅回去请赏，他 25 岁美丽的妻子王志芳挺着六个月的大肚子、拉着六岁的女儿到残暴的日军碉堡里要回丈夫的头颅，残暴的日军为她的勇敢而佩服，列队迎送。如此大无畏的巾帼英雄世间奇女子，竟然被中共整得胆小异常。在中共"改革开放"后，她与儿女躲在自由社会澳大利亚隐姓埋名 20 多年，还对朋友谎称自己不识字（当年靠这个谎言骗过中共才活下来，其实她文化很高），直到 80 岁高龄时儿子酒后漏了口风，还在惊恐地掩盖。当朋友了解她家世后，对她讲在自由社会里不用再害怕时，她才

哭诉说，在中共的统治下，她过得猪狗不如（注 10）。究竟是什么样的精神压迫，才会使人产生如此的恐惧，即便是 100 高龄生活在西方社会许多年之久的她，这种恐惧依然如影随形，徘徊不去？！可见中共比残暴的日军残暴无数倍。旁人无法想像得出红朝奴隶制度有多恐怖。共产党的背后有魔鬼，所以，人们才会对它那么惧怕！

不得不承认，毛泽东与中国共产党已经成功地把中国大陆彻底变成异常恐怖的大监狱。马列主义邪教要邪到什么程度，才能够把善良中国人的中共党员们教育成如此恶毒？毛泽东与中国共产党如此丧尽天良、屠杀中国人民、戕害中华民族，难怪林昭骂中共为魔鬼政党。不过，相较于马列原教旨的列宁时期苏维埃、波尔布特建立的红色高棉、蒙古人民党建立的蒙古人民共和国，中共国的恐怖程度还是轻了许多。不那么恐怖、不那么马列原教旨（修正了马列主义），正是中共生存至今的重要原因。共产党组织，哪一个不是罪恶累累？比中共更加邪恶的多的是，可见，是马列主义的邪教性质使然！只有铲除马列主义，才能救中国！只有铲除马列主义，才能救世界！

一位网民述说他上山下乡第一天看到的境况：

灭。我终生难忘的，就是下乡进村第一天见到的景象：村头的大树上高高低低地吊满了“阶级敌人”，被革命群众用泡了水的棕绳抽，抽得受害者如陀螺一般地转，鲜血便成圆锥状洒下来，宛如水滴从旋转的雨伞上甩出来一般。另一个永远无法忘记的噩梦镜头，是一对地主夫妇被背靠背捆在一起，中间塞了雷管与炸药，武装民兵用枪逼着他们的儿子上去点燃引线。和这比起来，奥斯维辛的毒气室难道算不得天堂？

第五，纳粹屠杀犹太人，靠的还是一小撮盖世太保，绝大部份

（民兵逼迫地主儿子点燃引线炸死自己的父母）

中国人是最讲亲情的，人恐怖到什么程度才会如此？！连孔子说的：“亲亲相隐”都不存在了。这是多么凶残加恐怖的世界，真是邪教领地。

其实这问题我早在《科学社会主义 vs 国家社会主义》、《马列主义远比法西斯主义邪恶》等旧作中谈过了。可惜这些同志拒绝学习芦著。说不得，只好再简单地吹一次轱辘笛。

什么是邪恶政权？我早已说过几万次，那就是煽动仇恨与暴力，并以此立国。人类历史上，只有两类极权国家这么做过，那就是纳粹与共党。但前者与后者相比，可谓 mini 巫见 jumbo 巫。

第一，两者都是具有广泛草根性的民众运动，都获得大部份国民支持（当然纳粹主要是以其政绩赢得了人民大众真心实意的拥

没错，那阵子绝对没婊子，就连小偷也很少，骗子则基本没有听说过，有的都是正义感塞满胸臆的志士与信徒，而且绝对无人抱怨社会道德滑坡，这恰是令人不寒而栗之处：世上最大的恶，就是作恶者出于神圣的信念去作恶，因而不以为恶，反以为是人间至善。

（一位网民如是说）

只有邪教才能使人神圣地去作坏事。阶级斗争理论就是让我们神圣地去作恶！神圣地去杀戮同胞！所以阶级斗争就是邪说，马列主义就是邪教。

一位网民叙述他在毛泽东时代的黑暗经历，摘录如下：

{

邪教的煽惑力，在于它诉诸人类的天然正义感。我党之所以一度空前成功地俘虏了绝大多数中国知识分子的心，靠的是“革命两手”：事业的“正义性”和理论的“科学性”，前者打动你的感情，后者改铸你的脑袋。在当时中国，凡有朴素正义感的青少年莫不着了第一条道儿，而凡是喜欢文史哲又有点科学常识的，莫不着了第二条道儿。我不幸兼而有之，于是加在灵魂上的捆绑便是双重的。

我本是个黑崽子，家庭经济在“解放”后一落千丈，“反右”更给我家带来了沉重打击。如果这种事发生在今天的中国人头上，那一定会激起他们对现政权的仇恨。但有趣的是，不但我们家的兄弟姐妹个个是我党的忠实奴才，就连我父母也对此毫无怨言。他们不是不敢怨，而是觉得共产党确实改造了中国，根除了“旧”社会的弊端，为中国带来了希望，让中国人在世界上第一次扬眉吐气挺起腰来。为了这个，就是个人有些冤屈和牺牲也是应该的。

60 年代我党搞“阶级教育”，编出了无数神话故事，其中有一条大家耳熟能详的就是“被推翻的阶级敌人总要以十倍的疯狂反扑，企图夺回他们失去了的天堂”，以后又简化为“阶级敌人人还在，心不死”。据说，被打倒的“黑六类”家家有本“变天账”，一旦反革命复辟，他们就要拿着这本账来向革命人民索讨欠债了。文革初期高干子弟红卫兵到处疯狂抄家、杀人越货，犯了滔天大罪，其借口之一就是为了搜出这据说是家家有一本的“变天账”。

我家大概也算“阶级敌人”吧。不幸的是，不但我家从没这本账，而且自我懂事起，父母对我说的都是共党的好话：大军进城时如何秋毫无犯，共党官员如何廉洁自持，与军阀和国民党官员截然不同；“旧”社会如何不合理：贫富悬殊，烟赌盛行，乞丐遍地，而我党来了后竟然在旦夕之间便奇迹般扫除了这些危害中国百多年的乌烟瘴气……等等，等等。父亲当然也不可避免地要谈到一己冤屈，不过总要说：为了政权巩固，总要牺牲一些无辜者，杀鸡训猴，这是个人为时代作出的牺牲，再冤枉也认了。

因此，那所谓“变天账”的神话，不过反映了我党那以小人之心度君子之腹的痞子肚肠。他们根本不明白，传统知识分子讲究的是“不义而富且贵，于我如浮云”，讲究的是为国家富强牺牲自己。不错，我家“解放”后从小洋楼搬到了贫民窟里，但父母都相信了我党宣传，坚信那不过是不义之财，自然能在感情上弃之如敝屐。其实不光是传统中国上层社会有这种罪恶感，西方的富人照样把“富”和“罪过”连在一起。最典型的就是耶稣的教导：“富人要上天堂比骆驼穿过针眼还难。”

就这样，在文革前，我家全家都是坚定的拥共派，我当然也不例外。我进高

中是 1963 年 9 月的事，在高一混了半年，“阶级教育”便全面铺开，全国青少年开始接受超大剂量的、高密度、规模空前的洗脑。对我来说，这运动双管齐下，既在感情上俘获了我的天然“正义感”，又在“理智”上彻底说服了我。

那高密度的洗脑运动俘虏了我，把我变成了一个宗教狂。早在洗脑运动前，我就是个信徒，因为我是党宣传的奶水养大的。人类的特殊禀性是他有“正确”和“错误”的概念。对于一个共党社会长大的人来说，“正确”和“党”是一个硬币的两面。尽管如此，在运动前，我在心灵深处还给家庭和自己留下了个小小的角落。如今党教条却把所有的东西挤了出去，占领了全部领土。

……

（疯狂地消灭自家的书与古代文物），这些预防措施绝对是必要的，因为此时红色恐怖（是红卫兵自己叫出来的，他们甚至写了篇文章《红色恐怖万岁》）正在吞噬整个城市。在“破四旧”的名义下，红卫兵每天晚上都在袭击守法公民的家。他们的表面借口是搜索所谓的“变天帐”，但在实际上，因为这种“变天帐”只存在于他们的病态想象中，劫匪们真正感兴趣的是金、银、珠宝、古玩、文物、字画，等等。

几年后，我从一个红崽子朋友那儿知道了抢劫的全过程，他原来是红卫兵的一个中队长，参加过许多次这种“夜间行动”。据他说，他们一般是在半夜到黎明这段时间行动。由公安局提供受害肥羊的姓名地址，由里弄“小脚侦辑队”带路。门敲开后，红卫兵便把那家人的家长赶到院子里去跪着，把其他家庭成员集中关到一间房间中去，然后就开始搜索：翻箱倒柜、拆花台、撬地板、用铁棒在墙上敲以找夹墙，甚至还使用探雷器寻找深埋的金银。如果他们一旦发现有任何疑似“变天帐”的东西，则那家的家长立刻就被当场活活打死。如果找不到什么值钱货，则那家的家长也得因为把东西藏起来而备受拷打。如果斩获甚丰，又没有找到什么政治上可以陷人死罪的玩意，则土匪们呼啸一声去也。抢去的赃物一般都交到总部去。至于从那儿又落到了谁的手中，我那朋友就不知道了。

赃物落进了高干手中。对他们来说，抢劫才是“破四旧”的真正目的。无价的字画、文物、古玩如轻烟散入五侯家，康生就是第一名大贼。许多年后，这些宝物被他们的子女走私出国，在国际市场上公开拍卖。根据一位受害人的回忆录，当贵族子弟多年后出国留学时，有人还通过关系把那些赃物带出关去，在国外卖出。

红卫兵为手中的无限权力陶醉和毒化，很快就变成嗜血的野兽。他们把教室改成了刑讯室，开始毒打那些关在“牛棚”里的“牛鬼蛇神”。他们把老师们的衣服扒去，用绳子捆起来，吊到梁上去，对他们拳打脚踢，用翻毛皮鞋猛踢下身，用铜头皮带猛抽裸体；把图钉撒到地板上，把老师们赤裸的身躯强行压在上面；强迫教师们吃拌了屎尿的米饭；他们甚至把鞭炮插进女教师的阴道、捆在男教师的阴茎上，然后点燃鞭炮……

受害者并不光是学校老师，许多在“夜间行动”中被捕的“牛鬼蛇神”给关押在我们这个贵族学校、全市红卫兵的大本营中。红卫兵的“革命行动”把全国变成了地狱，许多中国最优秀的学者、作家、艺术家都毁灭在这一时期，其中包括作家老舍、翻译家傅雷，等等。根据私人调查，1966 年 7 月到 9 月间，光北京一地就有 6 千多名“阶级敌人”被活活打死。在北京郊区大兴县，红卫兵把那儿的所有的“阶级敌人”及其家属统统杀害了，就连新生婴儿都给扔进了河里。

每天每时每刻，我们全家都生活在望不到尽头的恐惧里。消息变得越来越可怕。好几个父亲的老朋友都或是自杀，或被打死，就连母亲的一位同事都在被游

街后含恨自尽，扔下了一群孩子。看起来我们的日子是屈指可数了。

早晨我到学校去，一进教室就闻见浓厚的血腥气，接着就看见地板上汪着的水迹，有时还能看到溅在墙上、又被匆匆刮去的血迹。我不敢想象头晚上在这房间里发生了什么事，不过本能地知道那是用刑室之一。我尽力不去想那些不愉快的事，努力把思想集中在报纸上，那上面正刊出林彪同志盛赞红卫兵“大破四旧、大立四新的历史功勋”的讲话，还有人民日报社论欢呼红卫兵的革命行动《好得很！》。

晚上是最难熬的时间，每时每刻我都在下意识地等待着红卫兵光临。随着时间推移，那等待变得越来越难以忍受，神经都快要崩断了。即使在梦里，我也几次听到敲门声，披衣起来开门后却发现门外无人。每天早晨我醒过来时，意识到我们又度过了平安的一夜，便立刻长长地吁出一口气。接着我便盼望红卫兵早早光临，以结束这无穷无尽的煎熬。

然而他们始终没来。上头似乎知道穷棒子骨头里头榨不出什么油水来，没有必要为被赶到贫民窟的一个赤贫家庭兴师动众。

不久后，我就得替自己担忧，顾不得为老师们犯愁了。红卫兵组织大家学习一篇署名为“齐向东”的北京高干子弟写的文章，题目是《无产阶级的阶级路线万岁》。贵族子弟们在那篇文章里说，自“解放”以来，全国学校领导一直在迫害他们，而家庭出身不好的学生们却在天堂里享福。他们宣布，伟大的无产阶级文化大革命就是要“把这颠倒的历史重新颠倒过来”，粉碎剥削阶级及其子女的资产阶级专政。贵族们并把学生划分为不同的类别：在金子塔的顶端是“红五类子女”，亦即革干、革军、烈士、工人和贫下中农子女；在社会最下层的是“黑六类”，也就是“地富反坏右资”子女。在这政治两极间则是其他出身的所谓“红外围”。贵族们管自己叫“自来红”，管“黑六类子女”叫“黑崽子”或“狗崽子”，那在中文里就是“黑色的狗娘养的”意思。

所有的学校立刻处在飓风之中。全市学生在体育场开大会，听贵族学生们的演说。我听到的每个字都无情地刺穿了我的心。他们明白无误地告诉黑崽子们：我们将跟着父辈的脚步走，变成未来的阶级敌人。在这个新社会里根本就没有我们的位置。我们什么也不能干，唯一可作的事便是低下头去，闭上嘴巴，处处留心，乖乖听命，“只许规规矩矩，不许乱说乱动，如要乱说乱动，立刻镇压！”

这之后是无穷无尽的会议：组会，班会，全校大会。“黑崽子”们被辱骂，被嘲笑，被用人类脑袋所能想出来的一切下流言语和手段羞辱过来。甚至还有首人人必须唱的歌曲，那歌词是：

老子英雄儿好汉，
老子反动儿混蛋。
要是革命你就站过来，
要是不革命就滚你妈的蛋！
滚你妈的蛋！
滚你妈的蛋！！
滚你妈的蛋！！！

最后三行不是唱词，是喊出来的口号。

如今我才恍然大悟，人家根本就不要我加入他们的事业。那是他们的革命，不是我的。无论我做什么，他们决不会允许我加入他们。这一点人家已经说得如同水晶般清明透亮。一夜之间，我花了十多年辛辛苦苦地在心头筑起来的宏伟圣殿轰然倒塌，只留下一个惨不忍睹的巨大空洞，生命顿失高尚的明确的目标，变

得毫无意义。夜里，我吞声饮泣，灼热的眼泪湿透了枕头，但它一点也没有舒缓心头痉挛着的剧痛。

就从那个时刻起，我在精神上脱离了革命。我意识到无论我多么真诚，党绝对没有那个容量来接受我。我从精神上脱离了运动，不过要花好几年的时间，我才能看穿那全部把戏，并且找到别的东西来填补留在心头的那个空洞。

班上的黑崽子们的反应互不相同。大多数驯顺地谦卑地接受种种难堪的侮辱，在大小会上控诉和揭发父母的“反动罪行”。在心底，我对这些同学又是鄙视又是同情：他们怎么就那么蠢，看不出那昭如天日的事，到了这份上还在单相思，梦想着“要是革命你就站过来”！不过当一个平素寡言少语的女生出来揭发她父亲时，我整个心灵都受到了强烈震撼，浸在混合着怜悯和愤怒的复杂感觉中。她低着头，默默地流着泪，用几不可辨的声音断断续续地讲出：她父亲是个强奸犯，现在正在某劳改队服刑。

那一瞬间，我的内心因为充盈的仇恨几乎要爆破了：贵族子弟居然干出这种下流事来，强迫亲生女儿当众揭发父亲，而且是那种见不得人的丑事！有谁知道那女生为此度过多少不眠之夜，内心经历过多大的煎熬和折磨，而此刻她的心头又在怎样地滴血！

另一方面，老巫却让我大吃一惊。红色恐怖并没有把造反派吓倒，他们仍在骚扰省市委，现在老巫突然决定他也要造反，发誓把党内隐藏的敌人揪出来。这一举动吓坏了他全家。他母亲绝望到几乎要给他下跪磕头，哀求他别干这种注定要毁灭全家的蠢事。但老巫不管不顾，照样造反。他自己编辑出版了一份油印小报，贴到市中心和省市委机关大楼去。上面登的全是他自己写的文章。

因为一向钦佩老巫的才华，我仔细看了他的全部文章，觉得其中逻辑严密，无懈可击。也许他是正确的？我默默地想，各级党组织就是得加以“炮轰火烧”，好把暗藏的阶级敌人揪出来？但这理论实在是和我从小接受的教育针锋相对。

从小我就被人教育要热爱党，做党的驯服工具，党叫干啥就干啥，理解的要服从，不理解的也要服从。这种绝对权威，岂能是怀疑甚至“炮打”的对象？

但接着我又想起红卫兵曾经让我们不要再使用“保卫省市委”的口号。那意思是不是说，保卫省市委其实是一种见不得人的事？

于是我试着使用党一直在训练我掌握的技术——用毛主席语录来解决这个难题，但不久就发现，我既可以毫不费力地证明炮轰省市委是正确的，也可以同样轻易地证明它是错误的，那全看我挑选的是什么话。我最后终于放弃了这尝试，意识到根本就不可能从理论上证明哪一边是正确的。只有毛主席才有那权力判决，可谁也不知道他老人家怎么想。

尽管如此，我还是意识到了，这文化大革命其实是对每个人的一场狡猾的检验，站错了队很可能意味着未来的杀身大祸。因此，在尘埃落定之前，最明智的生存方式是骑墙。如果被迫选择站队，也一定得以低姿态出现，越不让人注意越安全。由此看来，老巫可是在进行最危险的赌博，一旦赌输了，他不但得把脑袋贴进去，还得贴进全家。

……

红色恐怖的元凶——红卫兵现在（1967 年）已被彻底击败。他们在广场上召开了个大会，集体向毛主席请罪，随后焚毁了大印，宣布解散。但造反派没有就此放过他们。同别的学校一样，我校也召开了批判资反路线的群众大会，原红卫兵头目被勒令参加接受批判。

我兴冲冲地赶到学校去，一路上猜想那几个头目会怎么对待这场在几个月内

就把他们从暴君变成被告的大革命。我进入礼堂时，大会已经开始了。一位教师正在讲台上哭诉，舞台上站着那几个红卫兵头目，面对着观众。他们看上去有些丧气，但还是设法保住了点尊严。

我进去时，那位老师正在哭诉：

“……在农场里，他们把女生从宿舍里赶了出去，把我拖进了那间房间。我跪下来哭着求他们饶了我，因为我正在来月经，可他们骂我不要脸，把我用绳子捆了起来，吊在梁上，打我的胸部，踢我的下腹……一直到我昏了过去，他们还在打我……”

她说不下去了，用两手捂住脸吞声痛哭，眼泪从手指缝里溢出来，大滴大滴地落在胸前和地上，瘦削的肩头随着哽咽剧烈地抽动。

同情的叹息声如潮水般卷过大厅。虽然我知道她的遭遇，我的心仍然感到了剧烈的痛楚。她是初中的一位语文老师，瘦小，文静，温和。实在无从想象这种小女人会对谁构成什么威胁，更无法想像她那单薄的身躯是如何挨过毒打的。

……

笼罩在党周围的那个制造神秘与庄严气氛的沉重帏幕正在被大革命无情地揭开，下台干部的私生活的曝光首先造成了巨大冲击。老干部们的腐败生活方式似乎远远超过了他们推翻的“阶级敌人”。刘少奇主席访问新疆时，当地官员竟然出动直升飞机为他去高山顶上活捉雪鸡。据说这种鸟死后肉就不再鲜美，所以必须用直升飞机穷追，直到那种能跑不能飞的鸟儿精疲力竭，乖乖就擒。同样地，当他去访问云南时，当地竟然动员十万民兵为他去冬天的稻田里捉青蛙。所有这些都发生在大饥荒中，就在成千上万的人默默地饿死的同时！

而且有个规律在那儿：只要一个政治人物倒了霉，他的肮脏的私生活便立刻被公诸于世。昨天他是个一尘不染的圣贤，今天他却成了个肮脏畜生。随着越来越多的政治明星在运动中陨落，这个规律就变得越来越明显。见多了这种名堂，恐怕谁都会问：那么还在台上的那些人呢？我敢说一句：没谁是乾净的！我过去对老干部和他们那神圣的事业的无限崇拜是一去不复返了，革命终于让我睁开了眼睛。

……

当天傍晚时分，我正在兵团总部和老巫聊天，听到消息，两人立刻就到兵团负责防守的那栋大楼去，进去后，发现许多人正在入迷地听取当天两位战斗英雄介绍他们的英勇战斗事迹。

“那些杂种满口不干不净地走过来时，我站在楼顶破口大骂他们”，一位英雄眉飞色舞地讲道，“杂种们冲着我喊；‘狗日的！你有卵子就下来！’我说：‘要卵子容易，老子这就给你！’接着我就从身后把半自动亮出来，对着那跳得最高、嚷得最凶的杂种就是一枪……”

我情不自禁地打了个寒噤，转向第二位英雄。

“……我瞄准了解放牌驾驶室左窗，用机枪沿着对角线打了个点射，看见窗上沿对角线出现了四个弹孔，司机就这么慢慢地栽下去了……”他作了个向右侧慢慢栽倒的样子，脸上毫无表情。和第一位眉飞色舞的英雄不同，他态度极度冷静，语气平铺直叙，甚至有点干巴巴的。但我觉得他那机械般的精确更令人毛骨悚然，于是又转向第一位英雄。

“老闷这小子完全是个疯子！X 匪来时，我打电话向他报告，告诉他 X 匪正在大举进攻我们的工事，你猜这小子怎么说？他在电话里跟我大声嚷嚷：‘把那些迫击炮弹扔下去！立刻扔下去！’你想想，那街上全他妈的是人，阻得水泄不

通，这杂种竟然要我把迫击炮弹往人堆里扔！我告诉他楼下全是人，扔下去起码要炸死半街人，他就是不听，非要我这么干不可！我直接就告诉他，我不敢干，要扔请他自己来！接着我就把电话摔了。这家伙完全是疯子，完全疯了！疯了！疯了！”他摇着头喃喃地重复着，一脸不以为然。

我扭过头去，看了一眼从楼板上一直堆放到天花板的迫击炮弹箱。尽管没有迫击炮发射它们，但若从高楼上扔到下面的水泥路面上，那炮弹一样会爆炸。

……

“你知道，”她（——作者的母亲）断断续续地啜泣着说，“我一直盼着你进大学。有时候，日子过得那么艰难，连我自己都要怀疑你爸和我能不能把所有的孩子都送到大学里去。好容易盼到你高中快毕业了，你的哥姐也上了大学，我这心里是说不出的高兴！我想等你进了大学，你的哥姐也毕业了，他们会帮助我供你上学的，你上大学看来是再也不成问题了。眼看我的责任是尽到了，死了也可以闭眼了。我怎么也没想到、怎么也没想到他会不许学生上学！……”

她再也说不下去了，我也默默无语，泪眼模糊地望着那在寒风中瑟缩着的光光的柳条。冬日无力的太阳把它们染成了淡淡的黄色，湖面上薄冰的反光又给它们镀上了金边。这还是母亲第一次在我面前流露对毛的不满，尽管周围一个人都没有，她还是只敢用“他”来代替那个怨恨的对象。明知身处安全之地，我还是禁不住打了个寒噤，本能地望望四周，目之所及，望不到一个人影，远处依稀传来高音喇叭断断续续的喧嚷。

沉默良久，母亲突然爆发了，她抬起头来遥望着云蔼模糊的天边，绝望地喊出：

“为什么他一天好日子都不让我们过？为什么他就不让你清清静静、消消停停地过一天？没一天他让你停下来喘口气，没一天他不让你把心提到嗓子眼，没有一天！没有一天！先是反右，接着又是大跃进，然后又是饿饭年，最后又是这个什么文化大革命，到现在乾脆连学生也不准上学要送去充军！学生到底犯了什么法？我们又犯了什么法？为什么他就硬是不让你闲着，非要隔三差五地来折腾你？我们只是普通小百姓，只想安安静静地过点自己的小日子，也没招谁惹谁的，到底是犯了哪家的王法，该当让他来这么收拾？从古到今哪见过这种皇帝！当皇帝管自个享福就行了，非要一日三遍打地拿老百姓开心！……”

……

我本人的狂热到 1966 年的“红色恐怖”就结束了。等到 71 年回城进厂当了工人，我早就开始清算马列毛思想了，基本已经觉醒，应该是同代人里的先知先觉吧。

所以，这段话说得其实不够真实。那大概是 71 年还是 72 年的事吧，其时流行“群众专政”，批判公检法的“专业主义”，改由市革委将各种“罪犯的材料下发给各单位，作为政治学习内容，让群众讨论量刑。我们车间尽是文盲，只有我一个人能写写画画，于是每周出“大批判专栏”（大字报形式的车间墙报）和黑板报就是我的事，开会时则负责朗读上面发下来的学习材料，加以适当讲解，并负责记录。那次讨论量刑也是这样，由我念那些烂材料，并记录讨论结果。当时已经下班了，大家急于回家，我每念完一个人的材料，大家便急不可待地异口同声地说：“枪毙！”我自己倒没喊，因为我是记录员，但我负责把讨论结果记录了下来。当然这也没起什么作用，该怎么处理，上头早就定了，最后也不是所有的人都给枪毙了。其中有个人还是我车间某学徒的哥哥，给判了 20 年，后来又做了减刑处理，最后似乎给平反了。

不过这并不能说明我的良心清白。老实说，虽然早在 70 年代初，我就通过秘密阅读，得出了“中共社会乃是中国历史上最黑暗、最反动、最血腥的社会”，是中国历史上从未有过的奴隶社会的结论，但我当时并没有什么西式人道主义情怀，对“国人皆曰可杀”并无反感。我在记录讨论结果时写下“一致同意枪毙”时，当然也包括我自己。那些人是死是活，我根本就不在乎。如果不是后来来到西方，耳濡目染人家的人道主义传统，这事压根儿就不会重新回到我的记忆中，就此压在我的良心上。当然我也知道，所谓“群专”不过是走过场，群众并非西式陪审团，不管有没有他们的同意，那些人的命运早就给注定了。然而这丝毫不能减轻我的罪孽，因为我根本就不在乎人家的死活，而且我对大众如此迅速地结束讨论，使我能及时回家，还感到很满意！

不过这并不能说明我的良心清白。老实说，虽然早在 70 年代初，我就通过秘密阅读，得出了“中共社会乃是中国历史上最黑暗、最反动、最血腥的社会”，是中国历史上从未有过的奴隶社会的结论，但我当时并没有什么西式人道主义情怀，对“国人皆曰可杀” 并无反感。我在记录讨论结果时写下“一致同意枪毙”时，当然也包括我自己。那些人是死是活，我根本就不在乎。如果不是后来来到西方，耳濡目染人家的人道主义传统，这事压根儿就不会重新回到我的记忆中，就此压在我的良心上。当然我也知道，所谓“群专”不过是走过场，群众并非西式陪审团，不管有没有他们的同意，那些人的命运早就给注定了。然而这丝毫不能减轻我的罪

（网民的如是说）

这是人干的事么？毛时代的过来人，到底有谁敢出来拍着胸脯说一句：我是清白的？

这还不是我犯下的唯一罪孽。已经在回忆文章里交代过了，1963 年到 1964 年期间开展的“阶级教育”与学毛著活动，从感情上和“理智”上彻底俘获了我，使我变成了一个狂热的毛主义分子。到 64 年底，我已经通读了四遍《毛选》，其“理论造诣”要远远高于现代毛左。我首先犯下的罪孽便是“背叛家庭”，天天用“阶级观点”分析批判母亲的教诲，和她老人家吵闹，甚至为了摆脱“剥削阶级影响”毅然搬到学校里去住，有时连礼拜天都不回家。

早在文革前我就跃跃欲试，不但仔细攻读戚本禹、姚文元等人发表在报上的大批判文章，更做梦都想像他们那样轰动全国。文革前夕，我读了一本东德小说《十字奖章与箭火》，准备加以批判，但因为临近毕业，考试很多，写了一半便扔下了。停课后，我又准备批判邓拓的《燕山夜话》，从学校图书馆借出该书，仔细重读，摘录了许多“反动语录”。等我把提纲拟出来，报上却登出了姚文元的《评三家村》。我一看傻了眼：敢情“马南邨”（邓拓的笔名）是北京市委书记啊？人家揭发出来的“黑幕”和“罪恶用心”根本不是我能梦见的，于是废然作罢。

这是想轰动全国的未遂大手笔，此外还有轰动全校的小手笔。高三上学期下乡劳动，有位低年级的英语教师和我们在一起。此人原是部队的文化教员，水平

很低，我非常看不起。记得他曾给我们说过个顺口溜："今天是 Sunday，本想出去 play，摸摸袋中 nomoney，你说 sorry 不 sorry？"我心想，TMD，这不是公开向学生宣扬吃喝玩乐的资产阶级生活方式么？还有个顺口溜更糟糕："生在苏州，玩在杭州，吃在广州，死在柳州。"我觉得更是腐败透顶的资产阶级人生哲学。回来后我便把后一个顺口溜写在作文里，不但上纲上线，而且使出鲁师爷的刀笔功夫来恶毒嘲讽。语文教师看后如获至宝，不但当成范文在班上宣讲夸赞，而且还让我誊抄出来，让她贴到公告栏里去，作为范文供全校学生观摩。具有讽刺意味的是，我把私下场合的闲谈拿来作诽谤文章的黑材料，这位教师却毫不反感，而正是这位教师和我的私人谈话，被我在文革中捅了出来。

文革初期，工作组发动咱们写大字报，我自然又是笔杆子。我们是高三的"大哥哥大姐姐"，写的大字报可不是初中生的水平，而是如同现在的网上帖子一样，有大标题和小标题。当时全班按小组划分，每个组负责写一篇大字报，我们组的大字报记得是两个人写的，大小标题都是我拟定，记得有什么"如此先进教师"，"白专路线要把接班人引向何方"等等，我自己也负责写一部分，那大字报是跟原来的班主任过不去。幸亏人家是党员，是工作组的依靠对象，并未因那大字报倒霉。

这还算是完成团干、班干布置的活。但我还给语文教师写了份大字报，那完全是出自我的主动积极性，从来没谁向我布置过。此前我是班上的语文科代表，经常和这位教师接触。我对她颇有成见，觉得她毫无水平，但这并不是大字报的内容。我在大字报中披露了她和我的一些私人谈话，特别是她对不学无术的干部子弟的鄙视，据此上纲上线，污蔑她"违反党的阶级路线，贬低革命后代"。这完全是无耻的告密行为。幸亏那阵子大字报贴到全校到处都是，我实在找不到贴的地方，文章又比较长（大概写了四五篇纸吧），于是只好贴在一个很不起眼的角落里，没有多少人看到。她的出身很好，也是工作组的依靠对象，因此也没挨整。但那份告密大字报她本人肯定看过，肯定给她带来了极大的精神困扰。

幸亏没多久"红色恐怖"就来了。作为"狗崽子"，我和其他"出身不好"的同学一样备受侮辱。我这才悟出，这是人家的革命，没咱们什么事。无论我对党和毛主席何等痴情，都是单相思，热脸绝对贴不上冷屁股，何必犯贱？哪怕我把心真的掏出来给我党，党都绝不会信任我，盖它 simply 没有接纳我的 capacity。于是我就此从精神上脱离了革命。因此，是"红色恐怖"救了我，使得我此后再没有为了显示自己的觉悟去主动整人。但我的得救并非自愿，并不是因为我具有善良的天性，而是因为我没有其他黑崽子那么傻，如此而已。

……

另外一个善良天性就是我对暴力非常反感。"红色恐怖"期间，马悲鸣那些干部子弟组成的"老红卫兵"发扬革命家风，先在校园内毒打教师，迅即又把刑事犯罪扩大到全社会的规模，半夜三更去抄守法公民的家，除了毒打受害人外，还把人家的文物古玩、金银财宝抢劫一空，甚至使用探雷器寻找埋藏的金银。这股妖风刮到我市后（是否北京市还待马悲鸣那世代白痴去考证出来），我校那些红色烂仔立即群起效法，毒打本校教师，发明了无数匪夷所思的毒刑：强令吃尿拌饭；剥去男教员的衣服，令其张开两腿坐在木凳上，轮番用脚去踢人家的下身；在人家的阴茎上捆上爆竹或在阴道里塞进鞭炮后燃放；扒光正来月经的女教师的衣服，把人家吊在大梁上毒打；在地上撒满图钉，把受害人的衣服扒光后把身体强按在钉尖上……。此外，他们还把抄家抓来的"牛鬼蛇神"与"流氓"抓进学校来毒打，而我们的教室就是刑讯室之一。

我那时尚不知道这些红色畜生犯下的大罪（直到 1967 年初批判“刘邓资反路线”，这些罪行才被受害人揭发出来），但毕竟还是朦胧地猜到了。早上进教室去（那阵每天都要在教室里学习讨论《人民被日报》社论，后来则是学红色畜生们写的《无产阶级阶级路线万岁》、《再论无产阶级阶级路线万岁》、《红色恐怖万岁》、《三论无产阶级造反精神万岁》，而那些充满语言暴力的土匪文字，在几十年后还被马悲鸣盛赞为好文章），扑面而来的就是一股令人作呕的血腥气，水泥地板是洗过的，许多地方汪着的水还泛出淡淡的暗红色，墙上也有被刮过的痕迹，刮不干净的地方仍然可见斑斑血迹。

这种暴行让我本能地反感厌恶到极点。为了压制这种反感，我一遍遍学习毛泽东的《湖南农民运动考察报告》，反复默诵“矫枉必须过正，不过正不能矫枉”，然而仍然没有太大效力。我想，即使不是后来马上就开始迫害黑崽子，剥夺了我参加这种土匪革命的“权利”，或是哪怕没有“出身问题”，我可能也不会去毒打谁谁，这完全违背了我的天性。

但这种对单向施暴的天然憎恶与鄙视，并不能防止我以刀笔杀人，而那才是最可怕的罪恶。防止我堕落为姚文元的基本原因，还是红色烂仔们搞的“阶级路线”。即使如此，我的良心仍然不是清白的，哪怕在觉醒之后还充当过刀笔吏。

我从郭沫若的《李白与杜甫》中得到启发，发现骂古人能令我逃脱我深恶痛绝的整人活动，而此乃生活在那种万恶社会里的人无法解决的一大难题。毛共与其他邪恶势力（如纳粹）不同，其特殊邪恶之处乃是逼着全民去整人，以此来“考验”百姓的忠诚。若你胆敢不跟着打落水狗，那就意味着你没通过这“考验”，立刻就要变成被整的“阶级敌人”。每个人都可能在瞬息之间从“人民一分子”变成“阶级敌人”，从批斗台下被抓到台上去，我不知目睹过多少次这种戏剧性场景。

好在我能写写画画，而工厂又是文化沙漠，于是我便可以借口写批判文章，画宣传画等等，逃脱没完没了的批斗会（在我记忆中，1971-74 年期间，几乎每周都有批斗会，每会必以毒打批斗对象告终）。我当时早就想明白了，糟蹋古人一点良心负担都没有，盖那绝不会引出什么现实恶果，坑害不了任何人，不存在良心问题。因此，我不但大骂我本来就讨厌的孔丘，而且大骂我至今还相当尊重的孟子，甚至骂到我心爱的大诗人屈原头上去，至今照样心安理得，并不觉得那是一种必须忏悔的罪孽。

但这并不是万能的，有时我也得参加非参加不可的“重要”批斗会，跟着大家在台下呼口号。更糟糕的是，因为工人实在没文化，指定的发言人没本事写批判稿，必须由我捉刀。

最难忘的一次，是批斗厂里一个黑崽子。那是全厂规模的，在大礼堂举行。该同志和我年龄差不多，但比我黑多了。他父母在 50 年代被指控为放火烧厂的阶级敌人而遭到惩罚，到底是被枪决还是无期徒刑，我现在已无法记忆。其实那肯定是冤案一桩。这搞法乃是斯大林的发明——但凡出了生产事故，就必然是阶级敌人破坏。70 年代初因出了重大生产事故而被冤枉枪毙的黑崽子有的是，本市就有此类案例，但是否经群众讨论我就记不住了。正因为深知这厉害，有次我当班时突然停电，几乎引起了重大生产事故，我仍然冒着生命危险坚持抢救，宁肯死于爆炸也不愿逃脱，免得死在政府的枪下，还要父母交子弹费。这也算是“自身利益最大化”吧。

那位青年从小就没了父母，在厂子里做童工长大。该同志一表人才，极度聪明，可惜没受过什么教育。他为了找对象，便日日在下班后，与那些女青工坐在

车间外的大树下聊天，讲吃讲穿讲旧电影。我看在眼里，早就知道他必定倒霉，盖当时“说说笑笑里也有阶级斗争”，因此非但从来不参加他们的闲聊，而且佯狂避祸，成了全厂有名的“大傻”、“神经病”。后来我太太和我结婚时，全厂大吃一惊：怎么她那么好的出身还会去嫁给个黑崽子，而且还是个傻子和疯子？

这位青年果然因为开“春来茶馆”（那是他们给那个闲聊俱乐部取的名）被多次批斗，但他给抓起来还不是因为这事，而是因为莫须有的“叛国投敌”。这人的嘴太松，而且没多少文化，不知道什么可以说，什么绝对不能说。有次去农场劳动（当时走“五七道路”，所有的工厂都有农场），收工后一伙青工在一起喝酒聊天，有人就说起外国生活怎么怎么好。他也在其中，为了卖弄便吹嘘了一番想象中的外国生活。过后便有人举报，于是他便成了“叛国集团首犯”，被抓去劳教。抓走前先在厂里开批斗会，而那批判稿就是我捉的刀。

我明知那是冤案，对那青工也不乏同情，当然更有鄙视心理——那时我觉得他太蠢，为了虚荣心炫耀自己，屡次因此罹祸还不吸取教训，直到进去了才了账。我本来也不想写什么批判稿，无奈那人是本车间的，上头指定要由本车间的“受害”青工“反戈一击”，那些人又因文革失学，写不出批判稿来，于是书记便再次指定我捉刀。

那大概是我写得最痛苦的一次。批判他用文革前的“毒草电影”《五朵金花》、《柯山红日》等等毒害青年倒还容易，集中去骂那些电影就是了。但这可是要批判人家叛国投敌，明知是冤案，还要跟着摇旗呐喊，这 TMD 是人干的事么？这比在批斗会上跟着打人还丧天良。皮肉之伤可以愈合，这可是坐牢的事啊！

我第一次写出的稿子注重于揭露资本主义世界的暗无天日，歌颂咱们“泡在糖罐里”的甜，只在结尾谴责了一下他“企图叛国投敌”，一边写心里一边骂：NND，连“企图”都是罪，大爷我不知道在梦里“企图”过多少次了！但书记看后很不满意，指示我要深挖他的阶级烙印，从他反动的家庭出身上入手，揭示他的一贯反动本质，云云。

这我可就再也受不了了，但不写是不行的。于是我只好在精神上重复了我最痛恨的红色烂仔们说的“老子英雄儿好汉，老子反动儿混蛋”，说他父母是现行反革命，因此他对新中国充满深仇大恨，企图叛国投敌，云云，最后终于过了关。

这事一直压在我心上，哪怕没出国，也一直是我的良心负担。倒不是说我那篇批判稿坑害了他，早在批斗会召开前他就给判了劳教，那批判稿不过是羞辱手段，并不是据以定案的揭发材料。论卑鄙程度似乎还不如我引用语文教师的私人谈话诬陷人家。但那特殊的卑鄙之处在于，我自己也是个黑崽子，却要昧着良心说黑崽子天生有反骨！

人老后，难免时时回顾往事，追悔当初犯下的一切罪孽。我常常想，如果毛不发动文革，或是马悲鸣辈不发动红色恐怖打破我的单相思，或是我有个“好出身”，则我变成姚文元的可能性相当之大。更糟糕的是，我有时问自己，如果时光倒回去，你又有现在的觉悟，会怎么做？想来想去，我的结论是：我绝不会再主动给谁写大字报，甚至揭发私人谈话，但我仍然无法逃避代人捉刀写批判稿。这是无从逃避的罪孽：要么你不露文才，那就得去参加批斗会，在会上表现自己的武勇，以免落到同样下场；要么你靠写文章辱骂古人，逃脱这种烂事，但你就无法逃脱代人捉刀。不管走哪条路，我这天生就比别人 vulnerable（脆弱）的黑崽子想在无比险恶的生存环境中自保，良心就绝无可能是清白的。

这就是我为何认定毛共社会乃是人类历史上有过的最邪恶的社会，以我贫乏的想象力，实在想不出人类还能有比这更恶毒的设计。一个社会若不但以仇恨立

国，把人类的邪恶兽性当成宗教美德，强制性灌输给全民特别是青少年，千方百计诱使青少年犯罪，而且竟然以整人为纲（所谓“以阶级斗争为纲”），把全民性的整人运动当成根本国政，更以《水浒传》上的土匪的“投名状”为国策，以国家暴力强迫全民去犯罪，无情惩罚拒绝犯罪的人，或甚至是犯罪不那么踊跃的人，使得犯罪成了每个公民的生存前提，从而有效杜绝了不犯罪的一切可能，以致没有一个人能够做到良心的绝对清白，那么，这种社会就是人类能够遇到的最大噩梦。

2009 年 3 月 16 日

无处可逃

说文革是全民犯罪，没有一个人的良心是真正清白的。某网友当即告诉我，他的良心就是清白的，而且还不相信聪明如我者竟然会一度中了毛毒，狂热痴迷过。最近我把这辈子干的卑鄙无耻的烂事统统兜出来，他又再度说了类似的话。

这位老兄是老友，我本来也不想较真，所以第一次便唯唯过去了。但这次我觉得必须辩驳一番，否则那文章便白写了。我那文章并不是“斗私批修，狠斗私字一闪念”。忏悔本是私人的事，如果没有普遍的警示意义，那在公众场合忏悔就什么意思都没有，无异于作秀。我的目的是告诉后人，千万别再把国家弄成那个烂污样子，让所有的人都成了罪犯，谁都不可能洁身自好，出淤泥而不染。

再说一次早就说过的话：当时中国只有两种人，整人的人和被整的人。即使是被整的人也未必良心清白，只不过是没有整人的机会罢了。若是给他们一个立功自赎的机会，只怕没几个人能抵抗那邪恶的诱惑。先母在“清理阶级队伍运动”中被整，就是被一位亲戚诬告的结果，而那位亲戚之所以要诬告她，乃是自己倒了霉，急于立功赎罪。

前文那些七零八碎的回忆是围绕着一个主题展开的，那就是，共党制度的邪恶，乃在于千方百计诱使与逼使全民去犯罪。其诱惑手段是以邪教教义洗脑，制造出一群类似“基地”的狂热分子来，让他们坚信犯罪是一种圣行，奖掖提拔那些敢于犯罪善于犯罪的烂仔；而胁迫手段则是大规模实行土匪的“投名状”战略，将“拒绝犯罪”当成“犯罪”加以严惩，逼着全民去犯罪，以此来检验百姓的“忠诚度”。

奖惩齐下，便造出了一种集体犯罪的必然环境，将所有的人一网打尽：正义感强烈的青少年变成邪教志士，在脸不变色心不跳犯罪之时，心头还充满了圣徒式的崇高感与正义感；蝇营狗苟的小人毫不犹豫地踏上那出人头地的捷径，用他人的鲜血染红自己的历史；天良犹存者则为了自身安全，被迫违心参加群体犯罪活动。就算不参加，也必须默许罪行在眼前发生。因此，所有的人都是共犯，谁也没资格出来说他真是清白的。

……

许多问题都是他触发我第一次想到的。例如人权观念的萌生，完全就是他的启迪。那阵子城里成立了“工人纠察队”，把公园里谈情说爱的青年以及其他“流氓”抓进去毒打，工纠总部成了不折不扣的阎王殿，夜夜传出凄厉的惨叫声。一位受害人告诉我，他们是用钢芯电缆打人，钢芯能确保打击时的冲量，使得内脏受伤，而橡胶包皮则能确保体表不会留下殴打痕迹。

我俩都很反感这种土匪行径。但我只是出自朴素的感情，他却说，中国人

毫无司法观念。工纠算什么名堂？这不是第二套司法机构么？他们到底有何权利抓人？可老百姓从来就不会去想这事。我立刻想到过去从未想过的问题，回答道：着啊！不光是工纠无权胡乱抓人，就是正宗的公检法也无权胡乱抓人，否则就是侵犯人权。可愚民根本就没有这些概念，看见公安局抓人就觉得那是天经地义的，抓人本来就是公安局的职业，而被抓者一定是罪有应得。他也很受启迪，俩人你一句我一句互相补充，初步获得了法治与人权的萌芽观念。

还有一次更绝。我习惯性地跟他说，咱俩不同，你的出身好，父亲是领导阶级，比我有前途。他勃然大怒，说，什么出身好？你也信这个？无论什么人当家，工人都是社会最底层，领导过谁？要说有什么优点，那就是位能最低，再不会往下掉了。我豁然开朗，第一次发现这不过是个无耻骗局。那时我还没有进厂。等自己作了工人后，这感受才越来越深。我至今仍然无法想出他为何不会被那甜蜜的谎言迷醉，又是怎么还没当工人便看穿这骗局的。

但我并不认为他的良心真正清白，因为他参加过批斗会，看过形形色色的游街，并未挺身出来制止，作了沉默的观众，也就是沉默的共犯。就这么简单。那位网友这话，我认为近乎天方夜谭：

“要是你不想参加（批斗会），又刚好脚跛了或手断了动弹不得，而且又侥幸无人逼你呢？”

我听上去好像是外星人的发言，至少文革期间他不在中国。文革历时10年，至少有5年充满血腥和暴力，从头到尾都贯穿着批斗会，能够几年如一日地逃避批斗会的人，必定是神仙。

难道那位网友这辈子就从未目睹过一次群体犯罪？假定那是真的，那又有什么值得炫耀的？有什么普遍警示世人的意义？你不过是运气好罢了，并不是真能做行事无愧于天地，操守对得起祖宗的志士。恕我直言，以此为荣，我觉得不过是因为缺乏内省能力。

我已经在那帖子里说了，随着桑榆晚景的逼近，当年干的烂事反复涌上心来折磨自己，我不能回避这个严峻问题：即使时光倒流，我有了现在的觉悟，还会不会干那种卑鄙的事？这拷问几乎折磨得我发了疯。但我早就失去了自欺欺人充英雄的能力，因此，我每次都不能不痛苦地回答：我还是只会那么干，我别无选择，因为我不想沦落到被整的悲惨境地之中。

这倒不是因为怕死，我从来就缺乏生存欲望，在绝望的青年时代就更不怕死，反而觉得那将是大解脱。因此，在我当班时因突然停水断电出了重大事故时，面临着被炸死的危险，也并不惊惶失措逃走，而是立即想到如果我逃走了，爆炸必然发生，那我必然要落到本市因出了重大生产事故而被枪毙的黑崽子们的下场，而这将给我的父母带来无法承受的打击，更要坑害兄姊们。因此，我在瞬间内便作了“自身利益最大化”的权衡，决定坚持下去，宁肯被炸死也决不愿被政府枪毙，父母还得为我交子弹费，在痛断肝肠之外还得承受那无从想象的羞辱。

最可怕的还是毛共的软刀子，使得活着比死了更可怕。我身边的“阶级敌人”们就是活教材。此外更有连累亲人的担忧。我的生命并不属于我自己。我如果跌倒，跟着倒下去的将是全家人。因此，我面临的选择中没有“拒绝犯罪”或甚至“制止犯罪”，这两个选项根本就不存在，而是只有“两罪相权取其轻”——明知都是犯罪，只好挑其中比较轻微的一项去犯。这就是我为何在觉醒之后还要作刀笔吏，因为那是比较轻微的犯罪。

已经说了，那是在我进厂之后的事。进厂头两年最恐怖，几乎每周都有批斗会，每会必以毒打批斗对象告终。那根本就无从逃避，谁敢不去本身就构成了被

批斗的罪名。

我参加过的最恶心的批斗会是批斗一位残废女工，那阵子她大约 40 岁。此前在两派武斗中，她被对立面抓住关了起来。为越狱，她从楼上的囚室跳到窗外，摔成了驼背，据说必须穿钢背心才能支住上身，但走路仍然举步维艰。那次被批斗乃是因为她在老娘们中说军代表（也是革委会主任）生活作风有问题，和好几个女学工关系不正常（这是全厂皆知的公开秘密，只是无人敢说），被人举报，军代表恼羞成怒，亲自主持了那场批斗会。大会一开始，那女工就给两位女工开着“喷气式”入场，让她跪在产品包装箱的边缘上（木箱盖板被拿掉，被斗者就跪在那边缘上，有时则是跪煤渣，或是跪尖锐的金属切削废料，有时小腿上还压上重物，以千方百计增加被斗者的痛苦）。她本来就是个残废，跪在那薄薄的木箱边缘上摇摇欲坠，如果不是头发被“开喷气式”的那俩女工死死抓住了，立刻就会栽下来。

我虽然早在此前就见过大规模毒打批斗对象，把人踢昏的恐怖场面，但还没见过折磨残废，当下只觉得无比难受，低着头看都不敢看。可善良的中华民族里有的是毫无心肝的种。那女工脾气很倔（女人中勇敢者比男人多多了，我在另一篇回忆文章中介绍的学工小凤也是这样，她因怀孕被批斗，直到被打昏前都骂不绝口），谁发言批她，她就跟谁对吵。于是全场沸腾，女工们义愤填膺，一拥而上，揪住她的头发，把她从木箱上揪下来，按在地上又踢又打。我只觉得天昏地暗：恶心、愤怒、绝望等感觉一齐涌上心来，强烈到几乎让我昏过去，我都不知道那会议是怎么结束的。

见识了一次，我就决定一定要千方百计逃避这种罪恶场面——我的良心受不了那折磨。但我必须非常谨慎，因为我并不愿意让良心把自己拉入火坑，在那无比险恶的生存环境中，再没比这更容易的事了。就在那次批斗会之后，我立即就目击了一次戏剧性转折。

当时的时尚，是文艺宣传队与文字宣传。军代表野心勃勃，决心“鸡毛能上天，小厂演大戏”，靠办文艺宣传队轰动全市，办了个文艺宣传队演革命样板戏。但抽出百多人脱产办宣传队，其他人就得顶上他们的活，因此自然有发牢骚者。军代表及时抓住了反面典型，指令批斗那说怪话的落后分子，宣传队的骨干们奉命讨论该怎么批斗他。

他们商量时，我也在场旁听，不过并非参加讨论的积极分子，而是奉命在会议室里写批斗会上要用的横幅和大标语。其中最积极的是一对部队文工团转业下来的夫妇。他俩的整人经验之老到，思虑之周密，令我这旁听者毛骨悚然。会上基本就是他俩在作“沙盘推演”。夫说：如果他怎么怎么说，我们该怎么怎么说。妻说：不对，他可以这么这么狡辩。夫答：对，如果这种情况发生，则我们该如此如此回击。两人互相提示，互相补充，穷尽了一切可能性，驳倒了那倒霉蛋可能有的一切遁词，封死了他的所有逃路。

待到他们商定了所有的细节，那男的突然叫我，我只好过去静听吩咐。不料他竟然对我说：我看你和 XXX 去开“喷气式”倒很合适，怎么样？我顿时掉进了冰窟里，什么话都说不上来。他看出了我的不情愿，立刻沉下脸来说：这可是对你的考验，忠不忠，看行动，当阶级斗争真的到来时，敢不敢和阶级敌人刺刀见红最能考验一个人的政治立场。我讷讷说道：不是，我这人上不得场面，在公众场合会怯场。我丢脸事小，影响了会议的严肃气氛事大，所以还是请别的路线觉悟高、斗争经验丰富的同志干这事比较合适。这是从革命的整体利益来看，绝不是我的立场不够坚定。

他很不快，动员了我半天，但我百般推诿。最后他悻悻地说，那我跟 X 代表说去。我心里一凉，索性横下心来：是福是祸听天由命算了，所以也没有改口同意。于是他们就散会走了，我还在写那些烂标语。

当天下午，我正在会场悬挂横幅，张贴大标语，心里七上八下，琢磨那家伙会跟军代表进什么谗言。军代表果然就沉着脸进来了。正惶恐间，却听得他宣布道，这个会不开了。宣传队的同志准备一下，晚上在小会议室集合，揭发 XXX、XXX 两口子！

我简直不敢相信自己的耳朵：那俩夫妇早上还在周密计算如何斗垮斗倒斗臭那反对小厂演大戏的落后分子，怎么转眼间却成了批斗对象？当下也不敢问，吃过晚饭后便奉命前往小会议室，到后才知道他们之所以倒霉，乃是军代表疑心生暗鬼，以为他俩在刺探他和那些女学工之间的烂事，于是他俩便步那残废女工的后尘，成了又一批“反军乱军”的罪犯。

另一次更有戏剧性。那次是批斗两个学工，记不得是什么事了。他俩跪在木箱上，其中一人没跪好，从箱子上跌了下来。有个青工觉得滑稽，噗嗤一声笑了出来。主持批斗会的指导员（即车间书记）大怒，大喝一声：这是严肃的阶级斗争，谁敢嘻嘻哈哈，揪出来！那小子立即就给揪了上去，跪在木箱上，成了批斗对象。

见多了这种场景，谁还敢装病不参加？所谓“主观上洁身自好，客观上也得以洁身自好”根本就不可能。何况上面已经说了，即使客观上真有那种世外桃源，那也不是什么值得学习的道德榜样，正如打中六合彩的人的理财能力不值得佩服一般。

我能想出来的办法，就是以从事“更重要的政治任务”来规避那些恶事。当时的时尚是各车间都要搞文字宣传，办所谓“大批判专栏”，它由二十来页大字报组成，加上刊头画、题花、插图，贴在上有遮檐的木板架上，每周出一期，其实也就是大字报周刊，只不过刊载的是批判大人物的文章。此乃当时的所谓“大事”，成了车间领导政绩的显性指标，因此成了一种领导们的竞赛。这就给了我冠冕堂皇的借口，大家去集体犯罪时，我总是在干更重要的事：痛骂刘少奇、林彪、孔老二，再怎么骂也不会有良心负担。

但这么做的弊病就是代人捉刀写批判稿。正是这构成了我最大的烦恼。我可以原谅自己因痴迷狂热而犯下的罪孽，因为疯子杀人并不犯法，但我实在难以原谅自己在觉醒后还要去充当刀笔吏。最大的苦恼还在于：这种事再忏悔也没用。所谓忏悔，无非是痛改前非，以后再不干类似的事。但我上面已经说过了，即使时光倒流，让我重新生活一次，我仍然只能干出同样的事来。

就说那讨论量刑的罪孽吧。如果时光倒流，我有了从西方获得的人道情怀，又会怎么办？在大众呼喊“枪毙”时，我顶多只能力持异议，说不能是人都毙，必须根据罪行决定惩罚。如果我这样做了，那又怎么的？我敢告诉大家组织这种讨论，以所谓“民愤”来作为量刑依据，本身就是犯罪么？我敢告诉大家不能只听官方一面之词，必须确保被告有充分的辩护机会，根据确凿的证据来决定嫌疑人是否有罪么？我敢告诉大家所谓“反革命”根本不能构成刑事犯罪，因为当时中国根本没有刑法，而所谓《公安六条》乃是中共中央和国务院的通知，不能作为有效的法律么？

我当然不敢，即使我敢，群众也绝对不会明白我说些什么。即使他们明白了，也绝不会改变那些人的下场。那么，我又何必白白把自己贴进去？但若不这么干，我难道不是沉默的共犯？

我对马列毛主义的批判深度广度无人可及，对毛共的邪恶怀有出于理性的深刻憎恨，对目睹过的群体犯罪深恶痛绝。而且，我并不是那种缺乏机变的迟钝者，当年能回城就全靠捣鬼，后来为逃避犯罪已经是殚精竭虑，所有能想到的花招都想过了，饶是如此，我仍然无法逃避那以全社会的合力强加到我身上来的罪恶与卑污。这种悲剧，实在是让人越想越悲从中来，不可断绝。

但愿后世子孙再不要活在这种黑暗到无从逃避的社会中。

2009年3月17日

……

对大多数农民来说，城市仍然是月球：去旅游一番倒不是什么问题，但无法在那儿永久居留。

这种邪恶的负奇迹乃是老毛子发明的，连纳粹也不曾玩过这一手。我看光凭这一负贡献，俄罗斯人民就得被永远钉上历史的耻辱柱。早就说过了，不是所有的民族对人类的文明都有相同贡献，中华民族或许没有什么贡献，但绝对超过老毛子。他们虽然为世界贡献了柴可夫斯基、托尔斯泰、屠格涅夫，但既出了列宁、斯大林，也就足以抵消有余了，乃是对人类文明作出了负贡献的邪恶民族。

……

但“旧”中国与“新”中国的区别，就是后者把中国变成了两个——农村中国与城市中国。两者之间的关系，比殖民地与宗主国的关系都还不如。有史以来第一次，农民彻底丧失了生产资料和居住自由，成为国家的农奴，没有城市人口能享受的各种票证，更没有医疗保险，生老病死，各安天命，连南北战争前美国南方的黑奴都不如，至少黑奴不会被饿死。黑奴虽然与奴隶主也是人身依附关系，和中国农民与我党的关系一样，但起码奴隶主负责照料奴隶的衣食住行，哪像“新”中国的农民只有下死力苦做苦熬的义务，党丝毫不管他们的死活！

班禅喇嘛写七万言书的时候，到藏区各地视察。在青海，他看到‘许多百姓连吃饭的碗都没有’。他掏钱买碗送给老百姓，并对中共官员愤怒地说：‘过去只有俗人向僧人布施，群众向活佛奉献，没有听说过活佛买碗给群众。旧社会要饭的手里还有个破碗。蒋介石、马步芳统治青海十几年，藏族老百姓也没有穷到连个碗都买不起的地步。’

实行奴隶制的美国南方从未是这种人间地狱吧？

逃出这地狱，就是“农转非”。对那阵子的中国人来说，“农”就是地狱，“非”就是天堂。从“农中国”逃到“非中国”去，比现代中国人逃到美国去还难万倍。为了“跳农门”，知青们什么办法都想过来了。女的卖身，男的装病甚至自己致残，以便办“病退”回城。政府对知青还网开一面，把他们列为城市招工重点对象，所以知青跳农门不算稀罕事，土生土长的“农中国国民”要变成“非中国国民”就是奇迹了。一般只能靠当兵提干来越狱。

这就是中国人的“解放”。我最不能理解的是，为何至今还有许多所谓“知识分子”看不出，毛中国乃是中国历史上最反动、最黑暗、最血腥、最残暴、最野蛮的社会，而中共革命乃是中国历史上从未见过的大跃退。所谓“解放”的涵义是“人民经过斗争，获得被统治者剥夺的权利”，然而中国人的“解放”却竟然是“人民经过斗争，彻底丧失了一切权利，包括许多旧统治者不敢或不能剥夺的基本权利”，把这种反动行为称为“解放”，岂不是对人类智力的放肆嘲弄？

我说的是“农中国”连殖民地都不如，农民从祖祖辈辈的自由农被我党“解放”为农奴，比美国黑奴都不如。两者都不戴脚镣手铐（国人常以为奴隶跟囚犯

一般，其实不是那么回事，无论是古罗马的奴隶、美国黑奴还是“新”中国农奴都能自由行动，但不许逃跑），但都没有人身自由，必须依附于奴隶主。但起码白人奴隶主还负责照管奴隶的衣食住行，不会让他们挨饿，我党做到这点了么？

至于老杜说的我等为农村姑娘可望而不可及，这倒是实情。对当地人来说，城里来的知青代表着一种他们从未见过的新鲜经验。在他们眼中，城里知青白净文雅、穿着讲究时髦（其实都是蓝蚂蚁，有什么时髦！但比起当地人破衣烂衫来，确实可算如今的名牌套装了）、口音特别、行动奇异，与当地生活方式格格不入，处处透着新鲜。最出奇的是不出工也不会挨饿，还时时吃香喝辣，拿出些当地人从未见过的糖果点心来大快朵颐，好像有个阿拉伯神话里的魔术桌布或魔术口袋一般，能从里面源源不绝地掏出美味来。

这是一开头的印象，后来可就每下愈况了。随着时间过去，大伙儿越来越幻灭，越来越悲观，越来越绝望，于是就破罐破摔，偷鸡摸狗无所不为。这还不光是童男知青，童女知青也这德行。

我牢牢记得，有次县城赶集，我蹲在一个角落里和同学聊天，无意中见到一个十五六岁的初中女知青趁卖主不注意，把货摊上的核桃大把大把地捧进帆布书包（就是那种印着“为人民服务”的军绿色帆布书包，当时很流行），装满后系上带子，从容不迫地把书包掉到背后，还正了正背带，才从容不迫地走开了。最打动我的，是那小女孩满脸的天真无邪。她没有发现我和一位同学蹲在一旁，把一切都看在眼里，两人都看呆了。

恐怕还是农村姑娘与美绝缘，绝无可令城里人动心之处。

穿着打扮破烂就不用说了，就算农村姑娘偶尔缝件新衣服，那裁剪也必定让人无法看下去，又不知道该怎么搭配，弄得比破衣烂衫还糟糕。男的也如此。世上最难看的景象，便是农民穿着满身尘土的西服上装，开拖拉机或是打麦扬场。当然，这是后来的情景了，西服传入中国城市，乃自 80 年代中期始，传入农村就更晚了比起不讲卫生来，土还算不了什么。农村姑娘不但不兴洗头，而且脖子上的积年油泥犹如穿山甲，根本找不到皮肤在哪里。我插队的那个村子，农民一生就洗三次澡：生下来一次，结婚前一次，死后一次。记得有次某医学院的牛鬼们给押送到我们那儿搞体检，我给抽去作记录，躬逢其盛。那是是夏天，被检查的农民们把衣服掀起来，那气味比热天鬼子云集的咖啡室还难闻。因为出汗，农民们身上的油泥就变成了半流体，很像火燎过的狗皮膏药撕开后的情景。牛鬼大夫的听诊器从他们身上拿下来时，跟撕伤湿止痛膏也差不多，撕拉撕拉地响。

最主要的，还是农村严酷的生活条件特别是强体力劳动，彻底破坏了姑娘们可能有的美貌。农村姑娘就像压在巨石下的柔弱树苗，只能歪歪扭扭地生长，从未享受正常人的发育机会。

先说容貌。农村姑娘日日暴露在阳光烈日之下，风吹雨打，胼手胝足，给晒成了包黑头还不说，无论是脸上还是手臂上的皮肤都亚赛金刚砂纸。手上的老茧里三层外三层，比帆布手套还坚韧。倘若去抚摸缎子被面（那是我新婚时的行头，不好意西），定要拉出丝来。搽雪花膏乃是城市姑娘的特权，我还从未见过哪位农村姑娘有此奢侈。

再说身材。农村姑娘从小就参加强度体力劳动，在扁担的重压下完成了畸形的身体发育，这结果就是体型整个给破坏了。其共同特点是肩膀很宽，而且斜度很大如山状，脖子毫无（估计是重担太沉，压得女孩缩着脖子，久而久之就“用进废退”了），于是头就直接栽种在肩膀上；膀大腰粗，腰围等于或趋近于臀围，以便承受重荷，完全缺乏在正常条件下发育起来的女性的玲珑浮凸。

一言以蔽之，农村姑娘乃是被那暗无天日的社会强行剥夺了美的天赋人权的牺牲品。过去有部电影叫做《被爱情遗忘的角落》，我看广大农村乃是被粗暴剥夺了美的原始部落。看多了农村姑娘的容貌，再想想过去在中学里读过的无数马屁小说里的美丽的农村姑娘、幸福的社会主义新农村的幸福生活，我不禁在心里愤愤地骂：

骗子！

2008 年 7 月 22 日

}

毛泽东治下的红色江山的确是最黑暗的监狱，远比一般监狱黑暗得多，甚至比某些红色监狱还黑暗。那些至今还在歌颂毛泽东的五毛，真的好好掂量掂量自己的良心值了！对比列宁时代的苏联、斯大林时代的苏联、蒙古人民共和国时代的蒙古、红色高棉时代的柬埔寨，哪一个不是黑暗的监狱？哪一个不是人间地狱？相对来说，毛泽东时代的中国，比上面四者还是好了不少！

6、大家都是奴隶　五毛也是奴隶之身

覆巢之下安有完卵？黑暗是一个时代的黑暗，个人哪里能逃脱？不只是黑五类，所有人在毛泽东时代都受迫害了，只是受害程度不同而已。

下乡不只对城市青年和家庭的迫害，也是对农民的迫害。农民的田地都不够农民自己种，青年下乡后，不但抢走农民的田地，摊低农民的收入，不少青年心里有怨气，在农村偷鸡摸狗、作奸犯科、行恶胡来，农民也苦不堪言。正如邓小平所说：（知识青年上山下乡），青年不满意、家长不满意、农民不满意。也就是说，知识青年上山下乡，是对青年的迫害，对青年家长的迫害，对农民的迫害。

香港岭南大学中文系教授许子东说：普通人在回忆文革的叙事里是没有的，以至于今天我们要回答一个问题，90%的人在文革当中是不是受害者？

许子东以自己亲身经历的四件事，从生活角度说明 90%的普通老百姓也是受害者。这四个例子，表达的意思是一样的，都是讲当时老百姓生活条件差，中共的愚民手段高超：

第一件事是说，他们知青把生虫的 5 根香肠丢进池塘，当地老百姓把池塘里的水舀干，找回这 5 根香肠，并骂他们太坏了，自己不吃，扔了也不给他们吃。

第二件事是说，村里的队长一家六口睡在一张床上，以至于他 12 岁的儿子很早就得到了“性教育”。

第三件事是说，村民请他求队长，批准年底杀一头猪，队长批准了，猪还没杀，大家都提前“规划”怎么吃猪肉。

第四件事是说，美国总统尼克松来华，上面来的干部说“毛主席决定这一次不杀他”。

挨饿受冻，这种情况，绝大多数人不会认识到，也是一种受害。但这，是真真实实的受害。所以，90%的普通老百姓没有受害，这种说法是错的。

{

许子东：我给大家讲几个小故事，讲几个我真实个人的小故事。

第一个小故事：

我下乡在江西。农民的房子我们从来不去，距离很近（10 米），不知道为什么我们那个时候就不去。

结果呢，有一天我们自己在打牌，有小虫掉下来，抬头一看，是我们上海带来的香肠，我们还不舍得吃，太潮湿了，香肠生虫了，啪啪掉下来，这个时候我们拼命在骂，骂了一大堆，早不吃，现在都生虫了，最后我们把这个香肠丢在村后的一个池塘里。过了一阵，小孩跑来就来骂我们，农民包括妇女说你们这些阿拉（当地人把阿拉当做第三人称使用称呼上海人），他说你们这些阿拉真坏，你们宁可丢掉（香肠）也不送给我们。我们说是生虫的。他们就带我们去看，我们跑去一看，呆掉了，十几个农民小孩妇女把那个池塘（大概有这个演讲厅一半这么大），把池塘的水全部舀干，为了那个 5 根香肠，拿出来以后洗，说你们这个人作孽，你们真是，怎么好好的肉丢掉。我们说生虫了。他们说，哪里还有虫？洗掉了就没虫了吗？

第二件小故事：

我们那个时候根本不懂性的事情，也没有亲身经历，也没有人跟我说过，我们那个是一个没有苍井空（日本三级片演员）的时代。可是我听到外面的小孩，十几岁的小孩在讲床事，讲的惟妙惟肖、毕恭毕敬、很真。我听不下去，我就跑出去，是队长的儿子 12 岁，（营养不良）长得就跟上海八九岁小孩那样，已经定亲了（已经有老婆了，老婆也 12 岁）。我说你瞎说什么呀，讲这些男女的事情，我说你哪里听来的。他说哪里听来的，晚上看的。我说你晚上看什么？他就带我到他的家里，就在我住的房子前面不到 10 米路。我进到队长的家里，一个很巨大的木床，床是悬空的，床后面有个木的马桶，床上面还有花，墙上贴了一些阿尔巴尼亚电影的报纸啊。什么毛主席去安源啊什么什么，房间是非常潮湿的，跟我的一样，下面都有长草，床上有一床被子，破的、碎的，这个队长跟他的老婆，还有四个孩子都睡在这个床上，最大的 13 岁，最小的 2 岁。所有的性教育就来自于这个床上。

所以，后来我去美国，人家问我美国跟中国差别大不大？我说天大的差别都没有上海跟中国农村的差别大。而我去的地方是革命根据地、是广昌，这个地方在三几年的时候（是革命根据地）。我去的时候是听了毛主席一首诗，真的是听了毛主席“漫天皆白，雪里行军情更迫。……命令昨颁，十万工农下吉安”。我就听了这个诗就去了。后来我才知道，这是毛泽东打败仗的地方，广昌战役是红军失败、后来毛泽东在宁都会议被贬下来的地方。我那个时候完全不知道，我就是响应去了，我上海 69 届，你上海人都知道 69 届一片红嘛，我这一大批王安义啊、陈思和啊，我这一大批都是 69 届同党，一起去的。可是他们怀念当地的农民说，三几年的时候那个地方有 30 多万人，可是到 1949 年的时候 8 万人，到文革的时候只有 12 万人。你问农民，农民说他们以前生活好多了，现在很差。我听到那些话都呆掉了，我觉得你们这么反动啊，这些人怎么这么反动，这个是贫下中农教育我们的。

再举一个例子：

农民要双抢，双抢之前要杀一头猪。可是他们没有权利杀猪。我不知道在座的上海市民是不是理解，农民自己养的猪，每天早起晚归弄草弄糠伴着他养大的猪，自己是不能动的。为什么？知道为什么？因为统购统销，因为就是让我们上海人可以凭肉票吃得到猪肉。

说难听一点，（这次）他们要借了双抢誓师大会，目的就是要想杀一头猪。可是他们要叫大队长批准，他们不敢去，叫我去，我跟大队长关系好，因为我插秧插得好。去之前专门买了一包大前门（烟）放在胸口，一路拍，为什么？因为我自己不抽烟，我买烟都是为了拍马屁的，可是呢因为自己不抽烟，和干部聊了

半天自己忘了。所以常常有这个时候，干部在那里关心我半天，世界观改造啊什么什么，聊半天眼睛看着我的胸口，我完全不知道我还在跟他聊天，事后被人家恨得要命。这一次我一路拍着胸口记住啊、记住啊大前门啊，去了，碰到大队长，很爽气，这包烟抽完了以后他就地取材，这个烟里边有一张纸反过来，拿来夹在耳朵上的一个圆珠笔，跟我批了六个字："同意杀牛毛仔"。牛毛仔是他的名字，六个字没有标点符号。

我拿了那张纸回到村里，我的小队里的人欢呼啊，就把我当英雄啊。我是当初几年最威的一个时候了，哈哈哈最辉煌啊，其荣耀远远超过今天在讲座的时候啊。接下来的几天里，农民在田野里没有别的话题，只有一个话题，就是我将如何做这餐猪肉，每一个农民轮流过来讲，我要做豆腐、我要腌起来、我要熬成猪油、我要怎么样怎么样，讲完互相商榷、交流。到了第二天，妇女队长跑来说，不算，我昨天讲的不算，我老公说不对，我要这样做，我要把方案全部推翻。整整三天，整整三天。到最后在广场上、大樟树下松明火把通明，把这个猪肉分成二十几堆，有二十几户人家，分大户小户，由村里的长者分好，然后搞小纸团去摸，非常公平。

我有优待可以提前挑，因为我是功臣，"同意杀牛毛仔"，第二我们是知青，他们也要落实党的政策。毛主席这个时候给李庆龄一封信："寄上 300 元聊补无米之炊，此类事甚多，容后统筹解决"，毛主席给福建的李庆龄写过信，上海从此就有特困呐特流啊一大堆的政策，上海的乡办就忙死了啊，在座年纪大的人都知道，可能你们为你们的子女都跑去那里，鼻涕眼泪一大堆，咱们那个时候就感谢啊，这给我们落实政策了。

我们那个时候落实政策就让我们挑。我们呐上海知青啊，很久没吃排骨了，这个乡下了，他们没有排骨这一说，他们把骨跟肉是分开的，结果我们就去挑了一堆有骨头的肉，被他们笑死了，这阿拉真是冇（没）脑啊，我是很早知道这个字啊，阿拉冇脑！他们说你们应该拿猪羔、猪肝，猪羔就是猪油，可以熬起来可以慢慢吃，哪像我们搞个骨头还说排骨多少、洋葱排骨什么的。

这故事听起来好笑。可是请在座的上海人想想，为什么会这样？今天有很多历史学家研究，说 50 年代 60 年代我们的工业化，我们的国防工业化，我们的城市的发展，包括大跃进，是建立在对农村的极大剥削的基础上，以至于多少年来农民…最简单来说，你全世界去看有没有这样个情况，全中国的农民自己养的猪自己不能杀，没有这个权利。我只是给大家讲一个很简单很具体的事情，这个事情你可以做任何的党史考证，你可以推出这个统购统销政策贯彻到什么程度，那个时候你要是擅自把自己家里养的猪给杀了，你就不是人民了。（不是人民，就是黑五类了，破坏统购统销的五类分子。）

再讲一个小故事：

有一天晚上，我们全体的人都被叫起来。我是民兵，背了木头的枪，当然不是真枪啊，背了木头枪，到一个道（广）场上，全部站好。那村民也不知道什么事，全部都站好，我们都知道有大事发生。上面来了干部向大家宣布：报告大家一个事情，美国总统、那个姓尼的（尼克松）总统要到中国来了。下面这个农民，包括我们民兵全呆掉了、全部呆掉了。然后他（上面来的干部）又说了一句话："毛主席决定这一次不杀他"。这句话我毕生难忘，想想都好笑。

（许子东演讲——上面来的干部说：“毛主席决定这一次不杀他”）

做愤青来怀念过去的事情…文革更不应该全盘遗忘。希望工程做得好不好不知道，但是，中国的遗忘工程做得很出色。那个 80 后的青年的问题就说明了这个遗忘工程所造成的后果，如果照这个思路推展下去的话……

}

网址：

https://www.ixigua.com/7437347585481769524?logTag=235ecf0c67a97895e9cf

为了这个暂时不杀的敌人（美国姓尼的总统），中共国一国总理的周恩来，亲自召集了有关部门，包括外交部、国防部、国宾馆、人民大会堂等，详细安排了接待工作的每一个细节，从迎接仪式、住宿安排、国宴菜单、酒水选择、音乐演奏等等，都一一审定并亲自圈定。（周恩来真是吃饱撑着，这些事情的细节交给下面的人做就好了，他一个总理按排细节，真是无聊）。

为了这个暂时不杀敌人的口福，为了备齐尼克松宴会所需要的各种食品原料，34 号特供处的工作人员几乎跑遍了大半个中国。在欢迎尼克松的国宴上有一道“芙蓉竹荪汤”，其中用的原料竹荪产自四川长宁。当年，县里接到上级通知，紧急调集 2 斤长宁竹荪，还说这是一项政治任务，千万耽误不得。可见当时为了获得一些特殊的食材，负责国宴的工作人员真是想尽了一切办法，就差跪了。

当得知美国客人喜欢吃海鲜时，有关方面便决定准备新鲜的黄海鲍鱼以作备选，这种鲍鱼味道最好，远比养殖的好。为了这个暂时不杀敌人的口福，中共强令渔民在零下 20 多度的严寒中潜下几十多米深海，花了好几天时间找鲍鱼，据说造成 3 名渔民死亡。当尼克松听说这些新鲜的鲍鱼是采自黄海深处时，不禁感动。只是不知，这种感动是因为中共的好客呢，还是因为中共的驱民。

尼克松到来后，北京下起了极大的雪、下大暴雪，尼克松有点打消爬长城的念头。为了这个暂时不杀敌人的眼福，周恩来用“不到长城非好汉”挑起敌人尼克松的当好汉欲望，为了这个敌人的眼福与当好汉的欲望，中共强令几十万北京人给敌人上长城的道路扫雪。

当尼克松夫妇这对敌人看到地下干净的道路时，当他们嘴里填满口福时，那个感动与激动，真是无法形容。只是不知，当时周恩来是否告知敌人得到这些的

真实原因。

这是一种收买，中共用吃鲍鱼、观长城，用满足口福与眼福来收买美帝国主义头子这个最大的敌人。这是一个失败的收买，反遭世界耻笑，累及世界社会主义阵营破碎，世界共产主义者信心丧失，真是偷鸡不成失把米。

中共以为别人不知道它是如何愚民、驱民的，用满足敌人口福与眼福这种形式来收买美国政治家并不好使。正如抗战结束前民主人士访问延安时，中共组织极大的欢迎队伍，导致民主人士中的一些人极度反感，一些民主人士由此转投国民党怀抱、终生反共。吃过鲍鱼并看过长城之后的尼克松，回去后就没有了下文，并且极可能对中共的这种作派极度反感。也许是在宴会中见识到了中共的过分奉承，看清了中共想中美建交的急不可耐，美国政治家反而让中共吃亏不少。从尼克松吃鲍鱼之后，到中美建交，经过了漫长的时间和艰难的拉扯，如果鲍鱼与长城有效果，还用得上花那么长时间吗？哪个国家建交需要花那么长时间的？中共的胆子真肥，竟敢向人民宣传“毛主席决定这一次不杀他”，美国人是不是听说了中共的“不杀他”宣传，才在建交的事情上使绊？那就不得而知了。

用尼克松吃鲍鱼上长城收买美国人没有多少效果，但是，对于马列主义运动却是天塌下来一样的。估计这个效果中共早就估计到了，才会向下面传达：“毛主席决定这一次不杀他”。尼克松访华且没有被杀后，造成国际共产主义运动的大破坏、大崩溃、大坍塌，不少纯情的日本共产主义者由于无法理解毛主席与资产阶级头子握手，和感到共产主义的失败而自杀，在中国，这种报道很少，经历长期运动而看清中共善变的中国人可能自杀的并不多，只是害惨了坚定且老实天真的日本共产主义者。也许是“不杀他”的宣传没有传到日本所造成的，这是中共不负责任的恶果。为什么只传给中国人而不传给日本的共产主义者？中共把日本共产主义者与世界共产主义者都抛弃了？

一边是宣扬“毛主席决定这一次不杀他”的愚民，一边是吃鲍鱼与上长城的收买。且不说收买敌人效果怎么样，且不说其奴役百姓的能力怎么样，就毛泽东与中共这份愚民的功力，不知道是不是后无来者，肯定是前无古人的独一份，放眼世界，连列宁斯大林都无法相比，只有邪教可能与之相较高下。把中共归于邪教之列不对吗？把这些拍成电影，将是人类最精彩的电影之一。

所以说：在毛泽东时代，不但黑五类被迫害，普通民众甚至是贫下中农也是被迫害者，除了最顶层的人，所有人都被中共及毛泽东迫害，连国家主席刘少奇都不能幸免，更何况其他民众。中华人民共和国的毛泽东时代，才是真正的“一穷二白”，才是真正“万恶的旧社会”。

现在，中共又干起了遗忘工程，企图把这些历史全部抹除。中共国的遗忘工程做得确实出色，这是中共发动的。而且他们是有选择性地遗忘，并且进行篡改与美化。他们就像整容大师，把一个丑陋的女人整成了西施、貂蝉。美化文革，这就是中共一直在做的事。我说嘛，暴力与谎言是一对双胞胎，在奴隶社会中必然成双成对地出现，谎言用来护航暴力，暴力在谎言的护航下更加暴力。

把许子东的故事给大家看，就是让大家看到，毛泽东把中国农民搞穷到什么程度？！对中国人民愚民到什么程度？！特别是那一句：“毛主席决定这一次不杀他”。这只是普通农民的生活，那么，黑五类呢？

台湾人只记得：大陆人吃不起茶叶蛋，厕所没门。

毛泽东时代，中国人不知道什么叫做茶叶蛋，中国人吃不起酱油、吃不起盐、不吃鸡蛋，中国人没有家、家里没床。

而 1925 年，安源煤矿井下工人一天工作可以买 150 斤谷子；1932 年广州

市中学老师的工作相当于现在的 5、6 万人民币；1961 年之前，中国的 GDP 一直都超过日本。是中共把中国人搞得穷极、困极、愚极。

……

毛的红朝有三种阶级：干部阶级、平奴阶级与贱奴阶级。当然，平奴如果干得好，也可以成为干部阶级，让平奴有个奔头，如果表现不好就降为贱奴阶级，有恐吓作用；干部是不会真正变成平奴和贱奴的，如邓小平与习仲勋等，已经等同贱奴被监督改造了，一眨眼工夫又成为高高在上的干部阶级.后来还指挥坦克机关枪镇压平奴。贱奴也不会升为平奴的，右派平反后，是“摘帽右派”，“摘帽右派”还是右派，还是贱民，至于地主、资本家，只要不绝种，子子孙孙都是地主资本家成份，是迫害的对象，是贱民。马克思讲：“划分阶级的唯一标准是经济标准。”这时原来的地主与资本家，财产已经丧失变成无产阶级了，或者是比无产阶级还低的贱民阶级，共产党迫害的是无产阶级，共产党搞的实际是血统论，是最黑暗的种姓制度。

经过社会主义改造，地主的土地及家财、资本家的资产都被剥夺了。地主成了自食其力的劳动者，资本家也成了普通的市民。在这种情况下继续对他们实行专政，就是拥有国家权力的强势力量对普通公民实行迫害了。如果说，土改后的地主，工商业改造后的资本家与其他公民尚有区别，那么，区别仅仅在于历史。至于他们的子女，区别仅仅在于血统。阶级，按马克思的理论是按其生产资料的占有情况、按经济情况划分的，只有“种姓”才是按血统划分的。因此，中共上台之后几十年中所进行的阶级斗争与阶级专政，实际上是一种“种姓迫害”，它在文革初期“血统论”泛滥时达到巅峰，当时流行的口号是“龙生龙，凤生凤，老鼠生仔会打洞”。

中共在人事体制中分成干部、工人、农民，在干部中还分十七级，还有什么“以工代干”，让人们一级一级地往上爬，爬一辈子都爬不到头，一辈子都在爬，有奔头，就没心事造反了。

奴隶社会是最黑暗最不公的，奴隶造反是最正常的反应。为了长治久安，必须用最有效的洗脑宣传：让奴隶们想到是在过着幸福美好的生活，或者为了将来人类的美好生活（共产主义）而在暂时艰苦奋斗，所有的红朝都做到了这一点。当时的中国人时刻想着解放世界上三分之二受苦受难的人民！而朝鲜百姓都被饿成侏儒了还想着是在过美好生活，他们的幸福指数最高。

奴隶主利用奴隶控制奴隶、利用奴隶镇压奴隶，这是最廉价的统治手段，所有的红朝也都做到了这一点。降低奴隶们的文化水平，让他们见识不广，不给予他们任何可比性，封闭任何信息渠道，所有这些只有红朝才能做得到，这一点美国南方种植园远远不如，现在的朝鲜就是最鲜明的例证。

对于敢于收听外国电台的，抓到就是收听敌台罪。敢于逃往外国的，就以叛国罪处罚。当时大陆有大批人逃往香港，香港人民无私地接纳他们，并躺在香港政府的难民遣返车前面，让难民趁机跳车逃跑。大陆人民应该永远记住香港人民的恩德，切莫忘恩负义！

（香港人往被香港政府遣返的大陆难民车上投饼干面包）

在毛的红朝，即使是普通人也是奴隶，只是不自知而已，且称为“平奴”。美国的黑奴还知道自己是奴隶，而中国的奴隶却不知道自己是奴隶，还觉得自己翻身做了主人。中共的宣传真厉害。

至于网络“五毛党”，也不过是从平奴中分出来的“打手奴”而已，俗称“走狗、狗腿子”，与奴隶无本质区别，他们的权利与平奴一致。为了与其它奴隶相区别，我们就把红朝所有的奴隶，包括贱奴、平奴、打手奴统称“红奴”。歌颂毛式红朝的笨青（愤青）们，睁大眼睛看看吧，看清楚你“红奴”的身份，请你认奴归宗。

前些年，深圳海事局党委书记林嘉祥欲强奸 11 岁小女孩，未遂。竟然向女孩亲友狂叫“我就是干了，怎么样？要多少钱你们开个价吧。我给钱嘛！知道我是谁吗？我是北京交通部派下来的，级别和你们市长一样高！你们这些人算个屁呀!敢跟我斗，看我怎么收拾你们!”看看红朝奴隶主多狂、多威风……五毛们，看清楚了吗？这才是奴隶主阶级。

7、伟大的红朝贱奴

“专政”，其实就是群体迫害、群体灭绝，是联合国所定义的反人类罪之一。所以，红朝的“无产阶级专政”，实际实施的是反人类罪行。

中共造出贱奴阶级是为了给干部阶级与平奴阶级当靶子，通过对贱奴的残酷迫害，恐吓住平奴，又能迷惑平奴，让他们觉得高人一等且与共产党同阵营的错觉，从而死心塌地跟随干部阶级，卖了平奴还让平奴数钱呢。中共的政权一靠恐怖二靠欺骗，在其对待红奴中表现得淋漓尽致！

至于贱奴阶级，多数是中华民族的精英，许多是从国外回来建设中国的，也有不少是中华民国留下来的精英，没跟国民党跑去台湾，还有抗日英雄和反清功臣，一长串的自杀和被杀名单，中华民族当时的精英几乎全被中共消灭（注 22）。贱奴中还有一些当年跟着共产党对中华民国捣乱的知识分子，为共党上台立下了

汗马功劳，是中共的恩人，结果也被中共踩死。只要是有思想，并且敢讲出来的，当贱奴是免不了的，共产党要消灭人的思想才能保证它的谬论不被戳穿，不整你整谁？

无生命权与无免耻辱权是红朝贱奴（黑五类）的特征，因为贱奴太多，一时未能尽戮，平奴暂时还无生命之忧。一旦贱奴被杀戮尽，下一步就会从平奴中分离出一些奴来，继续充当贱奴角色，当然首当其冲的必然是对奴隶主可能造成威胁的，或者与奴隶主没有亲近感的，或者看着他们就讨厌的，分离出来继续残酷迫害。

当年的黑五类经历极其悲惨，中共奴隶主的残酷迫害，贱奴们并未就此退缩，以最大牺牲的形式抗争，演绎了人类历史最美丽的篇章。

现在的黑五类已经不存在，却又创造了新的贱奴阶级——上访群体、人权律师、死磕派律师、敢说真话者、有信仰者、网络大Ｖ、三无人员（无产阶级）、不听话者、不会来事者，甚至连违反计划生育者也在其中……这些贱奴的自由、财产、名誉与生命随时可能被剥夺。孙志刚仅仅因为被怀疑是无产阶级而被干掉，邓玉娇差点被嫖娼死（后来不知所终），雷洋属于不听话者（最终成了嫖娼死），钱会云是挡住了主人的财路，魏则西是主人要用他来开财路，还有什么做俯卧撑死、躲猫猫死、喝牛奶死、摆地摊死、跑路死、胆小死、胆大死、嫖娼死、被嫖娼死……死像千姿百态，死得争妍斗艳，每一个都可以申请吉尼斯世界记录。贱奴们对残暴中共无所惧惧的反抗，他们用自己最珍贵的生命，用最高贵的头颅，用最纯洁的血，书写了人性中最伟大的篇章，记录下红朝奴隶社会最黑暗的一页。

2016 年 8 月，又有几位没有身份意识、不知天高地厚的贱奴——死磕派律师被以“颠覆国家政权罪”被判重刑。前几年，香港的出版界被一锅端，许多从业者被中共抓走判刑，香港被中共彻底吃掉，香港多姿多彩的文化被中共消灭，并培养出一批红朝歌颂者。现在的中共国是记者被关押最多、律师被判刑最多的国家，可见现在的大陆并未走出奴隶社会。

中国大陆没有自由媒体，没有公民团体，没有独立司法，没有民选议会，贱奴们还敢向中共的专政体制要正义，专政体制本身就是正义的敌人和毁灭者！生活其间，能苟延残喘都是万幸，而勇敢的贱奴们依然飞蛾扑火般义无反顾地反抗红朝暴政，我为他们感到骄傲，他们是人类的希望！

在这里，

向所有直接间接抗拒共产党的人们致敬！你们是真正的英雄，你们是人类的唯一希望！

8、残暴且愚蠢的红朝奴隶主屠杀奴隶

奴隶与奴隶主是相对的，没有了奴隶，奴隶主也会自动消失。

而作为奴隶主的中共非常愚蠢，在它执政后，不但搞了各种运动，消灭了不少中国奴隶，毛泽东还用大饥荒饿死了很多奴隶，甚至，连毛泽东搞的“抗美援朝”，也是毛泽东对中国人大屠杀计划的一部分。

也许觉得屠杀的中国人还不够多，异常愚蠢的奴隶主中共，竟然限制生育。

奴隶社会的奴隶主起码是鼓励奴隶多生多育的，以维持生产力的可持续发展。所以可以肯定的说，红奴的生育权还远不如白奴与黑奴，比猪都不如。愚蠢的中共奴隶主是在用“两户绝一户”的阴招灭绝红奴。中共的计划生育，不是什么“计

划生育”，而是“计划灭绝”，用“两户绝一户”的方法消灭中华民族。这是最大的祸国殃民政策，使中国人口锐减，劳动力锐减，老年化严重，独生子女难教养、降低中国人素质，让中华民族走向灭种的歧途，中共真是愚蠢透顶、残暴透顶。

中共仅用两户绝一户的计划生育，就最少屠杀了 6.695 亿中国人。

现在，中国人口极速老化，缺人缺工，把世界工厂无偿送走，中国未来堪忧。中共的计划生育政策对中华民族祸害巨大。

总之，无论是计划生育、毒疫苗、毒奶粉、转基因食品，都是魔鬼要从人最薄弱的儿童阶段、生育环节消灭中国人的措施，这是最阴险的措施，而中共不折不扣地执行了，中共是魔鬼的开路先锋，是魔鬼的使者。

被迫害中的中国人，连奴隶的地位都没有，连奴隶都不如。

有人经过计算，中共奴隶主当政的几十年间，造成 8000 万人非正常死亡。在这 8000 多万人中，计算者把大饥荒饿死人数定为 3000 多万人。我经过精密计算，大饥荒时，中共奴隶主用饥饿这个武器，最少屠杀了 6288 万中国人。

所以，我估计，除开计划生育大屠杀外，中共当政最少屠杀了 1.1 亿中国人，8000-3000+6288＝11288（万人）。

9、贪婪的红朝奴隶主

几十年来，由于红朝红奴们前仆后继、艰苦卓绝的抗争，奴隶主（中共）终于作出了有限的让步，即所谓的“改革开放”，就是把“四无权”中的私产权和自由权，放出了那么一点点，让奴隶们可以有一点点私产，可以有一点点自由，但是不能超越“三必爱”、“四不能”为前提，否则这一点点的自由马上就被收回。

当年奴隶主薄熙来在重庆“打黑”，把许多企业家关起来，就说他们是“黑帮”，把他们的钱直接从账户中划走，这些企业家根本就没有超越“三必爱”、“四不能”。所以说，必要时，“三必爱”、“四不能”，这个标准也是可以放弃的。现在，钱都实名存在银行里，只能一个账户，名字一输进去，看得清清楚楚，想跑都跑不掉。难怪中国人那么爱买金，原来是有所防备。

时代变了，奴隶主也与时俱进，中共从不许奴隶自由赚钱，演变成鼓励赚钱，反过来了。现在奴隶主（中共）鼓励甚至逼迫红奴们一刻不停地赚钱，以忘记奴隶主的暴行、忘记自己的耻辱身份、忘记悲惨的历史、忘记美好的他国，并且累得无力抗争，还能赚来大量的金钱以供奴隶主们掠夺。

奴隶主阶级中的国家副主席曾庆红儿子曾伟，竟以 7000 万元收购鲁能集团总资产 738.05 亿的 91.6％的股份。738.05 亿如果换成一百元的大票，重达 849 吨，一张张接起来，可围绕地球 2.86 圈，用 A4 打印纸纸箱装，大约得装 29522 箱，用面包车拉得 1845 车，如果车间距是 200 米（高速公路要求的车间距），从北京排到秦皇岛，还多出 78 公里。如果让一个银行职员用正常上班时间来数这笔钱，每秒 3 张大票的快手，一年 251 个工作日，上班八小时不吃不喝不上厕所不闲聊拉瓜争分夺秒、老僧参禅般数钱，得用 34 年零 8 天外加 1 小时 57 分 47 秒。从 26 岁参加工作到 60 岁退休，整整毁掉一个金融人士一生的工作作为。如果这些钱是毒资或者其它赃款，得经过洗钱漂白。这会给洗黑钱巨匠们出了一个巨大的世纪性难题，洗 1000 万都难，何况是它的近万倍，可能造成巨匠们因无

法完成工作而羞愧自杀以谢他们的无能之罪。毒贩子们看到这些，说不定也会造成毒贩子的自杀狂潮，他们觉得利润太低、收入太少、工作太辛苦、没后台太危险，纷纷自杀以求转生当衙内（注 1）。

按照網上流傳的國產航母 30 億的建造費用，曾衙内吞掉 738.05 亿，則意味著 24 艘國產航空母艦被擊沉，意味著 2400 多架令國人自豪的殲 10 戰機被擊落。2400 多架先進戰機，至少武力統一台灣是用不了的（注 1）。這麼多戰機戰艦不戰自毀，完全可以說明為什麼歷史上中國總是挨打了，就是國家被贪官及衙内掏空的結果。这时曾衙内和他的父亲曾慶红不是卖国贼吗？史上有一句“慶父不死，魯難未已”是不是预言这件事呢？

最后在舆论压力下，国务院国资委否决了这项交易，鲁能主管单位高价收回鲁能的股份，曾衙内在这次失败的交易中，只赚了 45.52 亿。看看红朝奴隶主们能耐吧！

在红朝，满朝文武尽贪腐，大官大贪，小官也大贪。有些农村，要花上千万元才能竞选当上一任村长，请问他要年均贪污多少钱才能收回成本？！

徐才厚贪污仅现金就 16 亿，换成 100 元钞票是 18.4 吨。大家知道，现金在个人财产中所占的比例很低，徐的财产是多少，只有天知道！

看看红朝奴隶主们贪污的“丰功伟绩”吧，前无古人，后无来者，在人类历史长河中，惟此一家，别无分店！

由于中共的贪婪与无能，使中国人民负担异常沉重。中国是税负最痛苦的国家。中国有巨量的国有企业，它们的利润理应完全代替税款上交国库，代替税款后还有盈余。经过分析，中国如果是正常国家，2013 年，中国人不担不用纳税，每人还可以分得大约 5286.87 元，而中共反过来强迫中国人每人纳了 8500 元的税。每年都差不多如此。也就是说，中国本来应该是世界上税负最轻松的国家，中共的贪婪却使中国成为世界上税负最痛苦国家。笨青们且看看本书的《中国人应不应该纳税》（注 1）一节，看看中共是如何残酷剥削我们。

中国人还负担着比纳税更大、更加天量的各种费用。一辆 16 吨一年跑 20 万公里高速公路的长途货车，仅高速公路费就比美国多交 36 万元，油料的差价大概是 16 万元，两项相加超过 50 万，是在税之外多赚了 50 多万，比司机赚的钱多得多。美国人的人均收入高过我们 6 倍啊。还有医疗的天价，房子的天价、上学的天价……中共不只是吃人不吐骨头，连破衣服破鞋都没吐出来啊（注 1）！

中国政府收了不该收的税，说明是非法的。这是对中国人的血腥搜刮。

中国人经济生活的质量如此之低，负担如此之重，这完全是中共搜刮的结果。在北京，白领阶层的两口子要不吃不喝不病、不生孩子不尽孝，工作几百年才能买得起一套合适的住房。难怪最讲亲情的中国人现在丁克家庭那么多，是被中共逼的，苛政猛于虎啊！看看人家 900 年前所谓“万恶旧社会”苦大仇深的武大郎，一个社会底层卖烧饼的流动小贩（那时没城管），一人干活全家还能住上著名繁华县城的临街上下两层楼，多么令现在的大陆人民神往啊。

问问五毛，你们比得上武大郎吗？《水浒传》很久没见播，是不是有人担心妨碍“和谐”而“和谐”了它？

红朝奴隶社会分为三个阶级：（高级）干部阶级、平奴阶级和贱奴阶级。干部阶级是特权阶级，连家属子女都处在社会的上层，整个国家的政权、财权、军权全部拽在他们手中，特权就是腐败。如今太子党有能力劫夺国家财产，许多家族富可敌国，是毛时代奴隶制度的余祸。像曾衙内那样，一次失败的投资就赚了 45 亿，他能不富可敌国吗？（清朝）世界首富和申也不配给他提鞋。马云又算个

屁，曾衙内的一个眼神，马云就得把阿里巴巴乖乖地送给曾衙内当寿礼。

现在的中共是大官大贪，小官也大贪。

近年，瑞士银行报道：374 个中国人在瑞士银行里的存款达到 38000 亿，即 10000 多亿美元（2019 年 12 月 21 日章天亮演讲：决战 2020 时事论坛）。这些钱多数是贪污的赃款。

10、毛的红朝才是真正一穷二白且万恶的旧社会

中共时时制造谣言，对中华民国造了二个极其恶毒的谣言，一个是一穷二白，另一个是万恶的旧社会。其实，毛泽东时代的中共国才是真正一穷二白，毛泽东时代的中共国才是真正万恶的旧社会。

这里只说，平常时期，而未说大饥荒时期。

中共上台后，搞全面公有制，造成万物引皆缺、万物皆要票。到毛泽东死的时候，中共国的经济已经崩溃，普通民众挣扎饥饿线上，而黑五类在饥饿加耻辱的死亡线上挣扎，没有坚强的意志真的支撑不下来。

（毛泽东年代万物要票）

连油条也要票。毛泽东时代，万物要票，有钱也买不到东西，还得有票才行，这是有价票据，物价不是真价格，而是假价格。汽油属于战略物资，根本没有，当然没票。

（毛泽东年代奇奇怪怪的票）

毛泽东时代奇葩的票：粮票、布票、肉票、水票、面包票、菜票、香烟票、电影票、柴油票、粮票、油条票、粪票、香皂票、豆票、板凳票、自留棉票、冰棍票、糕点票、灯泡票、自行车票……

毛泽东时代，这些票就是有价证件，是权力者手中的筹码。某些票，没有后门、没有门路是拿不到的（如自行车票），有权者可以随意拿到，给谁不给谁他说了算，为什么不给自己人？甚至利用手中的权利交换到某些票，无权无势者，需要付出代价才可能获得，一些女人为此甚至付出贞操。有时，有钱有票也不一定能买到东西，还得排队，还得走后门。

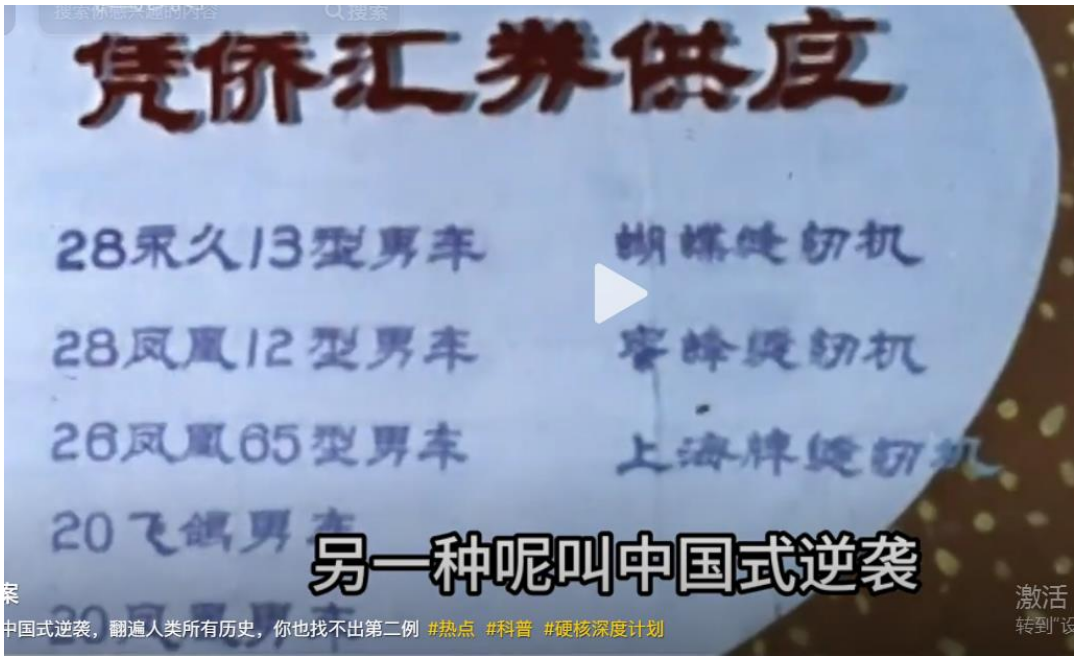

（特殊的货币——侨汇券）

中共国的走后门不正之风就是从毛时代开始的，搞特权也是从那时开始的。那时，不但上学、当兵、回城、当工人、提干都得走后门，轻松一点的工

作岗位也得走后门，就是有票了买东西还得走后门。当干部就有特权，以不同干部的级别享受不同待遇，连同他们的子女家属也享受特殊待遇，上面的几项是干部子弟的专项，上大学更是干部子弟的专项，普通人没有后台是轮不到的，黑五类子女敢于想那些事，可能就被虐杀，许多女知识青年为了获得回城、上大学的机会被逼向干部献出贞操。

（有票还得排队——年龄大就买不来东西了）

看看照片中的衣服，好像还有皮鞋，说明这是毛死多年后才照的，大约是上世纪八十年代的照片。毛时代，人民穷得很，衣服没有那么好。

毛泽东时代的中国，比中华民国时代黑暗得太多，是真正万恶的旧社会。毛时代，不但人民贫穷到可怕的程度，社会不公也到了可怕的程度，而这种不公是制度性不公，是不公平社会之中的最恶劣者，类似于印度的种姓制度。高级干部相当于印度的婆罗门与刹地利，黑五类是不可接触之人——贱民。这是中华五千年历史中唯一的阶级制度，毛时代才是真正万恶的旧社会，“文化大革命才是最最万恶的旧社会”。谁说毛泽东时代社会公平，不是瞎了眼就是瞎了心。到现在，这些妨碍社会公平的不正之风都没有彻底消除，就是毛时代的遗祸。毛泽东时代的中国就是阶级社会，是中华五千年历史中最严厉、最黑暗的阶级社会，与印度种姓制度类似。中华民族的公平文化就这么被中共破坏殆尽，提起来泪洒江河。

毛泽东年代，有钱有票也不一定能买到东西，还得排队，还得走后门。中共国的走后门不正之风就是从那时开始的，搞特权也是从那时开始的。那时，不但上学、当兵、回城、当工人、提干都得走后门，就是有票了买东西还得走后门。当干部就有特权，以不同干部的级别享受不同待遇，连同他们的子女家属也享受特殊待遇，上面的几项是干部子弟的专项，上大学更是干部子弟的专项，普通人没有后台是轮不到的，黑五类子女敢于想那些事，可能就被虐杀，许多女知识青年为了获得回城、上大学的机会被逼向干部献出贞操。谁说毛泽东时代社会公平，不是瞎了眼就是瞎了心。到了现在，这些妨碍社会公平的不正之风都没有彻底消

除，遗祸至今。毛泽东时代的中国就是阶级社会，是中华五千年历史中最严厉、最黑暗的阶级社会，与日本印度阶级社会类似。中华民族的公平文化就这么被中共破坏殆尽，提起来泪洒江河。

中共上台后，把所有的企业都变成公有制，极端耽误了中国的发展。1949 年中共上台时，中共国的ＧＤＰ占世界 8%，到毛死的时候，中共国的ＧＤＰ只占世界的 4%，相当于全世界人民平均赚 6 元时，中共国人才赚 1 元。到毛死前的几年，中共国百姓的生活异常艰难，所有的物品都要票，粮食的黑市价高得惊人（没有普通市场）。普通干部退休前的工资是 50 元/月左右，在黑市上只能买到 50 斤左右的谷子。工人的收入比干部还低，农民更低。农民连饭都吃不饱，农民一天的工分（劳动报酬）才 0.1 元左右，一年能吃几次肉就不错了，这个时候才是真正“万恶的旧社会”，毛泽东时代的中国才是真正“万恶的旧社会”，“文化大革命才是最最万恶的旧社会”，1971 年中共国外汇储备净值为 0.37 亿美元，中共国贫穷到一种可怕的程度。这还是普通民众的生活写照，与奴隶差不多了，而黑五类就是贱民，连奴隶都不如，甚至猪狗不如，只是随时被耻辱的会喘气的生物，是为恐吓其他奴隶的待宰人牲。

现在，台湾人还记得大陆人吃不起茶叶蛋、厕所没门。那是真的，只是记错了时间。毛泽东年代，多数百姓吃不起茶叶蛋、厕所没门。当时，大陆人民连酱油都吃不起，豆腐乳论块买、香烟论支买，怎么可能吃得起茶叶蛋？多数人一辈子都没见过、闻所未闻过茶叶蛋，本人也是在毛泽东死后才听说过、才吃过茶叶蛋。中国人如此聪明，却被毛与中共搞成这个样，可见，马列主义毛泽东思想多么的可怕、可恶！

相信马列主义，心中就会充满对民族同胞的仇恨，充满仇恨的人道德就会堕落。毛泽东时代，中国人的道德就是堕落的，因为心中充满仇恨，并对自己身边所谓的黑五类同胞进行残酷迫害，这是道德的最大缺陷，也使得整个国民经济陷于崩溃。中华文化是马列主义的克星，改革开放这些年，中华文化在大陆得到很大的恢复，使得中国人民的道德回升，大陆人民的人心向善了许多，大陆的经济也得到很大的发展。这是环环相扣的。

“仓廪实而知礼节，衣食足而知荣辱”。穷山恶水出刁民，贼盗起于贫穷，毛泽东年代的贫穷，极大地堕落了中国人道德，这是造成大陆改革开放后道德直线堕落的根本原因。记得有报纸报道，改革开放后，广西有六个小女孩，在报道中看到日本那么先进，就集体自杀以求转生到日本去。毛泽东让中国人贫穷，贫穷让中国人看不到希望了。

当时的中国经济，不但对于日本如云泥之别，也远不如东南亚。

今天的年轻人肯定很难想像，80 年代的我们和东南亚收入差距有多大？改革开放之初，中共国派人到泰国考察，尽管在去之前已经做好了心理准备，但在刚踏上曼谷的那一刻，还是被眼前的景象震撼到。车水马龙、高楼林立，家家户户都有电视机，这在连个电灯泡都亮不起来的内地农村，是想都不敢想的事情。惊叹之余是自卑，一个自古以来就被我们瞧不起的南洋番邦，居然比内地最牛的上海还要牛。这种心理落差，让天朝上国的优越感瞬间崩塌。“黄金时代”的东南亚有多发达？当我们的人均 GDP 才刚刚突破三百美元的时候，泰国已经超过 2000，就连常年吊车尾的菲律宾、缅甸，都有我们的两到三倍。毛泽东时代的中共国才是真正一穷二白的旧中国。唯一感到欣慰的是，越南、老挝、柬埔寨这些社会主义阵营的“难兄难弟”，还排在中国之下。

于是一些人终于清醒，开始在道路问题上找问题，对革命的意义产生质疑，

甚至考虑，要不要干脆像新马泰那样走依附西方资本的路线。这是中共国最终走改革开放道路的根本原因——经济失败。中共走改革开放道路并不是它有什么良心发现，也不是觉得马列主义有什么错，而是经济失败不得不走，而是各地的农民开始像打游击那样抢中共国的粮仓，中共不得不走这条让中国人有口饭吃的改革开放道路。

毛泽东年代，中共国普通干部、工人、教师的收入少得可怜，远不如 40 多年前的民国时代，猪肉的配额也不远如延安时代的中共干部。

其实，中华民国时代，老师与工人很富裕。

1925 年 1 月毛泽东刘少奇领导了安源路矿工人大罢工。罢工前，煤矿井下工人薪资每日最高可达 1 元（大洋），当时 1 元可以购买 150 斤谷子，罢工后不但增加薪资还缩减工作时间至 4 个小时甚至更少。毛泽东年代普通干部的月收入，比不上 50 年前安源煤矿井下工人的日收入，在科技进步无数倍的 50 年之后，竟然如此，谁更剥削？一目了然。而毛泽东年代，农民的收入更惨过干部工人的无数倍，一个农民的年收入，不及工人的月收入，至今中国农民依然是世界上最大的弱势群体，就是毛泽东遗祸，农民明明是做了下等奴隶，毛泽东还骗农民说："翻身做了主人"。毛泽东及共产党把大陆人民的血都吸干净了，真是悲惨世界，真是"万恶的旧社会"，"文化大革命才是最最万恶的旧社会"。

现在，台湾人还记得大陆人吃不起茶叶蛋。对的，只是记错了时间，毛泽东年代，多数百姓吃不起茶叶蛋、厕所没门。

看看这篇文章《真实的民国：1927 年女工工资高于公务员科长》（注 213），这是凤凰网历史专稿刊登《长江日报》记者王勇的文章，这是非常严肃的研究文章，实实在在的事实摆在那里。

文章 4000 多字，很长，摘编如下：

{

张金保曾经担任过第六届中央委员、中央妇委书记。上世纪二十年代中期，她从鄂城乡下来汉口第一纱厂做工，第一年 14 元，第二年，张金保一人看管两台织布机，月薪 30 多块钱。"这样，我的生活好些了，开始有了点积蓄。"

如此同时，新成立的上海市公安局，巡警月薪 10 至 13 元，巡长 16 至 18 元。《银元时代生活史》一书也披露：上海卫生局的 1 名科长，月薪也不过 30 元。

你相信吗？**一个纺纱女工的工资，竟然高过巡长和科长！**

而在当时，物价低廉，《银元时代生活史》也有类似记载：二十年代的上海，大米 1 担 3 到 4 个银元，老刀牌烟一包 3 个铜板，剃头 8 个铜板，绍兴酒 1 斤 1 角钱。拿了 1 块钱稿酬，请六七个同学去吃茶，茶资 8 个铜板，生煎馒头、蟹壳黄等各种小吃也才花去 20 多个铜板。《文化人的经济生活》一书则提到：1929 年，每块银元兑换两三百个铜板，一两个铜板可以换一只鸡蛋。

当然，张金宝是个例，尚不足以说明整个纺织行业收入水平。那么，我们再借鉴《青岛党史资料》第二辑的两个数据：1925 年，中国女工平均日工资 0.45 元；1928 年，青岛纱厂女工日工资最高 0.73 元，最低 0.18 元，平均 0.455 元。这两个数据完全吻合。而 1929 年，山东各县一等警察队巡长的工资是 12 元。

另据 1934 年 7 月 1 日出版的《劳工月刊》载文指出：目前武汉一般工人的月工资平均 15 元。大多数是女工的第一、裕华、震寰三大纱厂，工人 1.5 万，工资平均 20 元。

汉口过去有家悦昌新绸缎局，营业员工资最低 10 元，最高 40 元，一日三餐的伙食由店方提供，早上馒头、稀饭、油条，中午和晚上四菜一汤，八人一桌，节假日加菜。每年还有两个月例假（学徒除外），下江籍的回家，报销车费。穿衣有津贴，每年多发一个月的本人工资。年终如有盈余，则按 16 股分红，店东 12 股，经理 1 股，全体职工 3 股。

老武汉的叶开泰，待遇也不错：学徒三年期满后，月薪 10 个银元，第二年 15 个，第三年 20 个，全体店员每月发"月费钱"，作为剃头、洗澡、洗衣的费用。每年带薪休假 72 天，如果没请假，则多发 72 天的薪水。端午、中秋有奖金，到年终再以各人薪水为基数进行分红，一般年景，1 元薪水可分红四到五毛钱。药店还有基金会，分期存入 4 个月薪水，切药老师傅吴硕卿告老回乡时，取回本息 500 多元。

工人的温饱生活，不是个别现象。二十年代初期，开滦煤矿工人罢工，要求增加工资，最后劳资双方达成协议，日工资由原来的 0.90 元增至 1.26 元，即月薪从 27 元涨到 37 元以上。即使是未涨工资前，矿工的薪水也大大超过警察。

包惠僧是湖北黄冈人，参与领导过二七大罢工。包惠僧在一本书中提到，只要 3 个银元，就可以在旅馆包吃包住 1 个月。

我们再看看其他劳动阶层的收入水平：

1926 年底，武汉国民政府在财政相当困难的情况下，筹措教育经费，将小学教师的月薪增至 20 个银元以上。1933 年，湖北省立第一小学的月薪为 39 至 56 元；省立第一、二、三中学的月薪多在 60-80 元之间，可买 1 两黄金。1935 年，汉口的金价最高 90 元、最低 76 元，上海最高 96 元、最低 77 元。

}

“只要 3 个银元，就可以在旅馆包吃包住 1 个月”。现在，1000 元“就可以在旅馆包吃包住 1 个月”吗？根本不可能！1 个银元相当于现在的 300 元左右。由此可见，工人与教师的收入还是相当高的。

1932 年时，广州的教师工资更高，初中高中教师按课时计算工资，按级别从 4 元（毫洋）/课时至 9 元/课时，如果月授课是 80 课时，最高月工资可达 720 元毫洋，相当于 562.5 元大洋（1933 年，128 元毫洋可换大洋 100 元）（注 213），可购买黄金 562.5/（90+76）/2＝6.78（两）＝211.8（克）（当时汉口金价每两在 90 到 76 大洋之间），如果按照现在的金价，那就超过 10 万人民币。

1938 年元旦，郭沫若任社长的《救亡日报》在广州复刊，广东最高军阀余汉谋捐助毫洋两千元作为开办费用。一个报刊复刊仅需 2000 毫洋，可见毫洋很值钱，购买力很强。

虽然当时的中国正在进行内战，虽然没有外国投资，中国的ＧＤＰ增量还是达到 10%，当时的工人与教师的收入真不低。把中华民国时代称为什么的旧社会，那只是为打倒它制造的宣传而已。

可惜，这些好日子被中共撺掇起来的工人运动搞乱，最终随着 1937 年日寇全面侵华而终结。抗战胜利之后，毛泽东与中共又把中国人送入最黑暗的、万恶的旧社会这个奴隶社会。

11、1980 年中美人均收入相差 280 倍以上

毛泽东的统治，国家经济崩溃，人民穷极饿极。

毛泽东年代，全世界经济一片欣欣向荣、高歌猛进，只有中国及所有的社会主义在倒退，社会主义一片哀嚎，这就是共产党与全面公有制的罪。即使到毛死 4 年后的 1980 年，也就是改革开放 2 年之后，美国的人均收入依然是中共国人的 282 倍，甚至更高。

大陆在 1980 年以前的 GDP 和人均 GDP 惨不忍睹，就不说了，从 1980 年开始，很多人应该会有体会。1980 年，大陆人口为 9.87 亿，占全球总人口 44 亿的 22.4%，这时候的宣传口号是“用全球 7%的耕地，养活了 22%的人口”，但这时候的中国其实比现在我们看到的非常贫穷的非洲大多数国家都还要穷，我们总 GDP 仅有 0.46 万亿元，人均年收入不足 500 元。此时美国的 GDP 为 2.86 万亿美元，1980 年 1 美元兑换 1.4900 元人民币，美国 GDP 换成人民币为 4.26 万亿元，是大陆的 9.3 倍。但美国的人均年收入为 7 万元人民币，在那个万元户都是超级富豪的年代，美国已经是人人都是 7 万元户，美国人均收入是我们的 140 倍。1980 年的美元兑换率是不正常的，不是实际的价值，使用外汇券来平服美元的高价值，如果按照实际购买力计算，或者考虑外汇券的黑市价值，人民币与美元的兑换率应该是 1:3 或者更高，按照人民币与美元的实际比值，美国的人均收入更高过我们多多，是 282 倍或更高。

白人平均ＩＱ值是 100，黄种人是 106，我们比白人还聪明，竟然被毛与中共搞的公有制造成中共国如此破败！中共国被马列主义毛泽东思想搞得民穷财尽。改革开放就是部分否定公有制，部分否定马列主义，部分否定毛泽东思想，改革开放就是修正主义，没有修正主义的改革开放，中共国永远不能抬头。大家看看，马列主义起的作用是多么坏！中国如果全部否定马列主义，中华民族将飞起来！

现在，美国人为什么不服？因为他们还记得当初中国的状态，他们认为是他们推动了中国改革开放，结果中国窜得太利害了，所以，心中不服。他们不知道，这才是中国人的正常状态，或者说，中国人的正常状态比现在还要好得多，是中共与公有制耽误了、更准确地说是祸害了中国，中国应该比现在飞得快飞得高。美国人真是失算了，只有真正社会主义的中国对美国才有利，因为真正的社会主义就是贫穷落后的，现在的中国是修正主义。

中共搞的全面公有制，捆绑住了中国人的手脚与思维，极大耽误了中国的发展。如果中国从抗战胜利后一直都走中华民国的自由经济之路，那么，凭着中国人的聪明吃苦耐劳等种种优势，中国将得到极快的发展，日本人根本就不会那么牛，美军为了报二战的仇也不会那么支持他们，我们将先于日本发展起来，既然我们先行发展，就没有日本的什么机会了，他们在世界上各个领域的份额大部分是我们的，中国的技术全面领先全球，发展到现在，不是美国对我们进行技术封锁，而是美国担心我们对他们进行技术封锁才对。估计在 40 年时间，也就是 1985 年左右，中国ＧＤＰ总量就会超过美国。1950 年时，台湾比大陆更惨、更落后。人口越多，对经济发展越有利，就是说，大陆比台湾更加有利于经济发展。自从中华民国搬到台湾后，大力建设台湾，台湾经济得到巨大的发展，台湾人均所得从 1951 年到 1987 年，足足长了 100 倍（61），达到 5397 美元，而当年美国的ＧＤＰ是 4.86 万亿美元，大陆人口 10.93 亿，大陆只要达到台湾的人均所得（大陆理应超过台湾），大陆的ＧＤＰ就达到 5.9 万亿美元，超过美国 1 万亿，加上台

湾的ＧＤＰ（1035.20 亿），1987 年中国的ＧＤＰ超过美国 23.5%，从此，中国把美国远远地甩在后头。中国如果是走自由经济之路，应该比 1987 年更早ＧＤＰ超过美国，我估计是 1980 年至 1985 年。人口越多，经济越容易发达，就是说，大陆经济的发展速度理应超过台湾、超过日本，日本经济发展到 80 年代，令美国震惊而搞了个“广场协议”把它打下去。按照大陆的人口规模与自然条件，大陆的发展速度理应超过日本（全面抗战前中国的发展速度也远超日本），中国的ＧＤＰ总量应该在 80 年代前后超过美国，而且美国打不下去。从理论上讲，美国在经济上是无法与中国竞争的。大陆人并不比台湾人笨，台湾人能搞出芯片，大陆人为什么搞不出来？是中共误国。

如果中共上台后一直都是刘少奇当家，中国ＧＤＰ在 2000 年前后就会超过美国；如果抗日胜利之后没有中共造反，大陆一直都是中华民国并由蒋介石当家，中国的ＧＤＰ在 1980 年前后就会超过美国；看看 1937 年日寇全面侵华之前，中国经济的发展速度，就知道我所言不虚。那时，中央政府的控制地盘狭小，外有日本侵略与苏联的颠覆，内有地方军阀的武装割据与中共的叛乱，又无外国投资，中国的ＧＤＰ增速还达到 10%，如果这些不良因素都去除，那么，中国经济 20%的增速都容易达到。中国人又那么聪明与勤劳，是创造财富的最佳人群，ＧＤＰ当然要暴涨。

如果中国还是自由经济，中国的经济早就腾飞。可以肯定的是，中共搞的全面公有制，给中华民族在经济上造成巨大的灾难！灾难又从经济领域延伸到各个方面，在改革开放前，中共国的经济全面崩溃，在科学技术上全面落后于世界先进国家，是什么造成的？就是全面公有制造成的。

如果中华民国没有变化颜色，还是民主阵营，那么，中美两国共同维护世界安全，苏联及其它社会主义国家提前十年解体，那里的人民提早获得解放。可以肯定的是，中共搞的全面公有制，不但给中国造成灾难，也给世界造成灾难。

马列主义者宣称：生产资料公有制是社会主义的基本原则与根本特征。就是说公有制就是社会主义，所以，中国改革开放前的落后就是社会主义造成的，或者说，是社会主义的公有制造成的。

缺乏责任、缺乏监督、派系斗争、官僚作风、分配不公、人心不平、贪污横生、人心涣散、漠视市场、效率低下、技术岗位时间短……是公有制企业天生的癌症，一个癌症都要命，有那么多癌症，没有政府支持，多数公有制企业会短命。企业是社会的细胞，细胞都发生癌症，整个社会也就发生癌症。

放眼全世界，所有社会主义国家的失败都是从经济开始。社会主义国家中经济搞得最好的是东德，却远不如西德，结果，东德因为经济落后被西德吞并。

中共国能在改革开放后，在经济领域取得巨大成就，因为具有全世界其他国家无法获得的优势：一是人口总量多国土大，二是中国人聪明善良少暴力并吃苦耐劳，三是中华民族的文化好，四是中共部分否定马列主义。

所以，经济失败导致物资短缺是公有制的共同特征。毛的时代，中国什么东西都要票，布票粮票手纸票酱油票，其它社会主义比中国更加不如，中国还无偿援助了许多社会主义国家。苏联的垮台不是外部敌对势力的攻打，而是经济崩溃，以致人民把它推翻。所有的社会主义国家都是从经济崩溃走向政治崩溃。

这是在百度上查到的：“冷战时期，民主德国在经济、文化、体育等方面处于社会主义阵营的领先地位。”在社会主义国家阵营中，经济搞得最好的是东德——号称民主德国，经济上也远比西德差得多，有 270 万居民冒死奔向自由的西德，东德只好建造柏林墙，仅靠柏林墙阻挡百姓逃跑才能活命；柏林墙被推倒的

那天，就成了东德垮台的那天。

这里想问问五毛与共产党的理论家们："如果社会主义那么公平，如果社会主义那么美好，社会主义国家的百姓为什么逃奔他国呢？"

"东德百姓为什么逃向西德？朝鲜百姓为什么逃向韩国？中国大陆百姓为什么逃奔香港？古巴百姓为什么逃奔自由世界？为什么不是反过来？为什么民主国家的百姓不逃奔社会主义呢？"社会主义国家靠圈着百姓才能活命，多么无耻的政权！

现在朝鲜如果放开边境，百姓也会一逃而光，连金正恩的左右手都会逃走。社会主义国家都是靠圈住百姓才能存活。所以，香港人叫大陆人为"大圈仔"。为什么？为什么？

一个靠圈住百姓才能活命的政权有什么资格还活在世上？一个靠圈住百姓才能活命的政权为什么还敢说是"伟大光荣正确"的？它的脸皮为什么这么厚？一个靠圈住百姓才能活命的政权还高喊"三个呆婊"："始终代表中国先进生产力的发展要求、始终代表中国先进文化的前进方向、始终代表中国最广大人民的根本利益。"真够无耻的！

12、现在的大陆红朝是半奴隶社会

所谓改革开放，就是部分否定马列主义毛泽东思想，

所谓改革开放，就是部分否定公有制，部分否定马列主义与毛泽东思想，这就是修正主义，改革开放就是修正主义，没有修正主义的改革开放，中共国永远不能抬头。大家看看，马列主义毛泽东思想起的作用是多么坏！把中国搞得民穷财尽！中国如果全部否定马列主义毛泽东思想，中华民族将飞起来！

现在大陆的红朝并未彻底脱离奴隶社会，最多只能算半奴隶社会。

可以对照上面所提到奴隶的特征"四不能、三必爱、四无权"，我们是否已经完全摆脱了这些？没有!我们获得的仅仅是"四无权中的私产权"的一小部分，可怜吧？！当然其它限制也相应放松些，那不是奴隶主的好心，而是我们快饿死的时候，逼不得已抗争起来，奴隶主也逼不得已退让一些罢了。到现在我们还是无言论权、无信仰权、无迁徙权、无生仔权、无信息权、无选举权……无各种权。大家看看吧，我们还不是自由人，还是半奴隶之身。

就以"四无权中的私产权"来说，中共还给我们的只是一部分，小小的一部分，只相当于 1/20，我们被剥削得很惨，真正的私产权并没有完全还给我们。

前面说到：2022 年，美国铁路工人罢工后的平均工资是 122.20 万人民币（年薪）。而中国铁路工人的工资是多少？远远没有达到这个水平。中国的铁路更加繁忙、效益更好，货运量与旅客量大得惊人，特别是货运量更是多得无法运完。按理说，中国铁路的收益更高，工人工作更辛苦、工作时间更长，工人工资理应比美国工人高出许多，甚至应该是美国工人的 2 倍，应该是 238 万元。现实中，中国铁路工人的工资超过美国工人了吗？我估计能有美国工人的 10 分之一、就是 11.9 万人民币，也就是应得工资的 1/20。中国工人工资 19 倍的钱哪里去了？被中共剥削了！中共的各级组织、那么多党校，钱哪来的？都是从中国人民嘴里抢来的，中国人不但交了国税，还交了党税，中国人交了双税。中国工人能拿到应得工资的 1/20，工人们就很高兴了。可怜的中国人！

就是应得工资的 1/20 也未必能保住。中国人的财产自由也不是真自由，一

旦你令奴隶主（党）不高兴的时候，你就在劫难逃了，或者某个奴隶主阶级中的人看中你财产的时候，你也是连命都难保，哪里还有保护自己财产的可能。一群无各种自由的奴隶，怎么可能还有真正的财产自由呢？一群连自己说话的权利都不能保护的奴隶，怎么可能保护得了自己的血汗钱呢？你账户里的那串数字是奴隶主为了你产生幻觉以致拼命干活而暂时记上去的，到某个需要的时候就直接抹掉了，拼命印钞票就是用最文明的技术手段分摊你那串数字，不文明手段就是直接划走。

中国的大电影名星刘晓庆据说得罪某人，结果又坐牢又罚款公司账号被查封，出狱时一贫如洗，所有的钱都消失了，如果她不识相，未必能活着出来。她又有名又有后台，又有钱，尚且如此，像我们普通人，早被奴隶主悄悄掐死了，连一点声音都发不出来。重庆唱红打黑时，许多企业家被政府诬告是黑社会关到监狱里，钱直接从账号里划走，薄熙来倒台后钱也没有回来，有的人还被判了重刑。著名律师李庄因为替被害人辩护，还被冤枉判了刑坐了牢。李庄说他的当事人龚刚模自称被吊 8 天 8 夜，如此残暴什么罪不认？不是奴隶主阶级的人真的富了，可能就有生命危险，只有奴隶主才有资格富、才能真正的富。为什么中国的有钱人都往外国跑，就是他们明白这个道理。这也印证了中国圣人孔子所说的："邦无道，富且贵焉，耻也。"

中国没有自由媒体，没有公民团体，没有独立司法，没有民选议会，哪里还可能有公平、正义与自由？哪里还有财产真自由？放眼望去，中国没有自由的人，只有半奴隶之躯，所以中国还是半奴隶社会！

毛红朝的政权既没有从大清继承中国的法统，又不能从中华民国抢得法统，中共还以破坏中华文化为能事、是中华的毁灭者，所以毛的红朝不能称"中华"，它也没有"共和"，里面只有奴隶与奴隶主没有人民，中共之国叫"中华人民共和国"是欺骗，它的正确名称是"大陆苏维埃奴隶国"。香港人称大陆人为"大圈仔"，就是被圈起来的人；也有人称大陆为"大卤"——被谬论谎言暴力汗水泪水鲜血腌卤之地。

现在中共虽然对财产权放松了一些，却用重重的税收搜刮（注 1），对当权者（奴隶主）更加有利，中国人不但纳了国税，还被中共强迫纳了党税（党本来应该自己负担的一切费用全部强加在人民头上）；各种费用高得离奇。2016 年，一辆 16 吨的货车，在中国一年行驶 20 万公里高速公路，就比美国同样情况的车多花费 52 万元（人民币）左右的高速公路费和油费（注 1）。

中共放松了行动权与部分迁徙权，却用摄像头、微信和手机定位来监视全社会，成本更低、效率更高，还花大量奴隶们的钱把奴隶的网控制起来。至于信息权、言论权、思想权、信仰权依然被牢牢控制，生育权还被剥夺。现在的红朝最少也是半奴隶社会。

现在的中共与时俱进，已经演化了一套新的妙招，号称西朝鲜治国的方略："统一舆论靠封杀，外交活动靠败家，打击腐败靠自杀，舆论监督靠互掐。"中共还是把人民当成奴隶或者动物来管理。

谁敢说中华人民共和国不是奴隶和半奴隶制度？请站出来辩论辩论。王沪宁不是很能辩论吗？他都能辩论赢"人之初性本善"，也来辩论你之国是不是奴隶国吧？！

"朝鲜民主主义人民共和国"也是货真价实的奴隶社会，有谁不信，请移民朝鲜亲身体察体察、亲自去验证。

现在，中共对历史进行彻底的篡改，极端地颠倒是非，并且矮化了中国人民，

造成中国人在世界的不良形象，这是中共的又一大罪恶。

马克思向世间施了魔咒，共产党员中咒最深，成了魔徒，中共认魔作父，为魔作倡，害人害己。

我们向共党党徒强烈呼吁：

孽海无边，回头是岸；放下魔刀，立地成人！

这里已经谁论证了“1949 年后，毛的红朝是中国历史上唯一的奴隶社会”，根据马列主义的社会发展五阶段论，从而证明：“1949 年前历朝历代的中国都是原始社会”。

九、全世界的红色政权都是奴隶社会

可以肯定地说，全世界所有的马列主义红色政权最少都是奴隶社会，许多甚至是人间地狱。人间地狱上面讲了一些，我们再说一说马列主义奴隶社会和半奴隶社会。

1 、苏联是怎么把共产主义玩成奴隶制的，解析苏联“失业罪”

看到一个视频，就只录内容不说出处了，免得给别人带来危险。

习近平不是说，“苏联解体，苏联人没有男儿”吗？

全世界的人对苏联没什么好感，但是，我们中国大陆的人除外，因为我们这里的人对苏联有一个最大的误解，很多人不了解苏联的历史，不了解苏联的布尔什维克党，也不了解中共的历史。

1945 年，二战胜利，苏联国力鼎盛，但仅仅过了 40 年，苏联内外交困迎来了解体。苏联的解体是上上下下都在推动的，上到高级官员，下到苏联群众，都在为苏联的解体而使力而庆祝。

我们先来说说，苏联是怎么把社会主义搞成奴隶制的。

苏联从来都是把民众当成资源、燃料、电池来使用，而并非当成这个国家的主人。给大家举一个例子，苏联有个罪名叫做社会寄生虫罪，可以简单理解为失业罪。可能大家会疑惑，作为社会主义国家的苏联不应该是分配工作吗？怎么会有失业呢？苏联那个时候给你安排的工作，你就必须去，如果不去的话，你就是社会主义寄生虫，是要按年判刑的。根据苏联宪法第 60 条规定，每一个有劳动能力的苏联公民的义务和荣誉，是在他所选择的有益社会的活动领域从事诚实的劳动，遵守劳动纪律，脱离有益社会的劳动是同社会主义的原则不相容的。那么，什么是有益社会的劳动呢？这个解释权就在大街上巡逻的警察和民兵手中。

当然，给你安排了工作，你不满意的话，你是可以申请调换的，但这就要看你的基因和投胎技术了，毕竟家境好的，一开始就能分配到好的工作，也用不着后期的调动了。这里想起一个苏联笑话，一个将军的儿子问他的爸爸，爸爸，我以后能当将军吗？他爸爸回答道，当然可以。儿子又问，那我以后能当元帅吗？回答道，不能，因为元帅也有自己的儿子。所以，普通民众如果被安排了一个苦差事，那就只能干一辈子，如果逃跑就要判刑。比如苏联的摇滚歌手维克多崔，由于玩摇滚乐被认为对社会无益，所以为了逃脱失业罪，维克多崔就一直在锅炉

厂烧锅炉。俄罗斯诗歌的太阳约瑟夫布罗茨基，在苏联一直打零工养活自己，在工作之余坚持创作，但被认为打零工对社会没有贡献，被判失业罪进监狱蹲了 5 年，出狱后被苏联开除了国籍，后去美国的密歇根大学当助教，后来又得了诺贝尔奖。仅仅是 1961 年，就有 13 万人被判失业罪。

1976 年后，这项罪名又扩大了，被抓之后，只能在工地、森林或农场进行劳动改造。到了 1983 年，苏联又发起了著名的抓闲人运动，大批的警察纠察队和民兵上街抓闲人，如果你在应该上班或上学的时间出现在大街上、商场里，你就随时接受盘问，如果被认为你没有工作，就要面临监禁、罚款或劳动改造。当时逃课的学生有不少被抓，都是校长和警察去解释才能把学生捞出来。有时也会突然暂停电影院里正在播放的电影，然后挨个查正在看电影的观众，你为什么在上班时间在这看电影啊？甚至会去澡堂子里问这个问题，为什么不上班在这里洗澡。

总的来说，苏联所谓工作分配和我们想像不一样，社会主义社会就是要求强迫劳动。有人说，苏联是打着共产主义的旗号搞封建专制，苏联官员就是新贵族。这其实是不准确的，因为苏联是妥妥的奴隶制、农奴制，不干活就要被罚，没有选择的权利。

金剑的感叹：

{

“苏联是妥妥的奴隶制、农奴制，不干活就要被罚，没有选择的权利”。原始社会、封建社会和资本主义社会里，不干活是不会受到处罚的，只是少收入或无收入而已，只有在奴隶社会里，奴隶不干活受到处罚。所以，苏联就是奴隶社会。当年列宁时代，也是强迫工人干活 16 个小时，列宁时代是奴隶社会的最高级状态——人间地狱。

从上面的信息还是可以看到，苏联的奴隶制远比毛泽东时代中国的奴隶制好得多多多多。毛泽东时代中国的知识青年“被迫”上山下乡，这是干什么？就是给你安排工作，打着让你“接受贫下中农的再教育”的幌子，让你“一辈子扎根农村”，不但安排了你当农民的工作，还安排了你的农村移民。中国农村的耕地本来就不够农民自己耕种，还强迫你过去与农民抢地，对双方都是迫害。后来中共中央总结该政策是三个不满意：“青年不满意、家长不满意、农民不满意”。可见该政策多么祸国殃民且愚蠢。社会发展都是要农村人移民到城市的，中共反社会发展道路而行，给中华民族带来巨大的灾难。

青年如果偷着跑回城市，这本身就很困难，因为坐车不但要有钱买车票，还要有路条（证明）才能买车票，你不但穷到没钱买车票，你更拿不到路条。多少女青年为了回城上学招工当兵，被干部强奸。你千辛万苦回到城市后，你变成了盲流，随时可能被抓走，你也没有生活下去的口粮，只能增加家人的负担。你如果有机会找到一个烧锅炉的工作，那是求爷爷告奶奶找门子倒洞、还得祖上有德才能弄到的工作，找女朋友更是极其有面子，对比起苏联人嫌弃的烧锅炉工，中国人打破头都不一定抢到的。苏联还要警察上街抓闲人，而毛泽东时代的治保主任就已经解决了，再加上几个马列老太太，你在家里就能抓走，根本不用警察，根本不用上街，只要你是中国人，你就上天无门入地无没事，生无所逃。

在知识青年上山下乡之前，已经有多波把城市人口向农村移民的运动，口号是“我们也有一双手，不在城市吃闲饭”，利用你的正义感骗你移民农村，从此再无回城可能。这还是对于非黑五类的正常政策。对于黑五类，更是因为成份不好被强制移民农村，中共的口号是“要把北京的成份象玻璃一样透明”。中国的黑五类，远比印度的贱民下贱得多、悲惨得多。印度的贱民，是不可接触之人，

一般没人理你，更没有人时时迫害你；中国的黑五类，能躲过被杀掉已属幸运，平时都有人害你，每次运动都难逃厄运，走路时如果抬头挺胸，都有生命危险。

苏联人还能被开除国籍，对于毛泽东时代的中国人来说，开除国籍是无比美好的酬劳。毛泽东时代，多少人为了逃到香港，死在深圳河里、死在香港海里，还有不少人逃到了苏联。如果中共国能主动开除你的国籍送你到香港美国，那是多么幸福的事情。就是在今天，中共主动开除你的国籍送你到美国，也是无比美好的酬劳，更何况毛泽东时代。可见，今日的中共国，离奴隶社会并不远。

毛时代的中国，还不是比苏联更加奴隶的奴隶制度吗？

}

（接着介绍苏联的奴隶制）

说完工作，还有一点让苏联民众极为不满的，那就是官员的特权。

虽说大多数国家（所有社会主义国家）的官员都有特权，但其实只有苏联的官员是有真正的特权的。苏联官员的那种特权是普通人通过任何办法都无法享受到的，你只有成为一定等级的官员才能享受得到。光在莫斯科就有 100 多所特供商店，这些商店里面卖的都是苏联民众见都没见过，甚至想都不敢想的奢侈品，在苏联民众还在为一块大面包排着长长的队伍时，苏联官员却可以从琳琅满目的特供商店买到价格极低的法国白兰地、英格兰威士忌、美国香烟、瑞士巧克力、意大利领带、奥地利皮鞋、英国呢戎、德国收音机、日本录音机等等。对于苏联的官员来说，社会主义早已建成，除了可以买到特供商品外，官员们还都普遍拥有豪华轿车。利加乔夫 1983 年担任苏联中央组织部部长，第二天就给他配备了高级轿车，他觉得不妥，于是提出换一个普通一点的轿车，却遭到中央办公厅主任的训斥，说他这么做是在搞特殊，破坏了机关的风气。

官员不光自己享有特权，官员子女也能轻易进入到好的大学，毕业后就能分配到权力机构，而普通民众则只能分配到最脏最累的活。结合社会寄生虫罪，即使你不想去也不行，普通苏联民众就只能日复一日的干着活、没有任何晋升的希望，然后看着特权阶级以及他们的子女享受着他们想都想象不到的奢侈日子，如果说资本主义是在剥削民众，那么苏联就是在奴役民众，从不在乎民众的想法，是苏联的老传统了。

对于官员来说，社会主义甚至共产主义已经建成，那是官员们的共产主义，而对于普通民众来说，早就变成农奴、奴工、奴隶。这就是后列宁斯大林时代的苏联——一个打着社会主义却是实实在在的奴隶社会。

金剑感叹首：

{

说起特权，毛泽东时代中国的特权并不比苏联弱多少。当中国人被饿死几千万之时，中共的高官谭震林却用公务飞机运鸡增加营养。可见，中共的特权并不比苏联低。时至今日，中国依然还存在特供商品。可见，现在的中国，离奴隶社会半奴隶社会并不太远。

}

（接着述说苏联的奴隶社会）

苏联搞过一个战时共产主义，就是强行夺走农民包括生活所需的所有粮食来供给军队和工人，甚至试图取消货币以物换物，导致农民饿死极多，这也是为什么二战时，在乌克兰地区和车臣地区的农民是欢迎德军的，认为德军是在解救他们。

苏联在建国后也有过短暂的光辉，打着建成一个人人平等的社会主义国家的

旗号，却是巨大的欺骗。

苏联的官员和民众不但有巨大的差距也有巨大的割裂感。苏联的官员经常用我们和他们来形容自己和人民。官员们为了自己的特权，阻止一切对特权有影响的改革，完全不把民众放在心里，只知道维护自己的利益。

赫鲁晓夫作为唯一一个真的想搞好国家、替人民着想的苏联领导人。在民生方面，他进行了一场农业改革，虽然失败了，但他起码还是想着替人民做点事，还兴建了大批五层高的小户型住宅楼，后被称为赫鲁晓夫楼，送苏联民众居住。他对于苏共内部还废除领导干部的终身制，取消干部特供福利，并要求干部经常更替，所以在赫鲁晓夫时期，基层干部每年都会有大批书记因为任期满而被换掉，他一方面大刀阔斧地开始反腐，另一方面对待违法乱纪的官员却较为宽松，和斯大林时期人人自危的环境完全相反，赫鲁晓夫也在一定程度上解放了苏联民众的思想，言论管控也较为宽松，在他执政时期成长起来的人，都对苏联后期愈演愈烈的干部特权和言论管控，以及无视民众需求的苏联现状感到非常不满。叶利钦和戈尔巴乔夫这两个推动苏联解体的主要人物，都是在赫鲁晓夫时期长大的，但也正是因为赫鲁晓夫动了特权阶级的蛋糕，所以他被高层官员联手赶了下去。赫鲁晓夫曾对赶他下台的官员说，在斯大林时期人人自危，生怕做错什么被枪毙，而你们却有机会联合起来反对我，这就是我对苏联做出的贡献。

接替赫鲁晓夫的勃列日涅夫作为特权阶级的代表成为了苏联的领导人，他上台后否定了赫鲁晓夫的改革，恢复了领导干部的终身制，恢复了干部特权，巩固了特权阶级的利益，言论管控也愈发严厉。官员们思想保守，安于现状，只知自己享受，无视群众提出的问题，也从来不解决群众遇到的困难，官员们开会时经常空话套话连篇累牍，形式主义愈演愈烈。苏联真理报的总编辑啊法纳西耶夫说，中央的重要文件或大会报告起草方法和顺序早就是决定好的，开头永远是资本主义总危机，第二部分永远是巨大的成就和个别缺点。勃列日涅夫是个极度虚荣的人，他死后，在他的葬礼上，光是给他拿勋章的军官就有数十人，他还喜欢阿谀奉承甚至公开受贿。阿利耶夫是阿塞拜疆的第一书记，送给勃列日涅夫一个纯金制作的半身像，不久后，阿利耶夫就被调到莫斯科，成为了部长会议的第一副主席，并成为政治局委员。

上有所好，下必甚焉，导致整个苏联干部贪图享乐，阿谀奉承、欺上瞒下、贪污受贿，特权腐败之风盛行，彻底成为了骑在人民头上的新沙皇。

金剑感叹：

{

中共国也有想为人民谋利益的改革家，那就是胡耀邦与赵紫阳，可恨的是被邓小平为首的中共利益者所谋害。也怪胡耀邦与赵紫阳看不清中共与马列主义的邪恶，不在解体中共这方面努力，而向中共妥协，终落得死的死囚的囚，可怜的是中国人民再次落入中共的魔爪。中共也在人民进攻下吓破了胆，逼不得已给中国人民一点点光明，于是中国回到比毛泽东时代多一点光明的半黑暗时代，这就是所谓的改革开放。

中共国到了江泽民时代，开启了全体官员抢劫运动。以前是抢劫地主资本家的化私为公的公有制运动，现在是化公为私的改革运动，国家企业纷纷落入官员眷属的口袋里，官员们个个贪得脑满肠肥，太子党个个富可敌国。

}

（接着述说苏联的奴隶社会）

苏联在解体前搞过一次人民是否愿意让苏联解体的投票，大家都知道苏联是

什么样的，却不知道解体后的俄罗斯是什么样，大家都认为解体后会更糟，不敢让苏联解体。但苏联解体没多久，俄罗斯共产党就恢复了，可即使是在俄罗斯最混乱、最腐败、腐败到连军队中都能发生饥荒、黑帮横行的叶利钦执政的 90 年代，俄共也没有能被俄罗斯民众推举成为俄罗斯执政党。刚刚解体后的俄罗斯民众虽然也不美好，虽然也要排队买面包，生活必需品依然不充足，但他们依旧觉得这个混乱的俄罗斯要好过之前的平静苏联，不愿意让苏联复辟。

这足以证明，见证了新生的俄罗斯后，大家更愿意生活在俄罗斯，而不是苏联，解体苏联是人民清醒后真心实意的选择。苏联的解体是权贵们与所有民众的狂欢，是冲向胜利的终点，权贵们一边疯狂窃取国家财富，一边践踏烈士的庆功宴。这场共产主义运动给俄罗斯民族带来的灾难至今还在继续，俄乌战争就是这场灾难的延续。

一个国家不应该天天喊着虚无缥缈的口号，不应该只盯着宏观叙事，张嘴闭嘴就是国家力量，因为这一切最终的目的，是给自己打鸡血。苏联各类生产活动的动力，并不是为了满足市场需求，工厂的领导和工人的工作动力，也不是为了满足自己的物质需求，而是为了完成苏联的计划委员会的任务。

那些对苏联解体感到惋惜的人，大多是被苏联强壮的外表所迷惑，殊不知，强壮的外表下是一个个被榨干的、被奴役的民众，是一个非常不合理的国家。苏共高官就是那些打着共产主义旗号欺骗人民的骗子，人民最终唾弃了共产主义与这些骗子。

在苏联国旗降下之时，不知道那些曾为了共产主义牺牲的人们，在地下看到苏联的红旗缓慢落下时会不会流泪、会不会知道自己所追求的共产主义只不过是个骗人的奴隶社会而已。

金剑感叹：

{

如果现在到朝鲜问是否愿意让朝鲜垮台，人民百分之百会回答不愿意，他们甚至表现出对金家三代的感恩戴德和誓死捍卫。愚民就是有这种效果。

一旦朝鲜人民恢复了正常状态，必然会恨死金家三代及其所有的金家成员，以及保卫金家皇朝的中共国，于是，中华民族就成为朝鲜人民最痛恨的人。清醒后必然是这种思维。

中华民族落得这种遭人仇恨的下场也是无奈至极，都是中共害的。

}

（继续讲述苏联的奴隶社会）

苏联的解体不但是苏联普通民众的追求，也是苏共高官们的愿望与努力。

苏联的解体是意识形态的破产，高层不想解决国家存在的问题，只想维护自己现有的特权和利益，所导致的经济问题只是导火索，就算没有经济问题，任何一点风吹草动都会导致苏联解体，因为苏联的解体也是大部分高层官员想要的。

苏联的高层官员虽然享受着苏联民众享受不到的各种特权，但人性是贪婪的，苏联高层已经不满足于自己享受的各种特权了，他们开始想要将自己的特权能够世世代代的传下去，但问题是官位不能世袭即使利用自己的权力提拔自己的子女，但也不一定能够接任自己目前的官职，财产却是可以毫无风险的直接继承。

所以，苏联之所以会选择全盘私有化休克疗法，就是因为很多之前享有特权的高官，想要在私有化的这个过程中发财，利用自己手中的权力，要么低价让自己的家人买下国企，把属于人民的财产直接变成自己的，或者利用自己的权力，让资本家以一个非常便宜的价格收购国企，当然资本家还是要给一些好处的。总

之就是利用私有化的过程发财，这就是他们选择休克疗法全盘私有化，而不进行部分经济改革、部分私有化的原因，因为只有全盘的私有化，才能让他们肆无忌惮使用自己的权力为自己捞取财富。

比如俄罗斯前总理切尔诺梅尔金，上世纪 80 年代担任过天然气部长一职，但解体后的 1992 年，他就成了垄断天然气公司的拥有者。在整个私有化的过程中，所有的好处早就被提前能够知道消息的人们吃干抹尽，解体前的特权阶级们在解体后摇身一变又变成了大富翁，人还是那群人，但不同的是，官职变成财富后，就可以安安稳稳地传给后代了。这就是为什么说苏联布尔维克是罕见的在自己葬礼上致富的党。

金剑感叹道：

{

中共却狡猾得多，虽然意识形态也已经破产，却依然高举着继续骗人，还悄悄地在文化上复辟中华文化、在经济道路上复辟蒋介石道路。中共还呼："改革开放是摸着石头过河"。邓小平不敢告诉你，这个石头是（蒋介）石。其实，中共国的"改革开放是摸着中华民国过河"！

中共就是不搞全盘私有化，因为太子党人数太少，一下子接不了那么大的盘。中共还因为在历史上罪恶太多，社会混乱就会把罪恶泄露出来，人民就不可能放过它。于是中共搞部分私有制，让太子党慢慢掌管中国的企业，把国家财产悄悄转移到太子党手里，让太子党鲸吞国家财产，以致太子党们几乎个个富可敌国。

中共从当年的抢别人财产的"化私为公"——抢他人财产，到改革开放后，却把财产转移到自己手里的"化公为私"——抢国家财产，短短的几十年时间就完成了二次抢劫，搞了一个巨大的财产乾坤大挪移，得益者只是他们自己。

中共还一边搞鲸吞国家财产的私有制，一边却还高举着社会主义公有制的大旗，向外输出破产的意识形态，代替苏共继续祸乱世界。

中共与苏共有什么差别？

如果说有差别的话，那是中共比苏共更坏更狡猾更阴险，也更愚蠢。连公有制的弊端都看不到，连马列主义的错误都看不到，还不是蠢吗？！还有，中共的高官比苏共的高官更无耻，苏共高官看到社会主义意识形态破产就推倒苏联及社会主义，而中共看到社会主义意识形态破产后，依然保卫着社会主义。

一个国家想要向上是非常困难的，除了自己自身要足够的优秀，还需要足够的运气，但一个国家如果走起下坡路是非常快的，而一个国家走下坡路时，经济问题只是表象，真理的缺失才是最根本的原因。

让专业的人来处理专业的事，让自己人当领导。表面上看这才是最合适的道路，可惜共产党不懂这一点，非得要用非常荒谬的马列主义来指挥一切，这是共产党失败的重要原因。而马列主义的错误与邪恶，才是世界所有共产党失败的根本原因。

}

赫鲁晓夫是苏联的改革者，被苏联官僚集团政变搞下台，推上代表苏联官僚集团利益的勃列日涅夫。

1968 年 1 月，捷克斯洛伐克爆发政治民主化运动，苏联怕捷克斯洛伐克离家出走，会影响苏联的格局，于是苏联和华约国家组成的 20 万军队武装进入布拉格，逮捕了反对派领袖杜布切克。

经此一事后，以勃列日涅夫为首的苏联既得利益集团，越来越排斥任何学习西方的改革，他们达成了一个共识："只有坚守斯大林留下的遗产不动摇，才

能保护苏联的胜利果实”。更准确地说，是保护苏共高层的胜利果实。1971 年开始，苏共不允许说改革这个词，开始用完善替代。“改革”的意思是以前有问题，需要大改；而完善的意思就是以前没有问题，只需要在旧框架上修修补补就可以了。

在勃总的一系列骚操作下，导致之前已经得到自主权的企业，又变回了计划生产模式，它们不断降低产品的质量，以此来换取国家高昂的收购价格，这中间的价差，就是旧制度利益集体的利润。所以，苏联才会出现卫星可以上天，家里的电视机却经常爆炸的奇观，因为企业的责任变成了按时按计划交出产品，产品质量根本不在他们的考虑范围，至于人民看电视的时候电视爆炸，这关企业什么事？反正企业领导也不买国货。

整个勃列日涅夫时期，苏联几乎把所有的钱都用在军费上，和美国进行对抗，使苏联成为霸权主义国家。但有钱　不是因为苏联当时的经济发达、生产搞得好，而是因为石油天然气的开采。当时的世界市场非常急需石油和天然气，因此苏联获得了大量的金票子，花钱把圣彼得堡莫斯科布置成了共产主义的厨窗，让人能看到苏联社会主义的优越性。

亮丽的共产主义厨窗背后的苏联，还有一个非常严重的问题，那就是苏共干部的腐败问题。勃列日涅夫时期的官员腐败问题达到了顶峰，而这与勃总的努力是分不开的。苏联的官员都知道勃老大绝对是老好人，因为他从来不严厉要求属下，即便干部犯错误，他也是稍为批评两句，很快就能异地官复原职。而这造成的结果是干部们有恃无恐，把地方和部门打造成自己的独立王国，而他们就是独立王国里的国王。叶利钦曾回忆道：“苏联州委书记的一句话就是不折不扣的法律。”

在勃总的治下，苏联的官员们能一辈子做官，还没有丢掉权利的风险。可想而知，在这种情况下，就是一只猪都能飞上天。那些早年间认识勃总的人基本都鸡犬升天，即便因为能力不足以掌权，起码也能保证级别足够高。来自勃总发达地方的摩尔达维亚的茨维贡做到大将和克格勃副主席，契尔年科则升迁为办公室主任，管理一切机密和档案，后来谁想见勃总都必须经过契尔年科，他实际上是苏共的大内总管。勃列日涅夫的儿子尤里啥本事没有，年纪轻轻就是外贸部第一副部长，女婿丘尔巴诺夫只用 10 年时间，就从小职员做到内务部第一副部长。整个苏联严然成了勃列日涅夫的家天下。

上行下效，既然勃老大都是这么干，下面大大小小的官员们也有样学样，虽然他们没有像勃总一样当皇帝，但是他们可以捞钱。从 1965 年起，复辟成功的苏共干部彻底放飞自我，大规模在郊外建别墅，并且利用职权把单位的轿车化为己有，于是他们成为常年住在郊外的特权阶层。他们的工资当然不能支撑他们的花销，但是苏共干部的花销完全免费，他们只要按时上班，就可以享受丰盛的一日三餐，而且有数百页厚的食品手册供他们选择，吃不掉还可以带回家里囤起来。而城里的人民想吃一根香肠，都要排几百米的队伍，每日为面包排长长的队。

谢洛科夫在 17 年内务部长任内，贪污了不计其数的别墅，其中一个别墅里，名贵地毯就铺了 7 层，床下堆满了名贵油画，因为实在没地方放。他每年给家里女性买花，就要花掉将近 2 万卢布，而他的工资每月只有几百卢布，当然谢洛科夫的花销都是记在内务部账上的。一个人如此，其他人可想而知。

从本质上来说勃总的上台，就是既得利益集团的复辟，他知道改革的后果是每个人都不得好死，国家有颜色革命的危险，他能做的就是和既得利益集团

站在一起守住苏联的一亩三分地。这个立场，导致他没有意愿、更没有动力整顿，更何况，他才是苏联旧体制的最大得益者。而在这种环境下，勃列日涅时期表面上的繁荣实际上是虚假的泡沫经济，苏联解体后很多经济数字被解密，真实的数字并不像苏联官方之前宣传的那样好看，只不过因为当时苏联的国家统计局媒体宣传都掌握在集权者手里，他们想如何粉饰太平都是一句话的事。号称共产主义天堂的苏联，内部其实已经千疮百孔，从根子上烂掉。

勃总当政三四年就每况愈下，经济增长只有 1 %左右，每年用黄金储备购买粮食也越来越多，更由于打阿富汗战争把整个国家都搞垮了，所以说勃总是苏联走上解体道路、把苏联推向死胡同的高手。如果不能把苏联解体的责任全算在头上，他也至少贡献了一半的功劳。

勃列日涅夫执政的 18 年，耗尽了斯大林体制的最后潜力，却没有留下任何有价值的遗产，只有数不清的危机。平均年龄 70 岁的苏共中央政治局委员，平均年龄 68 岁的中央书记们，为了安排职位而扩张三倍党政机构，近千万不用换届的党政干部成了真正的统治阶级与剥削阶级，苏联剩下的只有死气沉沉的经济和财政，全靠卖石油和天然气吊着一口气。

什么是共产主义？共产主义就是“按需分配”！可以说，共产主义在苏联干部阶级中早已实现，而广大劳动人民却蜕变成为干部阶级“安需分配”提供物质保障及人身安全保障的愚蠢奴隶，干部阶级就是真真实实的奴隶主。苏联才是现实版的阶级社会与奴隶社会，这是社会主义的必然方式。列宁建立的苏维埃初期是人间地狱，其后的苏维埃却是奴隶社会。马列主义者天天骂奴隶主封建主资本家如何剥削，何不说说自己的干部阶级是如何剥削的！

什么是社会主义？社会主义就是“干部权力无限大”与“禁止为自己干活的私有制”。“干部权力无限大”，就孳生腐败及特权，特权也是腐败。“禁止为自己干活”，人民就会失去劳动的动力，社会就会变成懒惰的社会。于是，社会主义就变成既贫穷又腐败、毫无生机、毫无公平的社会，日复一日，将比别人更加失败。失败就是它的宿命，早日倒下早日解脱，早日重生，早日有希望！

到现在，许多中国人还在为苏联的解体感到惋惜。这绝对是错误的情感与无眼光的看法。要知道，公有制是腐败、造懒人的，是违背经济发展道路的，失败、解体是它的唯一前途，是不可逆转的命运，只是时间不同而已。一个耕地巨大的大国已经沦落到用储备黄金购买粮食的时候，还有什么可以是活命的理由？如果苏联不在 1991 年 12 月而是等到 20 年后的 2011 年再解体，那么，俄罗斯将与非洲一样贫穷，俄罗斯民族将在百年内失去未来，二百年内都看不到俄罗斯民族亮丽的身影。

同样，当毛泽东年代物品缺乏达到万物要票的时候，还能找到什么样的活命理由？中国之所以能从毛泽东时代活过来，是得益于改革开放。中国的改革开放就是否定马列主义毛泽东思想，就是在经济上复辟蒋介石道路，在文化上复辟中华文化。改革开放不是摸着石头过河，而是摸着中华民国过河，摸着蒋介石过河。原来，邓小平指的石头就是蒋介石的石，冥冥之中早有天意。

到现在，许多中国人还在责备美国努力解体苏联。其实美国人很笨，美国人最阴明的做法是支援苏联，让苏联渡过难关，延长它的寿命，这样才最符合美国、民主社会和人类的利益。就像当年某个外国外交家所说的：“维持一个腐败的大清对我们（各国）有好处”。维持一个必败的苏联对世界有最大的好处，这样，世界人民就彻底看穿了马列主义的把戏与邪恶，人类永远不再走那条邪路，并让那个暴躁的民族得到应有的严惩。

或者，现在美国的政客已经明白了这一点，所以，我们就看到，现在的美国只反中不反共，因为中共国继续呆在马列主义理论里，那是美国的福音。中国的优势是巨大的，中国一旦进入真正的民主社会，很快，中国的国力将是美国再怎么用功都无法企及的。

2、最恐怖的奴隶社会——列宁斯大林时代的苏联

上面就是后列宁斯大林时代苏联的奴隶制。列宁斯大林时代的社会主义制度如何呢？那是人类的最恐怖的奴隶制时代——列宁时代，远比白奴制度与黑奴制度更加恐怖与邪恶。

据俄罗斯官方历史书《二十世纪俄国史》记载：十月革命后俄国所有五万人以上的企业悉被没收。生产凋敝，“只有印钞机”在工作，政府没有了财源。苏联实行“要强迫所有的工人吃苦受罪”、“把日常生活条件社会化；消灭家庭，掀掉一家一户的锅灶…全国 1500 万—1600 万人被迫每天工作 12—16 小时。仅圣彼得堡一地，从 1917 年到 1920 年该市有三分之一的人因饥饿疾病和政治上的原因而死亡，这里 1917 年的 46 名科学院院士，死亡 5 人，流亡 8 人，1923 年仅有 23 名。其他如俄国中部省份在 1916 年人口总数为 6800 万，到 1920 年仅剩下 3800 万。”

契卡们（秘密警察）奉有列宁的指示：“你们审问被告时不用找什么证据，只消让被捕者回答他是什么出身，受什么教育或职业。靠这个就能决定此人的死活。这就是红色恐怖的实质”。列宁称“契卡在直接行使无产阶级专政，这对于我们是很重要的，在这方面契卡的功劳之大无法估量。”、“共产主义理论家们设想，‘红色恐怖的目的，不仅仅是恐吓，还要人为地选择适合于为社会主义的‘明天’传宗接代的人’”（注 24）。这是民族大屠杀、是人类大屠杀。这只是列宁时代的事情，斯大林的大屠杀还没开始呢，列宁的魔性比斯大林还大。俄罗斯总统普京曾说：“列宁创建的苏联是人间地狱”，他可没这样说斯大林。托洛斯基是列宁主义的追随者，也不会好的。看来，把共产国家称为奴隶社会是对奴隶社会的污蔑，还是普京说得对：“是人间地狱”。

2017 年 10 月 30 日，在莫斯科，前苏联时期政治镇压受害者纪念碑“悲伤之墙”落成。普京出席了揭幕仪式并发言。他说：“当时各个阶层、全体人民：工人、农民、工程师、军官、宗教界人士和国家公职人员、学者、文化界人士都遭遇了残酷的迫害。大清洗不吝惜人才，不吝惜为祖国做出贡献的人，不吝惜对祖国无限忠诚的人，每个人都可能以杜撰的、荒唐的罪名被指控。几百万人被控为‘人民的敌人’，被枪毙或遭受精神折磨，饱受监狱、集中营和流放之苦。这段可怕的过去不能从民族的记忆中抹去，尤其是不能以任何方式、以任何最高的所谓人民的利益为名而正当化。”

“我们败给了战败国”，这个咒语久久地在俄罗斯的天空中回荡。

斯大林的大清洗，红军指挥人员和政式人员有 4 万多人被清洗，包括红军中 5 位元帅中的 3 位、15 位集团军司令中的 13 位、9 位海军上将中的 8 位、57 位军长中的 50 位、186 位师长中的 154 位、全部 16 位陆军政治委员、28 位军政治委员中的 25 位在清洗中被处以死刑。最后几乎所有在 1917 年俄国革命和在列宁政府中起过重要角色的苏联共产党领导人都被消灭。列宁遗嘱中提到的 6 位苏共领导人，除斯大林外全部被处死。领导十月革命的第 6 届中央委员会成员中有

2/3 被枪决，11 大中央委员会 27 人有 20 人被枪决，15 大政治局 7 人，除斯大林外，6 人被枪决或暗杀。第 1 届苏维埃政府的 15 名成员，除斯大林和另外 5 人病死外，全被枪决。1934 年参加第 17 届共产党代表大会的 1966 名代表中 1108 人被捕，这些人几乎全部死于狱中。

世界著名的《新闻周刊》２０００年第一期发表了通过两年时间征集全球一百多个国家中的著名政治家，历史学家，社会学家等 2000 多人的投票评选：评选出了２０世纪三个罪大恶极、血债累累的最大杀人罪犯、最血腥的三大恶魔，第一号为毛泽东（屠杀 8000 多万，整死 3900 万，饿死 4300 万中国人），第二号为斯大林（屠杀 2000 万苏联人），第三号为希特勒（屠杀 600 万犹太人）。其实还应该加上列宁，他杀的人是 3500 万比斯大林多，他应该排在第二位。

把列宁斯大林时期的苏联称为最恐怖的奴隶社会，还是善意了，那时的苏联就是应该像普京所说的那样——“人间地狱”!

3、其它社会主义的奴隶制度

社会主义公有制就是奴隶制。

马克思讲：“共产主义社会，劳动是人的第一需求”。根据马克思的设想，“吃饭睡觉教育小孩看护老人看球赛锻炼身体是人的第二、第三、第四、第五……需求”，这样社会就是奴隶社会。共产主义就是奴隶社会，社会主义也是奴隶社会。可以想像，到了那共产主义时，人除了劳动，什也不干，只是一个劳动的工具，这还不是奴隶吗？还有比那个时候更悲惨的人吗？可见，共产党建立的社会，天生就是一个往奴隶之路狂奔的巨大邮轮，实现共产主义就是实现奴隶社会。

公有制消灭私有制，你没有财产，财产是“公家”的，什么都是“公家”的，你的口粮都是“公家”的，给不给你饭吃也是“公家”说了算，你还不是奴隶吗？哪天“公家”忘了或者有意忘了，你的小命就没有了。这个“公家”实际只掌握在一部分人的手里，所以你的小命实际掌握在别人手里，一个生命权掌握在别人手里的人，实质就是奴隶，所以说，公有制里的国民都是奴隶，掌握“公家”的人就是奴隶主，公有制就是奴隶制。

奴隶有几大特征：四不能、三必爱、四无权。

世界上所有红色政权的多数国民都具备了这些奴隶特征，所以,红色政权的国民都是奴隶。又因为这些国民占人口的 95%以上，完全符合奴隶社会“大部分物质生产领域劳动者是奴隶”的特征，所以红色政权都是奴隶社会。

所有的奴隶社会中，没有一个像共产党那么狠毒的对待百姓（奴隶）的，一般的奴隶主很希望奴隶健康强壮、人丁兴旺，好多干活为他赚钱，又能保证奴隶社会的可持续发展，只有社会主义的奴隶制才对奴隶大屠杀。几乎所有共党国家都进行大屠杀，斯大林屠杀了 1/10 人口，列宁的屠杀更是远远超过了 10%人口；越南驱赶 150 万华人赴大海，离开越南前每人还要先交纳 12 两黄金；蒙古人民共和国也进行了大屠杀，超过 1/10 的人口被虐杀，顺便把中国侨民和内蒙古人杀得一个不留（注 53）；柬埔寨共产党屠杀了柬埔寨三分之一人口，大部分华人被杀；中共在和平年代屠杀了 8000 万以上的中国人，超过第一第二次世界大战死亡人数的总和。

共产党在世界上血债累累，我们中国人受难最多，哪个地方共产党进行屠杀的时候，都要拉华人来洗刀，可见，共产党天生就是中国人的敌人，所以我们中

国人最应该起来消灭共产党。这是因为中国人的文化是以儒佛道为主的，正好与马克思的东西全面相抵触，中国人是马列主义的天敌。

红色高棉的柬埔寨共产党，一下子就消灭了自己国家的三分之一人口，包括大部分华人。柬共头子的导师毛泽东还夸奖说“你做得好啊，一举消灭了阶级”。在奴隶社会里，奴隶只要不造反，他们生命很安全，也就是说，即使是用奴隶法典，柬埔寨死难的那三分之一人口没有一个是该死的。还有比柬埔寨共产党更加残忍且愚蠢的奴隶主吗？

看看现在的红色朝鲜，杀死饿死多少还不知道。朝鲜的奴隶要时刻表现出对奴隶主、奴隶制度和奴隶国的极度热爱，稍露不满就可能被消灭，对姑父还犬决呢，何况普通人。他们号称“朝鲜民主主义人民共和国”，有“民主”吗？有“共和”吗？有“人民”吗？一个名词三个谎言，最高水平的欺骗。现在对中国威胁最大的不是美国，而是朝鲜。残暴与愚蠢是奴隶主们的共同特征，一个连姑父都犬决的人，必然时刻充满着对修正主义的中国——一种类似于叛徒的仇恨，“核决中国”就时刻在金三胖的心里盘算着。

几乎所有的红色奴隶社会，都是穷困潦倒的。许多红色政权崩溃了，都是从经济方面崩溃的。苏联是从经济上崩溃的，东德是从经济上崩溃的……红色政权是穷困的代名词。

看看现在的朝鲜，人民饿得很惨，一个国家，也就掌权的金家能找到胖子。朝鲜是农业国，它的粮食还靠别人援助，连自给都不行，哪还能干什么？各种商品靠票据才可购买，可见经济上是多么失败！朝鲜极度贫穷，朝鲜人都被饿成侏儒了，他们的当兵高度是 1.43 米，而同种同族的韩国是 1.61 米，哪个奴隶社会比朝鲜更惨？在韩国干活一天，相当于在朝鲜干活半年。朝鲜至今却是世界最贫穷的国家之一，只缺鸡蛋不缺原子弹和炮弹。但是，鸡蛋可以生鸡可以创造财富，原子弹与炮弹只能毁灭财富。

（朝鲜的烧木头动力汽车）

世界发展到什么程度了？朝鲜国还在使用烧木头作为汽车的动力。朝鲜许多山头的树木已经被砍光，正要砍伐被朝鲜认为是圣地的白头山（长白山）森林。朝鲜连圣地都要毁灭，可见其无奈之极。

朝鲜人民生活艰难，纷纷逃离朝鲜，也就是脱北者。近些年，朝鲜的脱北者成指数级增长，由第三国统计为 20 万人。其中大部分人还滞留或者停在第三国，

只有少部分人到达韩国，还有一部分人到达英国美国德国和加拿大。如果脱北者在穿越边境时被发现，朝鲜士兵是会执行击毙的命令，如果被抓获或逃脱失败，脱北者会被送到特殊机构进行改造。高级领导人脱北的话就会被当成叛国者，并且会连累亲人。人不是被逼到绝路，何至于走到脱北这条路？！

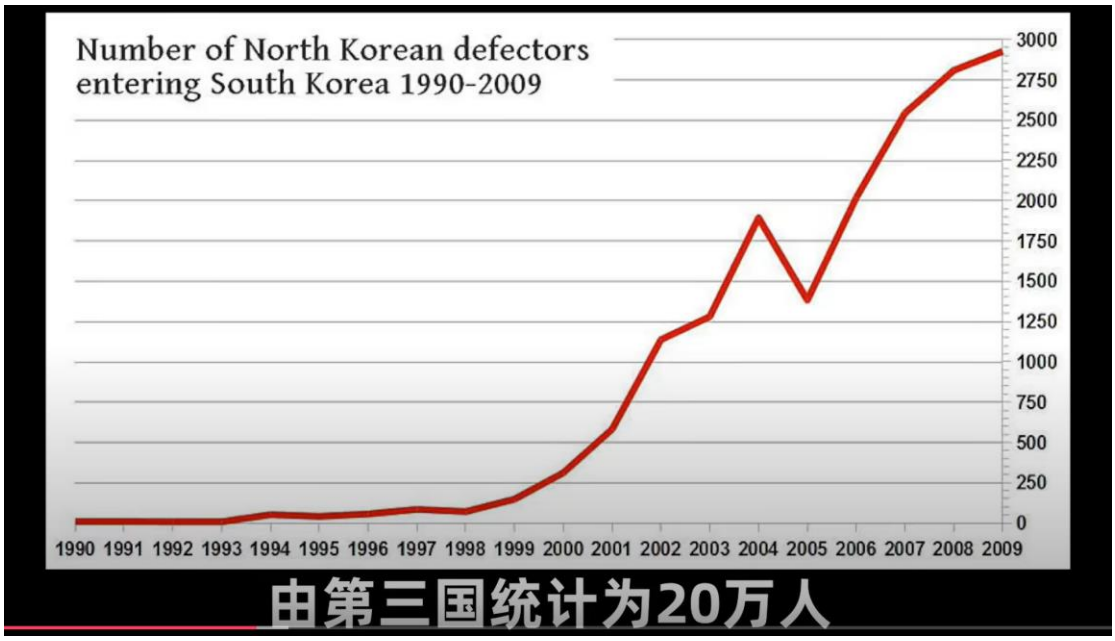

（近些年脱北者成指数级增长）

朝鲜的国土面积比韩国还大 20%，人口密度不及韩国的一半；朝鲜有多条陆路交通与外界相连，而韩国只相当于孤岛，甚至比孤岛还惨。朝鲜各种资源比韩国丰富得多；水源也比韩国丰富（大江大河从边境流过），日占时期建了不少水电站；菱镁矿储量占世界的 40%，钨、钼、石墨、重晶石、萤石等 7 种矿排名世界十位之内，黄金的储量也很高。经济上竟然比韩国惨败到这种程度。总之，天然资源优于韩国多多。我们在毛的年代与他们一样，经济彻底失败。朝鲜是小国，我们与世界可以援助得了，我们是大国，没人能有效救得了我们，我们不搞经济改革，将比朝鲜更惨！

鲜至今兢兢业业地坚持着《国际歌》的思维模式，中国的改革开放还被他们讽刺为“修正主义”、“一个没有原则的国家”。

斯大林也是很愚蠢的，不但在蒙古搞大屠杀，并在最不适合公有制的游牧民族蒙古推行公有制，祸国殃民至极，造成经济大崩溃，造成全民大反抗，连人民党的党员、团员都反抗。在七七事变前，蒙古曾经有 38 个民间组织共同发函给中华民国政府与班禅（在藏传佛教制度里，班禅是管理蒙古的），请求帮助，驱除苏蒙势力！愿意回归！在七七事变后没多久，斯大林趁着全世界的目光都在注意中国、并且中国国民政府没有能力管蒙古事务时，再一次进行更大规模、更彻底的屠杀，趁机也把汉人与内蒙古人杀得干净，从此，不少蒙古人得了严重的斯德哥尔摩综合症，至今没有完全痊愈。台湾人还能咒骂大清国没有保护好台湾，蒙古人只能埋怨“自作孽”。

红朝的奴隶主总爱说“社会主义的奴隶制度优越”，可是为什么社会主义那么穷？为什么社会主义的奴隶总爱奔向自由的民主社会？甚至连不少奴隶主也奔向民主社会！这只能说明“社会主义的奴隶制度垃圾”！只能说明奴隶主无耻胡说！

奴隶社会的军队主要是对内、镇压奴隶反抗的，红色政权的军队也是如此，哪怕奴隶从来没有反抗也不想反抗，奴隶主还是不放心，“维稳”是奴隶国军队的首要任务，号称“把一切不稳定因素消灭在萌牙状态”，这是多残暴的口号，哪怕是逃跑都是死罪，叫“叛国罪”。我们看到社会主义国家的军队对人民（奴隶）非常残忍，8964 时，对要求反贪和民主的大学生进行血腥镇压，用冲锋枪扫射、用坦克碾压，全然不顾全世界的目光。还是大学生呢，还在世界上最大的广场——天安门广场上，如果是老农民，在看不见的地方，不知惨出多少倍！大饥荒就是如此，最少饿死 6288 万贫下中农（农村人），大饥荒时最狠的一招是“饿死都不让逃荒”，这是人类历史中最大的一次性大屠杀！柬埔寨红色高棉也是用饥饿这一着来干掉三分之一人口的；苏联（主要是列宁）也用过饥饿这一着来清洗他们不喜欢的人群，非常惨烈。

奴隶社会还有一个特色，阻止奴隶逃跑。也许在奴隶法典里，有那么一条“饿死不能逃跑”，起码在马克思所有的红色政权里全部都实施了这一条——“不给社会主义抹黑”。共产党很恶的一条是，整死别人都不允许他逃跑，把逃命污蔑成“叛国”，这些红朝奴隶国一律用“叛国罪”异常残酷地处置敢于逃跑的奴隶，中共搞的大革命时期，也是很残忍的处置逃跑的所谓“土豪劣绅”。社会主义国家中经济搞得最好的是东德，即使如此，东德的奴隶（被叫成“人民”）生活也是异常困苦，东德为了阻止奴隶逃向西德，花巨大的金钱建立了柏林墙，派军队守着它，对胆敢偷越柏林墙的人无情杀害。现在的朝鲜也是如此，严密封锁与韩国、与中国的交界，甚至对大海都封锁。偶尔有历尽千难万险跑到中国来的人，中共政府坚决送回去，有时朝鲜官员还当着中国人的面，把这些人用铁丝穿锁骨、耳朵拉回去（注 21）。我曾经说过：“朝鲜人民走向民主后，他们最恨的将是中国人，是中共帮助把他们的奴隶社会稳固，是中共如此无情的对待他们。”请笨青记住这句吧，到时朝鲜人恨我们的时候，得低头认罪！

中国更惨，在毛的年代，特别是镇压反革命、大饥荒和文革，一批一批的中国人浩浩荡荡且前仆后继地奔赴香港、奔向自由，跑到香港的就过上了美好生活（注 23），多数人被中共的军队杀死在深圳河边，还有丧生鲨鱼之口，他们的血染红了大海，他们的尸体层层叠叠，每当海风吹来，很像无助的冤魂在哭泣！写到这里，很痛心，这是中华民族的耻辱，这是人类的耻辱，千百年都不应遗忘！

坐着细数红朝红奴们的血泪，如长江滔滔江水，浩浩荡荡绵延不绝，片片浪花都是鲜红的血。长江为什么红？黄河为什么红？都是红奴的血染红的！

……

世界上所谓共产党的社会主义国家其实都是奴隶社会，比纳粹德国的国家社会主义更坏，两种社会主义都不是什么好东西。毛时代的中国就是货真价实的超级奴隶社会，现在的中国是半奴隶社会。

在人类历史长河中，只有马列的红色政权才够格称为奴隶社会。

红色政权是奴隶社会中最残暴的，任何奴隶社会都无法相比。其实称红色政权为奴隶社会，是对奴隶社会的污蔑。红色政权是真实的地狱，俄罗斯总统普京把列宁建立的政权称为人间地狱（注 24）。

十、太平天国是奴隶社会兼共产主义

太平天国是奴隶社会与真正的共产主义。

太平天国不是中共所讲的阶级斗争，而是文化战争，是邪教作恶。

太平天国与所有的起义和暴动都不一样，太平天国不但是满清王朝的敌人，也是整个传统文化的敌人。因为他的信仰源头是变了形的西方宗教，所以，洪秀全把中国的传统文化看作妖术（这一点与中共类似，难怪中共那么力挺它），所到之处，不管是寺庙道观还是孔庙，全部摧毁。

中华文化是人类的安全保障，破坏中华文化就是在毁灭人类。中华文化是佛性神性东西，必然遭到邪教太平天国的仇视。

若以往的乱臣贼子就算造反，也会敬畏神灵，比如李自成到山东曲阜也不敢动孔庙，张献忠造反还去祭拜文昌庙。但是太平军是横扫一切，别说寺庙道观文庙，就连关帝庙与岳飞的岳王庙，也全部摧毁。苏州寒山寺被太平军摧毁，虎丘上面只剩下一座虎丘塔，南京大报恩寺被炸掉，今天那里成了一个遗址博物馆。

太平军对珍贵书籍的毁坏也是相当厉害的，买书卖书的人全部斩首，苏州的书籍字画浩劫一空，很多珍贵的书籍随意丢弃，以至于山塘街的小贩子，用宋版明版的珍贵古书包糖豆叫卖。大家听说了吧？一页宋版一两金，一页宋版古书可以兑换黄金一两，今天的价格，一页宋版书品相好的 5 万块，最差的 1 万块，洪秀全时期却被人包糖豆。苏州有个读书人识货，每天去买几十包糖豆，后来保留下来上百页宋版书。当时的读书人甚至认为，焚书坑儒之后，未有如此之大劫。这是曾国藩、左宗棠、李鸿章这些传承儒家文化的汉族官僚要跟洪秀全死磕到底的最重要原因。

五十年后的辛亥革命，汉人欢迎满人也欢迎。对比太平天国与辛亥革命，二者相差巨大，更能看出正邪，消灭太平天国是消灭邪教。在对中国文化破坏这一方面，中共远比太平天国更坏，文化大革命破坏更彻底，太平天国与中共这两家邪教都是充满了对中华文化的仇视。

太平天国是中国历史上最严酷、最真正的阶级社会，也是消灭了私有财产、消灭了家庭的共产主义社会。当然，消灭家庭消灭私有财产只限于普通民众，王爷们还是可以大量娶妻、可以无限用财的。

马克思的社会发展五阶段论讲：人类依次出现五种社会制度：原始社会（无阶级）、奴隶社会（阶级社会）、封建社会（阶级社会）、资本主义（阶级社会）、共产主义（无阶级社会），是严格按照时间前后顺序出现的。

但是，考查中国历史，根本就不存在这种关系。

少数民族建立的元朝与清朝，是中国比较接近于阶级社会与封建社会的，远比汉人的早期政权——汉唐宋明更加是阶级制与封建制。在中国历史上，几乎所有的少数民族政权都比汉人政权更加具有阶级性与封建性，与时间的前后没有关系。这就不符合马克思的社会发展五阶段论了。

中国真正的、严格意义上的阶级社会与封建社会是太平天国，有人说太平天国反封建，其实它最封建，也最迷信。太平军占领武昌后，洪秀全设立了十分严苛的等级制度。

太平天国的各王、从高官到基层官员，甚至一个村长都世袭，打破了中国历代统治者只袭爵位不袭职位的惯例，其阶级性可谓有过之而无不及。

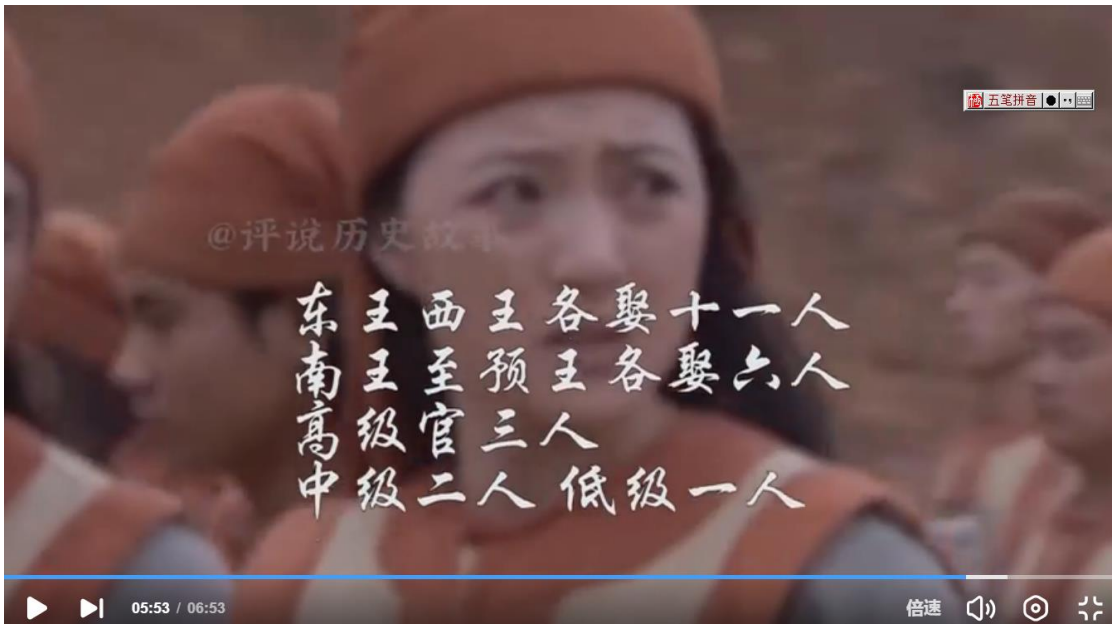

（洪秀全规定高官的娶妻数量，他自己是无限的）

高官可以娶妻数人，低级官员可娶妻一人，而普通人连自己的妻子女儿都不能相见，父女、母子不能相见；男人关男营、女人关女营，平时不能相见。乖骨肉、离亲情，安能久之？这是太平天国失败的根本原因——违背天理人伦与人性！太平天国竖立起来了阶级制度，也违背了中华文化的平等观念，也是太平天国的取败之道。

洪秀全以“平均”号召民众暴动，他定都南京后喊出来的口号却是：“贵贱宜分上下、制度必判尊卑”。明白告诉世人，他建立的是阶级制度。从法律上更是制定非常严厉的阶级制度，是中华五千年最严厉的、最恐怖的阶级制度。洪秀全在建造天王府的时候，一下子处死了一批所谓办事不力的的宫女、侍从，在洪秀全的眼里，这些兄弟姐妹只不过是可以随意处死的蚂蚁。杨秀清以此借口，暴打了洪秀全，因此引发洪杨内乱，把太平天国引向灭亡！

洪秀全是真正意义上暴君，贪污享受思想极为严重，以前一直说天下男人皆为兄弟之辈，天下女人皆是姐妹，人人平等，可是本人不是这么做的，他一出宫81 人抬轿，宫里也是俊男靓女，杨秀清 64 人抬轿，等级森严。

太平天国的阶级制度非常严厉，也非常变态，是中国五千年历史所仅有。在太平天国，农民是最低级别的，犯了罪就“黜为农”，可见，农民是被歧视阶级和贱民阶级。太平天国一下子封了接近 3000 个王，一万多个丞相。不同级别的王，规定轿夫的人数还不一样，小王路上遇见大王，还得跪在路边迎送，还得高呼万岁或者千岁，否则斩立决。普通人路遇小王与高官，更加要跪迎叩头了。

阶级观念不是中华文化的核心，是日本文化的核心。《三国志·魏书》中记载：“倭人在带方东南大海之中，……（诸国）不盗窃，少诤讼。其犯法，轻者没其妻子，重者灭其门户。及宗族尊卑，各有差序，足相臣服。……下户与大人相逢道路，逡巡入草。传辞说事，或蹲或跪，两手据地，为之恭敬。”

太平天国再发展下去，也会像日本人那样——阶级成为文化核心，跪成为日常礼仪。太平天国里，小王路遇大王都要下跪迎送，平民见大人更要下跪。这是中华五千年历史中唯一严格意义上的阶级社会，是中华文明的大倒退。

不知道太平天国是不是从日本人那里学来的？日本人见大人要下跪；太平天国见大人也下跪；台湾在日本殖民时代，台湾人见日本警察，也是口称大人跪地

回话。日本的皇帝叫做天皇，太平天国的皇帝也叫天王，大致相同。太平天国定都天京后，洪秀全便自视为天下万国之主，天京被称作“小天堂”；日本人宣称“皇大御国（指日本）乃天地间最初成立之国，为世界万国之根本，故若能经纬其根本，则全世界悉课为其郡县，万国之君皆可为其臣仆”。我们知道太平天国是邪教政权，是邪教组织。一个装神弄鬼的政权一定是邪教政权。

“台湾人叫日本警察为‘大人’，跪在地下回话”。台湾人如果偷东西被抓住，就剁手剁脚、或者灌屎灌尿游街。这就是日本人残暴的“习俗”，丰臣秀吉还要向世界推广，这是个什么样的民族？从不知道自己的低劣！

（台湾人称日本警察为“大人”跪在地下回话）

鄭弘儀的說法：「我爺爺的哥哥，在日本統治期間，不會講日文。有人舉報他，說他『偷了一隻鴨子』。於是他就被日本警察逮了，不會說日文的他，根本搞不清楚日本警察問些甚麼。就這樣在『庄頭』當著大家面前槍決。

台湾农民甘蔗只能销售给指定的日资糖厂，而价格由糖厂决定。农民收割甘蔗，一天要收割一、两万斤，达不到，警察会把你打得半死（注 88）。

（日本人从台湾人鼻子嘴巴灌屎灌尿然后游街）

著名学者赖岳谦先生说："我母亲是本省人，我从小她跟我谈了很多日本怎么欺负台湾人的故事，当初日本人怎么对待台湾人？没有给台湾人饭吃，台湾人种的好米被拿回日本，而台湾人只能吃从泰国进口进来的比较劣质的米，台湾好多人饿到不行了，不得已去拿了别人的一点东西吃、一点地瓜吃的时候，就被日本人用尿用屎，从鼻子从嘴巴灌下去，在街上游行（注 79）。"日本人在台湾全靠严刑峻法才能维持社会秩序，后藤新平用法律手段处死超过当时台湾总人口的百分之一，用非法律手段杀死的更多。日本殖民台湾 51 年，官方卖鸦片 47 年，民间卖鸦片 4 年。

太平天国比日本殖民台湾更加残酷。在太平天国，必须时刻打起十二分精神，若非如此，死了都不知道怎么回事。这主要是因为太平天国在量刑上没有轻刑，从不给你悔过改正的机会，就是一斩了之。教内理论宣讲两次不到的斩首，礼拜仪式三次不到的斩首，打架斗殴的斩首，干活时口出怨言的斩首，辱骂长官、饮酒赌博的斩首，甚至剃胡须、刮面也要斩首，完全是视人的生命为草芥。奴隶主要尽量留着奴隶干活赚钱，对于生畜，主人更不会轻易宰杀，太平天国的国民，连奴隶、连生畜都不如。天底下最残暴的社会莫过于太平天国。

很明显，太平天国是阶级社会，封那么多王爷，连王爷还是不同级别的，不同级别的王爷与官员，见面要下跪，娶妻的数量也不相同，还不是阶级社会吗？平民男人关男营、女人关女营，男不能婚，女不能嫁，夫妻不能见面，儿女不能团聚，乖人骨肉，普通人就是奴隶。其实连奴隶都不如。白奴被要求每月一周与四个女奴努力配种，美国黑奴也可以结婚生小黑奴，只有太平天国的平民被禁欲与绝后，比中共国的计划生育（其实是计划灭绝）政策还残酷，真的不如奴隶。动物发情了还可以找对象、可以延续自己的基因，只有太平天国的平民被禁欲与绝后，真是动物都不如。当年日本人在台湾推广鸦片，用这个手段灭绝台湾人，既灭了还能废物利用，赚了不少钱，比纳粹党灭绝犹太人时只能做肥皂相比，日本人就显得最高端。太平天国、日本人、纳粹党，同样是灭绝手段，太平天国最笨，日本人手段最高端。只是我实在不明白，日本人把台湾人当生物来治理，所以要灭绝，纳粹把犹太人当成要淘汰的民族，所以要灭绝，而太平天国却把它的战士、它的信徒也灭绝，清朝不用进攻，再过 20 年，太平天国就没战士了，不

但洪秀全太愚蠢，清朝也是太愚蠢了。太平天国的平民，他们的权利，连奴隶都不如，没有更低的人了，只能把他们也算奴隶罢。

其实，太平天国不只是阶级社会，也是奴隶制。奴隶社会的奴隶是无财产权的，太平天国普通人也无财产权，说它是奴隶社会也不为过。太平军“禁止私自藏匿金银物资等”，太平天国建立在人无私财的原则基础上的圣库供给制度，它的圣库制度曾经要求以“人无私财”的原则施之于民间，就是人无财产权。家庭是社会的最小单元，是财产的最坚实堡垒，太平天国连家庭都消灭，男人关男营，女人关女营，夫妻父女母子都不能相见，彻底破坏了家庭这个财产的堡垒，彻底实现了无财产权，真的就是奴隶社会了。如果按照马克思的社会发展五阶段论，那么，清朝以前的中国都是原始社会。

在共产主义社会里，人是没有私有财产的。家庭是社会的最小单元，是财产与私有制的最坚实堡垒。要实现共产主义就得先消灭家庭，才能最后消灭私有制。太平天国既消灭了家庭又消灭了私有财产，就是真真切切的共产主义社会。太平天国就是共产党人思思念念要实现的共产主义，难怪中共那么赞颂太平天国，臭味相投嘛！如果按照马克思的社会发展五阶段论，那么，太平天国以前的中国就是原始社会。

太平天国建立起圣库制度，要求“人无私财”，一切财产皆入圣库。

所谓圣库，只是欺骗民众、剥削民众的一种手段。最后，圣库成为天王与各级官僚的小金库，成为封建帝王的私财和任意支配的内库而已，洪秀全、杨秀清虽然口头上也讲“节用而爱民”，但进入大城市后，讲享受与排场，挥霍公共财物的奢靡之风，像瘟疫一样疯狂地滋长起来。普通民众被圣库剥夺了私有财产，在饥饿线上挣扎。看到了吧，共产主义社会里，高位者是那么虚假、那么幸福，而平民是那么痛苦，印证了金剑的“共产主义最痛苦”的论断，也印证了几十年前张东荪所说：“共产主义不能实现。如实现则劳动者都就会饿死”的论断。

在清朝末年，活着已属不易，在太平天国统治下，想要活着更难。据葛剑雄先生在《中国人口史》中的研究成果，太平天国造成了长江中下游湖北、江西、安徽、浙江、江苏五省人口绝对数量少了六千五百万。如果再考虑到太平天国战争的其他战场湖南、广西、福建、四川等省的人口损失，太平天国给中国带来的人口损失至少在一亿以上。中共奴隶主在和平年代屠杀的中国人就达到 8000 万，加上为夺权造成的死亡，远远超过 1 亿人，中共另外用计划生育屠杀的中国人最少 6.95 亿人。中共与太平天国真是邪兄恶弟，难怪中共那么吹捧太平天国。

据《盾鼻随闻录》记载：“（太平天国）搜取良家女子千余人送入伪府，洪逆极喜之……贼取十三四岁幼童六千余人尽行阉割，连肾囊剜去，得活者仅五百余人”。日本皇帝没有设置太监，估计也是因为技术不行，另外是因为日本皇帝没有多少权力、排场与尊严！更没有多少财产——养不起！如果像太平天国那样建立圣库制度，尽夺民间财产，并拥有无限的权力，可能也会试一试！

洪秀全及其部下也不是那么相信上帝，否则，怎么会把上帝的代言人杨秀清给杀了？如果别人是装神弄鬼，那么，他说他自己是上帝的亲儿子、耶稣的弟弟不也是装神弄鬼吗？只能愚弄别人，不能让别人愚弄自己？

太平天国究竟是奴隶社会呢，还是共产主义？是天国呢，还是地狱？是正信呢，还是邪教？太平天国必然是邪教，中共竟然歌颂它，物以类聚，人以群分，说明中共与太平天国是同类！

从太平天国的事实就可知道：共产主义就是奴隶制。

太平天国是人类历史上真正的、也是唯一的共产主义社会。

太平天国的奴隶制与共产主义是基于信仰与暴力得来的，不是正常发展而来的，或者在研究社会发展史时，不把它放在正常的社会发展里边。大明的奴隶制是正常发展得来的，这是大明的奴隶制与太平天国的奴隶的不同点。

十一、“社会发展五阶段论”被中国史学界抛弃了！

受进化论影响，马列主义者也发明了“社会进化论”——“社会发展五阶段论”，据说这是斯大林的教条主义，我觉得还不如说是斯大林在深刻领会马列主义的基础上，创立了“社会发展五阶段论”，把马列主义推向历史的新高潮，并使它成为马列主义的核心理论。

“社会发展五阶段论”，说人类社会必然顺序地经过原始社会、奴隶社会、封建社会、资本主义与共产主义，这五种社会形态，把人类社会发展定义成简单的、线性向前的过程。这个东西从逻辑上看就非常可笑，其实人类社会形态的发展不应该是线性的、从一个到一个直直地向前的这么简单。

１、历史不是直线向前　人类经常开倒车

Ａ、1949 年之前的中国是原始社会吗

我以前的文章已经阐述了，人类古代既不存在奴隶社会，封建社会也是可有可无的，中国还有一个长达二千多年的、非五种社会形态中任何一种的、反封建的中央集权制。“社会发展五阶段论”在这里彻彻底底地破产了，它所描述的社会发展完全不是人类所有社会历史的必然事实，它是彻头彻尾的谎言，却误导了世界。

我们作一个假设：清朝封了许多王，如果再多封一些、也搞分封制、把天下都分了——让这些王都有自己的封国，那就是封建社会了。那么，按照马克思的逻辑，清朝以前就是奴隶社会了。晋朝就是把天下分给许多司马子弟，那些王有封国有军政等各种实权，其实，晋朝就是封建社会。那么就能以此证明晋朝以前就是奴隶社会了！这不是我首先提出来的，而是中国的马列史学家们自己提出来的——“魏晋封建说”，是他们所争执的十几种著名“封建说”的一种，有人因为坚持这个，还被整得很惨，甚至丢了性命。如果清朝搞封建制，由此而推论清朝以前就是奴隶制，这种逻辑非常荒唐。

真正的事实是：中央集权制是反封建制的、是对封建制的颠覆，中央集权制比封建制先进无数倍。秦朝的中央集权制推翻了封建制，汉朝坚持中央集权制，晋朝又短时间地复辟了封建制。历史不一定是直线向前的，拐几个弯，打一个回旋也是正常的嘛！“魏晋封建说”却把魏晋以前说成是奴隶社会，这种说法很愚昧，难怪被人家整。

看完本书知道，我在后面证明了毛的红朝是奴隶社会，按照马列主义的历史发展五阶段论，就可以证明：1949 年之前，中国就是原始社会！18 到 19 世纪的美国南方种植园就是奴隶社会，按照马列主义的历史发展五阶段论，就可以证明：

在那之前，美国南方就是原始社会！这不是很荒唐吗？

B、中国几乎每朝每代都在倒退

在历史上，时有新不如旧的情况出现。唐朝以后到宋朝之前的那些朝代都不如唐朝。元朝把宋朝灭了，但是元朝与宋朝相比，无论是政治文明程度、科技水平、政策开明性、生产力发展水平、人民生活幸福程度，都不如宋朝，连明朝清朝也无法与宋朝相比，社会制度等其它方面更不如宋朝。

宋朝中国的生活水平与科技水平都遥遥领先世界，正是被野蛮的蒙古人打败，蒙古人打断了中国人的发展契机，使得中国历史巨大倒退，再也没有恢复宋朝时光，后来慢慢不如西方社会。台湾历史学家王立本说："宋代的生活水平、科技发展水准，大概至少领先欧洲 200 年。"如此巨大的差距，难怪《马可波罗游记》对欧洲人震撼那么大。宋朝的城市化也发达，南宋的首都临安也就是杭州人口保守估计 450 万，当时的泉洲是世界上最繁忙的港口。陈寅恪先生曾经说过："中国的古文明到了两宋已经达到登峰造极，无论是城市建设，无论工艺生产，无论是民间的商业活力，都已经到了登峰造极。"宋朝发行了世界上第一张纸币，商品流动已经非常发达。对世界影响很大的《中国的科学与文明》一书的作者李约瑟先生也说："宋代的科技发展水准，大概至少领先欧洲 200 年。"

（王立本如是说）

清朝比明朝的封建成份深厚了许多倍，清朝是封建制（贵族制度）与中央集权制的混合体，这是清朝最后溃烂的根本原因。在中国历史上，仅从制度层面来看，宋朝的中央集权制最成熟，明朝不如宋朝，清朝不如明朝，元朝不如宋明清三朝，一步步向封建制度倒退。历史不是直线前进的，中国人在开历史的倒车。

封建社会是欧洲黑暗的中世纪，比古希腊还黑暗，古希腊的先知先觉不是产生在中世纪。欧洲古罗马古希腊文化与描述东方人生活的《马可波罗游记》是牵引黑暗的欧洲中世纪走出黑暗封建制度的两盏明灯。古希腊的文明是欧洲走出黑暗中世纪封建社会的动力之一——文艺复兴。

社会经常倒退，不可能是直线往前的。"社会发展五阶段论"从逻辑上就是

荒唐可笑！

如果清朝笼络了一批汉人、增强了实力之后，把大部分汉人弄成奴隶，搞个真正的奴隶制，是否就此证明清朝以前的中国是原始社会？现在已经有人论证了红色高棉、苏联、红色蒙古、毛时代的中国与现在的朝鲜都是最悲惨的奴隶社会，按照“社会发展五**阶段论**”，就此能证明：之前的柬埔寨、俄罗斯、蒙古、中国与朝鲜都是原始社会！所以，从逻辑上讲，人类社会根本就没有什么固定的、直线性的发展模式可言，“社会发展五**阶段论**”这个东西非常荒唐可笑。最起码也应该是“社会发展六**阶段论**”（加上中央集权制）啊，凭什么要把中央集权制隐藏？看看世界上，哪个国家没有经过中央集权制？很少吧？

中国的历史几乎都是：新的朝代建立，各种风气非常好、也非常文明；在朝代的末期，各种腐烂都出现，最后这些腐烂导致朝代的灭亡。这就是历史在这个朝代中的整个过程——倒退！可以说，中国的许多朝代相对它自己都是倒退的，中国的许多朝代都在倒退。“社会发展五**阶段论**”把社会定义成笔直前进的过程，马列主义者如何解释这种“几乎每朝每代都倒退”的现象？

C、古罗马不是比封建社会更黑暗的奴隶社会

古罗马生活很高雅。以洗澡为例，罗马的洗澡是世界闻名的，那种高雅与享受连现在社会都不一定能达到。古罗马浴场遗址至今非常震撼，今天同时进入上千人参观都不觉得拥挤。罗马帝国崩溃以后，罗马那些高尚风雅的生活都没有了，欧洲回归野蛮时代，不洗澡、随地大小便成为欧洲的一种普遍现象。封建社会的中世纪欧洲人不洗澡，所以叫千年不洗澡的欧洲。这明显是社会在倒退、是文明的巨大倒退，怎么能说罗马从奴隶社会进步到封建社会呢？

马列主义认为，人类社会从奴隶社会发展到封建社会是一种进步。很明显，古代的罗马比欧洲的中世纪先进得多，所以，古代罗马不是比封建社会更加黑暗的奴隶社会。

文艺复兴，其实应该叫做文化复兴，是文化复兴，不是文化革命，是文化反革命。欧洲文艺复兴就是欧洲文化反革命，使得欧洲走出黑暗的中世纪。

封建制度是黑暗的，罗马共和时代是文明的。正是后来欧洲人发现了罗马共和时代的文化典籍，才引发欧洲的文艺复兴，使欧洲人推翻了封建制度，使人类走到今天的文明，是罗马文明的辉煌，唤醒了欧洲人。由此可以断定，罗马从共和时代进入帝制的独裁时代，是（文明）历史的倒退；进入欧洲的封建时代，是历史更加巨大的倒退。马克思为了证明它的“社会进化论”，就把罗马共和时代定义成比封建社会更加黑暗的奴隶社会。如果当时的罗马是黑暗的奴隶社会，那么，后来欧洲人发现罗马的典籍，由此产生的文艺复兴，只会把欧洲拖向更黑暗的奴隶社会和半奴隶社会，欧洲就不可能走出黑暗的封建社会，现在的欧洲就不会比封建社会好，人类也无法走到今天的文明。由此可以证明，罗马时代远比后来的欧洲中世纪黑暗的封建制光明得多，那时罗马绝对不是黑暗的奴隶制。

蛮族征服罗马是文明的倒退。野蛮的蒙古征服文明的宋朝也是文明的倒退，使科学技术、政治文化、人民生活水平、社会福利方方面面都倒退。人类社会经常发生文明被野蛮征服的实例，人类经常开历史的倒车。所以，人类必须记住自己的史命：保护文明。

可以肯定地说，人类历史不存在必然直线向前的社会制度，也不存在“社会发展五阶段论”的必然前进规律。

2、公有制是历史的倒退

马列主义在“社会发展五阶段论”里，把原始社会描述成公有制，后面的几种社会却是私有制，到了共产主义又变成公有制。那是明明白白告诉世人：“共产主义就是倒退！”共产主义就是复辟公有制！

公有制与私有制是社会形态的最重要形式，前后都是公有制，中间是私有制，公有制究竟是先进呢还是落后呢？共产主义还没有实现过，不能把共产主义拿来当证明，“先有公有制后有私有制”这一条是历史事实，说明私有制比公有制先进。社会主义是公有制，但是社会主义国家一个个垮台，都是经济垮台，最后连累了政治制度，原因是“公有制养懒人”，这里又证明了公有制落后。中国还没有彻底垮台，是因为中国的所谓改革，实际上就是把“彻底公有制”改成“大部分私有制”，改变了公有制原则的中国现政权才活下来，再次证明了公有制落后。

“生产资料公有制是社会主义的本质特征和根本原则”，这是社会主义的定义，中国的改革开放就是违背了这个“本质特征和根本原则”，所以现在的中国没有资格叫做社会主义，只能叫修正主义，朝鲜才是真正的社会主义。金正恩总是批评中国是走修正主义道路，他说“那个无原则的国家”，影射中共一边说是走社会主义道路，一边走反社会主义的修正主义道路，说明他的眼睛是雪亮的。我们也不能小瞧金正恩，他言行如一，说走社会主义就走社会主义。不像中共，说走社会主义，走的却是修正主义，言行不一，说明中共的道德不如金正恩。金正恩坚持走社会主义道路，哪一天他发现了社会主义是错误的，他就会彻底抛弃社会主义，甚至打倒社会主义，他的道德还在，可以做得到这一点。只有没有道德底线的中共，才言行不一。

最早是土地公有制，后来是土地私有制，这是社会的发展方向。1949 年后，中共国又从土地私有制变回公有制，这是社会的倒退。

最早是公有制的原始社会，后来是私有制，这是社会的发展方向。中共却要搞社会主义和共产主义的公有制，这是社会的倒退。

3、生产力不决定生产关系

人类社会也不存在“生产力决定生产关系”这么简单，我认为它们各顾各的，互不决定。

如果真是生产力决定生产关系，那么搞革命就是一件最无聊的事情。随着生产力的发展，生产关系就自然而然地改变了，还用得着暴力革命吗？还用得着杀那么多人吗？只要搞技术革新，社会就飞快地发展，从原始社会刷刷刷，一路向前狂奔；要想早日实现共产主义，只要拼命搞技术革新，就会从资本主义自动变成共产主义了，还要搞暴力革命甚至杀人干什么？要知道，搞暴力革命的过程中对生产力的破坏是巨大的、生产力在倒退，想通过暴力革命实现社会进步，真是南辕北辙、缘木求鱼、事与愿违，混账透顶。可见暴力革命理论违背了“生产力

决定论”。马克思一边说“生产力决定生产关系”，一边又鼓吹暴力革命，是用自己的手打自己的嘴巴！

在马列主义者的论述里，原始社会的生产力那么低是公有制，后来共产主义（如果有的话）的生产力那么高又是公有制，中间是私有制。那么，公有制究竟是由生产力低造成的，还是由生产力高造成的呢？用马克思的“生产力决定论”如何解释？总不能生产力低造成公有制，生产力高也造成公有制，只有不高不低才造成私有制吧？！如果是这样，那么，为什么？它们之间交界点的生产力的值是多少？总得说出个道道吧，我们从来没有看见过这个道道。马列主义者真利害，给出一个所谓的“定理”，不用论证，也不用解释道理，也不用说明是上天的启示，也不用说是心血来潮的胡话，就这么不明不白的给人类放下个发展的“定理”，太不负责任了。

马列主义者不但发明了“社会发展五阶段论”，还发明了“窝里斗是人类历史发展的动力”这一错误的说教。堡垒多数从内部攻破，人类的窝里斗是自我毁灭的动力，不消灭窝里斗，人类的未来非常堪忧。凡是宣扬“斗争是发展的动力”的学说，都是可疑的。

越高超的发展速度，越快速地走到终点；越高级的科学技术，毁灭的效率越高。可见高科技并非绝对是好事。

４、中国史学界既否认奴隶社会又否认封建社会

中国社会的明媚阳光得益于儒佛道，特别是儒家精神的熏陶。看看儒家的著作，真的是人类文明伟大的瑰宝，是人类未来能和平相处与健康发展的瑰宝，谁破坏它，他就是人类的共同敌人。

看看欧洲中世纪黑暗、愚昧、落后的封建社会，他们那里真的是阶级压迫与阶级斗争的土壤，加上技术的落后，人民生活异常困苦，那才叫做真正的封建社会。秦朝以后的中国与封建社会沾不上边，中央集权制是反封建制度的。周朝与欧洲黑暗中世纪的封建社会相比，差别非常巨大，周朝也不是标准的封建社会。

仔细研究会发现，世界上许多国家和民族，连封建社会都没有出现过。中国在秦始皇之后，长达二千多年是半中央集权制半民主社会，而不是封建社会、不是奴隶社会、不是资本主义、不是原始社会、不是共产主义，不是马列主义所指的“五种社会形态”中的任何一种！可见“社会发展五**阶段论**”是何等荒谬。

现在，大多数中国历史学家已经形成共识：中华文明是了不起的文明，中国文明发展史上既没有经历过奴隶社会，也没有经历过欧洲中世纪那样黑暗的封建社会。

在国内外有良心的知识分子追击下，中共自己也裹不住了。深圳晚报 2014 年 08 月 11 日登了篇文章《**究竟什么才是封建社会**》，大谈秦始皇以前是封建社会，以后是官家社会。

聘请了 28 位国内著名史学家担任其学术委员会委员，由商传、曹大为、王和、赵世瑜等史学家任总主编，编写的《中国大通史》则明确提出“不再套用‘五种社会形态’作为裁断中国历史分期的标准”，并且“避免笼统使用涵义不清的封建制度的概念”，该书把夏商周三代称作“宗法集耕型家国同构农耕社会”，把秦汉至清中期称作“专制个体型家国同构农耕社会”。说明，这些历史学家们共同认为：中国历史上既没有奴隶社会，也没有封建社会。

“社会发展五**阶段论**”，不但被我抛弃，也被中共国的历史学家们抛弃了！

十二、本章小结

马列主义者的“社会发展五阶段论”给人类下了个诅咒，说人类在原始社会之后，必然经过一个进学黑暗残暴的奴隶社会，这是十分荒唐可笑的。

中国的史学家早就论证了中国古代没有奴隶社会，却被马列主义者所迫害。最奇特的是，中国的马列主义者，竟然给中国古代找出了十几个中国的奴隶社会结束的时间，互相说服不了其他人，以致相互攻伐不止，除了郭沫若派，其它有奴派别都被迫害，甚至不少人因此丧失生命。不但中国在古代历史上没有奴隶社会，全世界绝大多数国家在古代都没有经历过奴隶社会。

人类在古代历史上，寥寥可数的几个奴隶社会是发生在商品经济之后，就是在封建社会甚至是在资本主义社会之后。这是很容易理解的，只有商品经济非常成熟之后，奴隶社会才容易出现。

真正大规模、成批量的奴隶社会是共产党搞的社会主义。

其中，最黑暗的社会主义奴隶制是列宁时代的奴隶制，和柬埔寨红色高棉时代的社会主义奴隶制，其次是蒙古人民共和国时代的奴隶制，再其次就轮到毛泽东时代的中国社会主义奴隶制。

越南与朝鲜的社会主义奴隶制是比较轻的，朝鲜只是共党内部相互清洗与杀戮，没有看到有涉及普通民众的报道。

最有欺骗性的奴隶社会就是社会主义，人民当了奴隶而不自知，却以无比骄傲的主人自居。

几乎所有的社会主义都是奴隶社会！共产主义那就是更加黑暗的奴隶社会。让我们记住，红色社会主义奴隶制，让我们记住红色社会主义给人类带来的灾难，让我们记住，马列主义者给人类带来的灾难！

金剑

2016 年 6 月　2017 年 11 月修改　2025 年再修改

马谬之九、共产主义最虚假也无法实现

一、共产主义最痛苦

所谓共产主义是消灭国家、消灭私有财产、消灭宗教、消灭家庭。

共产党狂叫："我们的最终目的是消灭国家"。那么中共革命的目的就是"消灭中华民国"，日本侵略中国的目的是"打败中华民国"，中共与日寇是同路人，它们目的一致。所以中共勾结日寇是情理之中的事，毛泽东还经常说感谢日本军队呢。翻开抗战史，经常看到中共与日寇相互配合打击国军的事例，（新四军四师师长彭雪枫的死就是其中一个事例）。其实共产党搞的国际主义就是反民族、出卖民族的，现在中共反过来煽动民族主义为其所用，共产党真无耻。

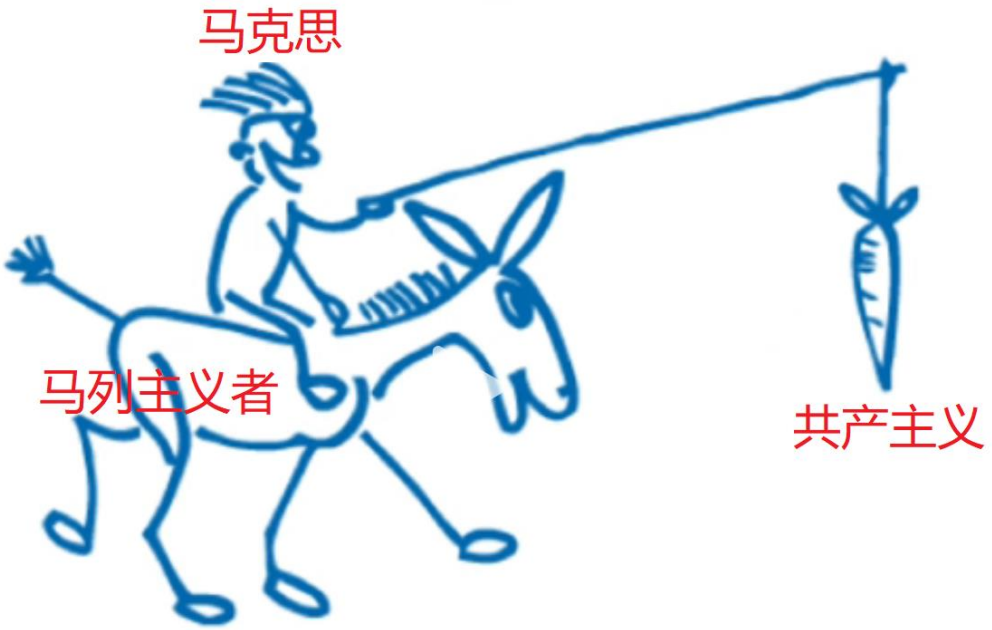

（共产主义是永远不可能实现的幻想）

共产党要把人变成动物：共产主义要消灭家庭、消灭私有财产、消灭宗教、消灭国家。国家、私有财产、家庭、宗教，这些都是动物没有的，没有了这些，人就类似于动物，可见共产党的目的，是把人类变成一个巨大的动物群体，为其所用。这说明共产主义是违背天理人伦的，实现了人也是最痛苦的，所以共产主义永远不可能实现。

共产党认为家庭是私有制的壁垒，共产党要消灭私有制就必须先消灭家庭。没有家庭就必然要共产共妻，共产必然会共妻。共产党说人家骂他们"共产共妻"是造谣，怎么会是造谣呢？共产必然共妻！共产主义就是共妻主义！所以，要实现共产主义，就必然先实践共妻主义！苏军与日军都这么干过！

3．一般人们总是讲不要贪图钱财，特别是不要向亲友谋不义之财，布尔什维克说要彻底消灭私有制。

4．布尔什维克反对人们常说的不要偷窃和抢掠这种公认的社会道德，布尔什维克主张并实行让穷苦人“把被抢走的东西抢回来”。

5．人们普遍认为通奸是不道德的，布尔什维克认为必须摧毁资产阶级家庭，取消资产阶级道德，主张甚至实行“共妻”。

（李玉贞：一部颠覆性著作：《二十世纪俄国史》）

苏联共产革命后，实行过一段时间的共妻制度。据十月革命史料显示，在当时，十五至二十五岁的妇女必须接受“性公有化”，革命者可行使此权利，即可向革命机关申请许可证，布尔什维克凭证可以“公有化”十个姑娘（注 24）。真无耻。日本人搞的慰安妇，就是“性公有化”最踏踏实实的实践，在共产主义社会都是要这样实行的。在共产主义世界里，每个村子里有一个男慰安所、一个女慰安所，当然两边是可以互逛的，在这一点上与日军有所不同。

现在大家都骂斯大林是人类历史上的大屠夫，其实列宁比斯大林更加残暴，他的共妻实践最为无耻。托洛斯基也是马列主义的原教旨主义者，他也不一定比斯大林好，共产党的领袖一个比一个混蛋。

家庭是人类得以繁衍的最基本单元，消灭了家庭，人类就会被性病和艾滋病所消灭，这是天遣！这是天罚！可见，老天爷也不允许共产共妻存在，这是天意！老天爷已经下了对共产共妻的共产主义的诅咒！有自己妻子、有自己丈夫、有自己孩子，不愿拿出来共享的人，最应该首先站出来反对共产主义！这是人意！可见，共产主义是违背天意人伦的，是不能实现的。

共产主义最痛苦。人类是群居的，也就是说人是社会性的，人必须群居形成社会，才能提高效率，才能活得舒服。家庭是人最温馨的港湾，是人的最小保护壁垒，消灭了家庭，人类将生活在举目无亲的情感荒漠中，与走肉行尸何异？生也何欢？死也何惧？其痛苦成度无法形容，起码自杀率是最高的。所以说，共产主义是最痛苦的！希望相信共产主义的人，请先带头消灭你们自己的家庭吧！从我做起，从现在做起！

另外，马克思竟讲，在共产主义社会里，劳动成了人们的第一需求！他把人当驴子！人们改进技术设备，就是为了多创造财富的同时减轻劳动量，“劳动成了人们的第一需求”是违背人性的！《二十世纪俄国史》记载：十月革命后，苏联实行“要强迫所有的工人吃苦受罪”、“把日常生活条件社会化；消灭家庭，掀掉一家一户的锅灶…全国 1500 万—1600 万人被迫每天工作 12—16 小时。仅圣彼得堡一地，从 1917 年到 1920 年该市有三分之一的人因饥饿疾病和政治上的原因而死亡。”干活 16 小时，人都累死了，所以共产主义是最痛苦的。驴子干活，也没有干 16 个小时！驴子每天干活 16 个小时，驴子就绝种了！

“要强迫所有的工人吃苦受罪，让他们寻找活路，但不能单独地一个一个地去做，而要集体进行”。要达到这样的目的，就必须“把日常生活条件社会化；消灭家庭，掀掉一家一户的锅灶，吃大锅饭……不实行军事化，这样的社会化是做不到的……军事化加上一天两顿热饭，大家都一样。吃大锅饭的做法定能为社会监督创造必须的条件 ”。作者们认为恰恰是这样的革命“急性病”导致了一系列错误。“国内战争就是在这样的背景下爆发的 ”（同上，496-498 页）。在作者笔下，劳动，根本无“自愿”和“热情”可言，多达 1500 万-1600 万人被迫每天工作 12-16 小时，吃的是大锅饭。仅圣彼得堡一地，到 1921 年死亡率便高于出生率 3-4 倍。从 1917 年到 1920 年该市有三分之一的人因饥饿疾病和政治上的原因而死亡，这里 1917 年的 46 名科学院院士，死亡 5 人，流亡 8 人，1923 年仅有 23 名。其他如俄国中部省份在 1916 年人口总数为 6800 万，到 1920 年仅剩下 3800 万（同上，498 页）。

（李玉贞：一部颠覆性著作：《二十世纪俄国史》）

又无情感又不停干活（美其名曰劳动），从这里可以看到，马克思是把人按机器人的标准来塑造。但是，机器人是人吗？机器人只是长得象人的机器，或者是具有人的干活本领的机器而已，机器人不是人！

基于“消灭家庭”与“劳动成了人们的第一需要”，所以，共产主义最痛苦！共产主义不应该实现、永远无法实现！人类应该永远反对共产主义！

共产主义幸好是无法实现的，如果真的实现了，人类就堕入地狱。一边是无家可归、一边是每天劳动 12—16 小时，还不如 19 世纪的美国南方黑奴呢，黑奴干得好，主人还为他们挑选结婚对象和证婚。可见，共产主义就是奴隶社会，比奴隶社会更加悲惨，是悲惨世界，是地狱！

在共产党主义社会，劳动成了人的第一需求。就是把打牌看电视散步思考……的时间，变成创造价值的体力劳动时间，共产党主义社会里会毫不留情地消灭懒人，当然会留下吃饭和睡觉时间，但吃饭要快，睡觉要高效率，吃饭慢就饿着，睡不着那是偷懒的代名词，罚！人在毫无亲情、毫无娱乐的社会里，只是工作的机器人，人在这样的社会里，不累死也会想着自杀。所以在共产主义社会，效率是最高的，人的寿命是最短的。其实想体验共产主义的生活，很容易，找一个黑看守所，进去混一混就行了。

马克思很愚昧，不知道随着工具的发展，人的劳动效率大大大地提高，人类社会将出现大量大量的剩余劳动。如果以前 100 个工时才生产一辆小车，将来可能 1 个工时就生产出来（机器人不是人不算工时），效率提高 100 倍。如果人“把劳动当成第一需求”，人不停地干活，所有的产品不断地生产，那么人类社会将如何消费掉人类的劳动成果？电视机、汽车生产出来直接送到垃圾场？现在已经出现了这个苗头，你让那些电视机、汽车、空调、电脑厂家不停地生产，我看生产出来的产品许多将直接送到垃圾场。完全违背了马克思不停劳动的思维。

好逸恶劳是多数人的天性，除了特殊的人，没有人天生喜欢干活，多辛苦啊！共产主义要强迫所有人“把劳动当成第一需求”，这是违背人性的。就凭这句话，所有人就真的不应该追求共产主义。

最可恶的是，共产党人相信共产主义，那么他们自己找到一帮子同志，找一块无人的地方，自己实践就是了，他们有什么权利暴力夺取政权，并强迫别人也相信他们的主义？而且对不相信和可能妨碍他们的人进行杀戮，真是太歹毒了。共产主义不可怕，可怕的是要用暴力来实现。

二、“各尽所能，按需分配”无法实现

有道是，细节决定成败，我们要先分析好细节，再考虑要不要搞共产主义！通过对共产主义的细节分析，得出共产主义永远无法实现！

1、既然可以“按需分配”　谁还会“尽所能”

马克思把共产主义描述成“各尽所能，按需分配”，请问既然已经能“按需分配”，谁还会“各尽所能”呢？

人都是有惰性的，劳动是不舒适的、是辛苦的，既然都可以按需分配了，谁还去尽自己的所能？这时，真心真意拼命（尽所能）干活的人就会少，最后，社会主义、共产主义成为懒惰的代名词。公有制导致懒惰，这是世界真理。可见共产主义的“各尽所能”是永远无法实现的悖论，只有资本主义的利益驱使下，才能有“各尽所能”的出现。

2、永远无法满足的“按需分配”

人类所有的资源与物质财富都是有限的，而人的欲望是无限的，有限的资源怎么可能满足无限的欲望？

“按需分配”说是建立在共产主义生产力极大提高、社会产品极大丰富的基础上的。但是所有物品总量是有限的，比如：水、石油产品、房地产（土地）等等，就算共产主义生产力水平再高，物质再丰富也不可能达到无限，这些有限的物品，怎么可能满足人们无限的需求？所以，永远实现不了“按需分配”。今天要自行车，明天要摩托车，后天要汽车，大后天要宝马、奔驰，大大后天要飞机……都是需要的，能满足吗？

再比如看足球比赛，有好位与差位的区别，谁不想好位？好位置是所有人都需要的，你怎么能“按需分配”得了？比赛的双方，谁不需要赢？你怎么能“按需分配”得了输赢？各种竞争，谁不需要冠军？你怎么能“按需分配”得了冠军？所以说共产主义的“按需分配”就是一张诱骗人的画饼，无论到什么时候也不可能实现。

3、谁来确定“尽”和“需”

谁来确定“各尽所能，按需分配”中的“尽”和“需”？

如果是当权者来确定“尽”和“需”，那不是真的“尽”和“需”，起码不是劳动者所想要的“尽”和“需”。如果是劳动者来确定“尽”和“需”，又不是当权者所需要的“尽”和“需”。这两者之间是有巨大差别的。如果取中间值，也不合适，劳动者想 0 小时劳动时间，但是，当权者就想 24 小时，于是平均是

12 小时工作制，累死劳动者。

大革命时期，毛泽东、李立三与刘少奇领导了安源煤矿工人大罢工。罢工后工人不但提高工资还自动缩短工作时间，缩短至每天 4 小时，还可以经常缺勤，令刘少奇苦闷欲死。陈赞贤领导工人大罢工，要求工人的涨 14 倍工资、3 至 5 个月探亲假。十年后，刘少奇还念念不忘，给中央（总书记张闻天）写信反映当时工人的流氓性，“很明白，上述的现象，是中国革命工人运动初期的表现，幼稚的表现。‘流氓性’带得很重。”令他苦闷欲死。马克思讲，工人阶级是领导阶级，是最先进的、最有觉悟的阶级，每天工作 4 小时当然也是“各尽所能”啰！每年 3 至 5 个月探亲假，也是“各尽所能”。14 倍工资当然也是按需分配。

列宁革命成功后，强迫工人的劳动时间在 12 个小时以上，累死了许多工人。

究竟是每天工作 4 小时算各尽所能，还是 12 小时算各尽所能？

怎么样才能算是“各尽所能”？毛时代，有的人经常一天工作 12 小时，现在是 8 小时，一周还有 2 天休息，这两种情况，哪种算是“各尽所能”？

想悠闲是人的本能，悠闲算不算“各尽所能”？

4、按需分配不符合公平原则

人中永远有勤劳与懒惰的人并存的，懒惰的人获得的劳动成果也能与勤劳的人一样，那么，公平正义在哪里？

人间的正理是多劳多得、少劳少得，而不是什么按需分配。如果勤劳的人创造的大量财富是给好吃懒做的人按需分配的，不符合公平正义的原则！谁又能愿意多劳动呢？

我们也不要把效率当成最高追求，奴隶社会的效率是最高的。在一些黑煤窑、看守所和监狱里很黑暗，那就是奴隶制，那里的效率最高，达到人类的极限值。手脚慢就被惩罚，说是“吃脑（玩心眼）”，甚至有生命危险，能干不好吗？谁还敢偷懒？有的看守所与监狱，有的人白天干活，晚上被惩罚。这种地方效率能不高吗？奴隶社会的效率是最高的，我们要不要搞奴隶制？有的理论，总说这个落后那个落后，把效率当成最高追求了，其实是搞错了，公平正义才是我们人类最需要的。如果把效率举得最高，那么我们把周六周日和全年的节假日全部取消，每天工作十个小时，向列宁设计的制度靠拢（他的制度干活时间更长。在共产主义社会里，劳动成了人的第一需求），我们要不要那样？

三、失败的共产主义实践

不少人认为，共产主义没有实现过，到时候说不定还是很美好的。其实不然，共产主义早就实现过，而且黑暗无比、残酷无比，只能用人间地狱还形容。

1、共产主义实践国——红色高棉

世界上有一个真正的共产主义国家，那就是红色高棉——共产党柬埔寨，它也是人间地狱。

柬埔寨曾经是一个繁荣的国家。印度支那战争（1945-1954）结束后，在西哈努克国王（1922-2012）的领导下，柬埔寨经济在接下来的二十年里迅速崛起，取得了令人瞩目的成就。1960 年，柬埔寨的人均国内生产总值为 111，34 美元，甚至远远高于当时的北越和南越（分别为 51 美元和 105 美元）。

上世纪 60 年代，当越南陷入一场毁灭性的战争时，柬埔寨的经济继续快速发展。金边的首都金边是东方的“明珠”之一，法国总统戴高乐（1890-1970）和杰奎琳·肯尼迪·奥纳西斯（Jacqueline Kennedy Onassis，1929-1994）等世界著名人物都曾到访过。

美丽的首都金边商铺遍地，商品琳琅满目，不但有法式咖啡店，也有豪华轿车，也有夜晚美丽的霓虹灯。

1970 年 3 月，针对西哈努克国王的政变。从那时起，柬埔寨在接下来的五年（1970 年至 1975 年）陷入了一场血腥的内战，有十几万人死亡。

1975 年柬埔寨共产党夺得政权，标志着红色高棉种族灭绝政权的开始，成为 20 世纪最残酷、最罪恶的独裁政权之一。当时柬埔寨最高领导人“波尔布特同志”曾说：“在我国具体的革命斗争中，我们创造性地成功地运用了毛泽东思想（《北京评论》，第 20 卷第 41 期，1977 年 10 月 7 日，第 25 页）”。柬埔寨跑步走进了共产主义，其实是走进了地狱。

（邓小平接见杀人魔王“波尔布特同志”）

红色高棉夺权后，首都金边居民还没来得及欢迎胜利者，就被紧急疏散农村。人们匆忙带着点随身用品，没有明确目标地逃往农村。三天后，200 万人的金边成了“居民不足三万、只有一家商店”、“没有小汽车，人人都靠步行”的空城。至少有两三万人死于疏散途中。

红色高棉不准备学会管理大城市。在他们看来，城市是资本主义的丑恶象征。它会腐化干部和群众。要建设理想社会，就必须消灭城市。

柬共认为，革命后柬已进入社会主义革命阶段，要消灭各种差别，“在柬埔寨一举建成共产主义”。

红色高棉宣布要在十到十五年内使国家实现现代化。把柬变成一个农业社会后，它着手推广原在解放区实行的合作社制度。取消货币和市场，实行按需分配和全民供给制。男女老少集体劳动，在公共食堂集体就餐。柬埔寨原是个鱼米之乡，但因粮食产量逐年下降，人们只能勉强喝上稀粥。红色高棉禁止私人拥有财产，取消家庭，甚至婚姻也由组织安排，婚后夫妇要分开居住。禁止人们从事宗教活动，勒令僧侣还俗。视知识为罪恶，不设正规学校，禁用书籍和印刷品。只唱革命歌，跳革命舞，取缔传统歌舞戏剧，严禁西方文化传播。人们不能自由流动。全国没有邮政电信，也没有医院。

看清楚了吧？这就是共产主义，当时的红色高棉就是共产主义。

红色高棉把人分为“旧人”和“新人”。“旧人”是攻克金边前已在解放区的人，主要是农民。“新人”则是旧政权的军政人员、知识分子、僧侣、技术工人、商人、城市居民等，他们处在“旧人”的监督和管制下，食不果腹地从事超强度的体力劳动，饿死、累死和被随意处死者不计其数。日本人在东北也实行过“新人”与“旧人”。很明显地看到，“旧人”与“新人”是不同阶级，红色高棉是也阶级社会，所以，共产主义是有阶级的。有阶级的社会就是黑暗社会，有谁不信，请他当黑五类、让红色高棉的“新人”看看。

1976 年 1 月柬颁布新宪法，改国名为民主柬埔寨（谦虚了，应该改成共产主义柬埔寨）。4 月西哈努克亲王被迫退休，随后遭到软禁。他的子女亲属十几人照样作为“新人”下放劳动，最后下落不明。当时柬埔寨有 20 多万华人，他们向中共国驻柬埔寨大使馆求救，但是，中共只派飞机接走西哈努克亲王，20 万柬埔寨华人就这样被消灭了。

华人在东南亚都是富有的，而共产党革命首要任务就是杀戮富人、抢劫他们的财产，所以，中共向东南亚推动共产党革命，就是杀戮华人。中共与柬埔寨共产党都是杀戮华人的共犯。

1976 年夏，一直处在幕后的波尔布特出任政府总理。年底他忧心忡忡地指出“党的躯体已经生病了”，而后开始了对党组织的内部清洗。大批革命同志成为自己同志的刀下鬼。仅金边南部的“图士楞”监狱就处决了 14000 名柬共干部及其家属。而柬共的“组织绝对正确”论和波尔布特在党内的绝对权威，使红色高棉的种种极端乃至残暴的政策得以实施。在其执政的三年多时间里，柬埔寨高达 300 万（有的资料认为是 200 多万）人非正常死亡，而当时该国总人口只有 700 万。许多书上说柬埔寨共产党消灭了三分之一人口。

越南人打过来，共产主义的第一个尝试的国家，就这么失败了。柬埔寨人民是欢迎越南军队的，当越南军队撤退时，柬埔寨人民热情欢送。

波尔布特把红色高棉建成共产主义，同时也是奴隶社会，甚至是比奴隶社会更加悲惨的人类地狱。

当波尔布特决定不再使用纸币时，柬埔寨的整个经济结构彻底破产了！金边市后来成了“鬼城”，美丽的首都金边不再有法式咖啡店，不再有豪华轿车，不再有夜晚美丽的霓虹灯，甚至不再有商铺，最后连人都看不到，只有位于全国各地的所谓“人民公社”，人们在那里被迫工作到最后一口气。**下面这些照片是关于红色高棉统治下的金边市。**

（红色高棉美丽的首都金边变成鬼城）

（美丽的金边变成鬼城）

波尔布特，加上中华人民共和国的强大军事支持，短短四年时间，他的国家迅速变成了一个巨大的“杀戮场”，200 万至 300 万“反革命分子”或柬埔

寨人口的三分之一被消灭！历史上，这被称为“柬埔寨种族灭绝”，在这一事件中，整个柬埔寨国家都回到了“零年”（Année Zéro）。柬埔寨从 20 世纪 60 年代的一个繁荣的国家，变成了一个不断遭受饥荒的国家，也是红色高棉政权统治下世界上最贫穷的国家之一。

波尔布特是毛泽东的好学生，毛泽东的秘书、中国共产党的理论家、中共国的第四号人物、文革小组组长陈伯达亲自给他上课。波尔布特所走的道路，正是毛泽东所指引的共产主义道路，毛泽东本想在中国实行，由于中国反对力量过大无法实行，于是免费向波尔布特同志传授，造成柬埔寨的巨大灾难。毛泽东甚至夸奖波尔布特说：“你做得好啊！一举消灭了阶级！”毛泽东瞎了，红色高棉的“新人”与“旧人”就是两个不同的阶级，波尔布特在柬埔寨不是“一举消灭了阶级”，而是“一举创造了阶级！”

1979 年 1 月，“柬埔寨种族灭绝”终于结束了，柬埔寨的民族起义和越南的进攻最终推翻了波尔布特及其随从的统治。在接下来的二十年里（1979 年至 1999 年），在越南的军事援助下，洪森领导的柬埔寨新政府继续打击剩余的红色高棉游击队，直到 1998 年波尔布特死亡和 1999 年红色高棉派系全部解散。

自 1993 年起，诺罗敦·西哈努克正式回归柬埔寨，成为柬埔寨国王。与此同时，红色高棉政权的所有前领导人都被指控犯有危害人类罪。中共为了掩盖自己的罪行，阻挠了国际社会对红色高棉的清算。

普京说“列宁建立的苏联是人间地狱”。那么，社会主义的柬埔寨——红色高棉是什么？当然也是人间地狱，是比苏联更加悲惨的炼狱。只能用人间地狱这个词，找不到更加黑暗的词！

共产主义所到之处，血流成河、尸山血海、天怒人怨！马列主义荒谬至极，谁去尝试去实践它，那就是巨大的罪恶！无可避免！

（现如今的金边）

如今，柬埔寨虽然不是一个富裕的国家，但复兴的进程正在进行，整个柬埔寨又一次从零开始快速上升，年平均 GDP 增长约 7.5%。脱离了共产主义，柬埔寨才有希望！脱离了共产主义邪教，人类才有希望！

2、共产主义实践国——太平天国

共产主义不是新的意识形态，而是自古就有之的旧思想、旧观念、旧的社会制度与旧的分配制度，属于中共所定义的“四旧”之列，古人多有实践，无论是古代还是近代的强盗窝，都是以“大碗喝酒、大块吃肉”的共产主义形式生存着，而近人洪秀全也确确实实地实践过共产主义，只不过是以巨大的失败告终。

太平天国是共产主义的另一个形态，因为它是公有财产制，是共产主义。社会主义是有家庭的，只有共产主义没有家庭。太平天国分男营与女营，民众没有家庭，所以，太平天国就是共产主义。只是太平天国那些王爷不受限制，不但有家庭，还是多妻制！

太平天国的男营与女营是最大的失败原因：男女不相见、夫妻不相见，如此违背人伦、违背社会发展规律与法律，能不败吗？

太平天国的男营女营制度，真正的实现了共产主义的毁灭家庭这一理想，只是没有像苏联人那样曾经实现性公有化，把妇女的性公有化，这样下去，没有家庭、没有性就没有小孩，没有小孩就没有未来。洪秀全不知道愚蠢到什么程度才能设计出这么一个如此愚蠢的制度，打仗时分男营女营还好说，建都南京后，还是搞男营女营制度，不但没有人性，还是愚蠢不及。洪秀全不让男女相会，他自己却拥有大量妃子。

次年，便在武昌阅马厂选妃，洪秀全自己，一口气定了60名年轻美貌的少女。定都天京后，每逢首义诸王寿诞之日，都要在城内女馆中选妃。《金陵省难纪略》、《金陵癸甲纪事略》等书都详细记述了其选妃的盛况。民间被弄得鸡飞狗跳，“号哭之声，呼天抢地”。

此外，太平天国的地方官员为了取悦上级，还源源不断地进献美文。

比如说，1853年，常熟、昭文二县的官员就“尽搜其妇女、货宝而西，陆续异送江城。”

1860年，苏州也“取美女七百余置诸舟，送金陵，备伪天王妃殡用，曰贡女。每岁一贡，总计凡四贡’。

（洪秀全选妃子）

苏联共产革命后，实行过一段时间的共妻制度。据十月革命史料显示，在当时，十五至二十五岁的妇女必须接受“性公有化”，革命者可行使此权利，即可向革命机关申请许可证，布尔什维克凭证可以“公有化”十个姑娘（注 24）。真无耻。日本人搞的慰安妇，就是“性公有化”最踏踏实实的实践，现在在日本变成“援交”——援助交际，不比共产主义者落后。在共产主义社会都是要这样实行性公有化的，因为共产主义号称消灭家庭。在共产主义世界里，每个村子里有一个男慰安所、一个女慰安所，当然两边是可以互慰的，在这一点上与日军有所不同。太平天国的男营女营制度，远不如苏联的性公有化与日本的慰安妇制度与援交制度，是洪秀全太无知识、太残暴所致。

蒙得恩不是女馆的总主管吗?这家伙特别会来事。他把那些特别漂亮美丽的都挑了出来，打包送给领导，次一点的，就分配到锦绣营做袍服、被帐、以及王府的装饰，长相普通的，就要像男人一样从事运粮、背煤、割麦、割稻、伐木、砍竹等等工作。

至于长得比较难看的，就抽调去筑营垒、挖沟濠、参与建造天王府和东王府，或者守卡、巡更，甚至到城外去恐吓和冲击清军。如果谁敢发牢骚表示不满，就以“变妖”论处，点天灯，杀一儆百。

（太平天国坑害妇女）

男营女营不只是打战时分开的，建都后也是分男营女营（注 193），那就是集中营。

也就是说在太平军中，男的编入男营，女的编入女营，男女之间不得“授受相亲”、私自交往。即使子女探望父母、丈夫看望妻子，也只能“在门首问答，相离数武之地”，“不得径进姊妹营中”。如果男女私自同居，即使是夫妻也要被问罪，因为他们触犯了天条，是要被处斩的。

太平天国正转战南北时，都在行军打仗，男营女营这种战时政策，虽然有些不人道，但对于当时的局势来说，还能说得过去。可是当太平天国开始建立政权，有自己的地盘的时候，还实行这种政策，恐怕就不能为众人所接受了，特别是在民间也实行这种政策。

太平军在占领东南半壁江山后，开始将男女分离的制度推广到了民间。比如说太平军攻占武昌后，它把原先仅仅实行于军中的男女分营制度，扩大到了广大群众中间，全体居民不分老幼，所有的男子一律集中到“男馆”，所有女性一律集中到“女馆”，“夫妇暂相语，谓之犯天条”。

太平军占领南京后，将其改为天京，也在此地推行男馆、女馆制度。根据资料记载：“令城中男女分别住馆，不准私藏在家”，“于是父母兄弟妻子立刻离散，家业顿抛”，“虽夫妇母子不容相通”。中国传统的家庭观念很强，这种政策对于普通人而言，虽人未亡，但家已破。中国自古经济都是自然经济，是以家庭为堡垒的自然经济，一旦家庭被破坏，经济也就被破坏，整个社会的经济被破坏，太平天国的失败就是必然的，越早败亡越好，拖得越久，中国受伤越重。

太平天国的男营女营制度，比列宁的“掀掉一家一户的锅灶”制度更加共产主义，不知道是不是列宁从洪秀全那里得到的灵感，还是物以类聚贼以群分、他们的心是相通的？中共搞的人民公社，一开始也是为了“掀掉一家一户的锅灶”，实在不行，才用工分制度代替。工分极其便宜，到毛死前，好的地方才 0.10 元/天，穷的地方更低，农民在饥饿线上争扎。

列宁时代的苏联实行“要强迫所有的工人吃苦受罪”、“把日常生活条件社会化；消灭家庭，掀掉一家一户的锅灶…全国 1500 万—1600 万人被迫每天工作 12—16 小时”，共产党这种独裁机制，就是奴工机制！

洪秀全创立的“拜上帝教”教会起义时打着“人人平等”的旗号，但是太平天国建立以后，却亲自筑起阶层和政权的壁垒，从名号、权力各个方面巩固自己的老大地位。洪秀全照着那些封建王朝的做法，将封建等级制度一套照搬照抄。什么三妻四妾，三六九等，三纲五常，全都拿来，全方位体现“唯我独尊”。

太平天国建立了非常严厉的阶级制度，等级非常森严，比中国任何一个朝代都严厉，比人类历史长河中、世界各国所有的阶级制度都严厉。太平天国规定了各级身份人的出行标准，连轿夫的人数都有严格规定，回避制度更严厉，如有违反严厉处罚，为推行“避讳”制度，残忍到对触犯避讳的人抄家灭族。太平天国的阶级制度远比毛泽东时代的阶级制度还要严厉得多。在太平天国，农民的地位是最低的，除了犯重罪被杀害外，犯一般的罪都是要被贬为农民。太平天国如此贱踏农民，把它称为农民起义是对农民和起义二者的污辱。

太平天国十分讲究上下尊卑等级。

每天官员上朝，朝见天王时必须下跪三呼“万岁”，见王爵则要下跪三呼“千岁”。当诸王外出时，所有官民都必须回避或跪在道路两旁高呼“万岁”或“千岁”，倘若有继续步行者则斩无赦，一些高官也要被连带惩罚。

当一个政权中所有的人都把精力放在严苛的排座次、讲规矩，而并非民生大计时，这样的政权距离覆灭也就不远了。

不但滥封王，太平天国的各王、从高官到基层官员，甚至一个村长都世袭，打破了封建统治者只袭爵位不袭职位的惯例，可谓有过之而无不及。

（洪秀全的阶级制度）

洪秀全的阶级制度，开历史倒车，把自由平等的中国，变成等级森严的地方，一下子把中国倒退三千多年，比中国历史上任何一个朝代的等级都森严，甚至远比夏商周还有森严。它违背了社会发展方向和中国人的人性——中国人是追求自由平等的民族，能不败吗？太平天国不得人心，太平军的一些将领被部下谋杀，而清朝的将领看不到这种情况。

这时的太平天国，既是封建社会，也是共产主义。按照马列主义的社会发展五阶段论，那么，太平天国前面的大清国就是原始社会，可见，马列主义的社会发展五阶段论是何等荒谬绝伦！

人就是人，必须保持对上天的敬畏，否则就容易出事故。

太平天国的皇帝自称“天王”，结果，建立的却是邪教政权，祸害中国非常惨烈，使得一亿多人死亡，国家被搞垮。甲午战争的失败，首祸应该就是太平天国。

日本帝国的皇帝也自称“天皇”，日本人就把他当成上天派来统治世界的统治者，日本人自我觉得他们日本是神国，是最伟大的国度，是统治世界的国度与民族，所以，他们要实现八紘一宇，把世界合成一个国家。日本人宣称“皇大御国（指日本）乃天地间最初成立之国，为世界万国之根本，故若能经纬其根本，则全世界悉课为其郡县，万国之君皆可为其臣仆”、“以此神州（指日本）之雄威征彼蠢尔蛮夷，混同世界，统一万国，何难之有哉！”。日本的神国观也让中华民族血流成河、受到灭顶之灾。

洪秀全只是一个神棍，太平天国是明明白白的邪教，真不明中国共产党怎么敢推崇太平天国，毛泽东怎么会推崇洪秀全，难道趣味相同所以相互推崇？

按照太平天国的法律与制度，它一旦成功，绝对是千古一系。

太平天国与日本国都是神国观，任何神国观都是最值得提防的。

还有一个叫做李天一的人，是共军歌唱家李双江的儿子，敢号称“天”，还号称“一”，真是狂妄自大至极，放在日本，那就横着走。

凡是自称为神的人，可能是神棍，都值得提防。

3、其他共产主义实践地

其它共产主义的实践，还有很多很多，如：列宁建立的苏联（不是斯大林时

代的苏联）也是共产主义实践地。蒙古人民共和国初期的蒙古，也是共产主义实践地。

普京常说“列宁建立的苏联是人间地狱”，没有说“苏联是人间地狱”，这是有巨大区别的。是斯大林改善了苏联，把它从人间地狱拉回到奴隶制度的社会主义，虽然也是经济失败、还是奴隶社会，已经是比列宁时代的地狱好多了；虽然斯大林也屠杀了 2000 万苏联人民，已经比列宁好多了、杀得少多了。

斯大林也是很愚蠢的，在蒙古大屠杀，并在最不适合公有制的游牧民族蒙古推行公有制，祸国殃民至极，造成经济大崩溃，造成全民大反抗，连人民党的党员、团员都反抗。在七七事变前，蒙古曾经有 38 个民间组织共同发函给中华民国政府与班禅（在藏传佛教制度里，班禅是管理蒙古的），请求帮助，驱除苏蒙势力!愿意回归!在七七事变后没多久，斯大林趁着全世界的目光都在注意中国、并且中国国民政府没有能力管蒙古事务时，再一次进行更大规模、更彻底的屠杀，趁机也把汉人与内蒙古人杀得干净，从此，不少蒙古人得了严重的斯德哥尔摩综合症，至今没有完全痊愈。台湾人还能咒骂大清国没有保护好台湾，蒙古人只能埋怨“自作孽”。

罗刹（俄罗斯）人到那里都被人骂，东北人一提起老毛子，恨死了。中国人以前称俄罗斯为罗刹，冥冥之中自有天意。外来名词翻译的惯例是音译，从音译的角度看称“罗刹”是非常准确的。马列主义在没有外力的情况下能在俄罗斯实现，并且真心实意、不遗余力地向世界推广，给全世界造成巨大的灾难，俄罗斯文化真的令人不齿，这是一个需要忏悔的民族。俄罗斯人暴力过盛、杀戮过重、酗酒太利害、太粗鲁。一个酗酒的民族是没有未来的。

社会主义是奴隶社会，共产主义是人间地狱，社会主义比共产主义还好一些，一旦实现共产主义，那是最悲惨的世界。

正如几十年前张东荪所说：“共产主义不能实现。如实现则劳动者都就会饿死。”、“把马克思主义列为学说，乃人类之奇耻，是思想史上的大污点”。

四、公有制是最不公的制度

共产党说要建立一个人间天堂，建立一个没有阶级、没有压迫、没有剥削的最公平社会。从全世界的共产党国家来看，这是最大的谎言。中共执政后，建立的是最不公平的等级制度：把人划分成工人、农民、干部，仅干部就划成十七级。农民实际就是二等公民，农民被用户籍制度死死地捆绑在土地上，任何待遇都无法与工人相比，更何况干部？户籍制度是中国农民成为世界上最大弱势群体的根本原因。

马列主义者到处宣传，共产主义与公有制人人平均，没有剥削。

我们仔细分析，公有制最血腥、最剥削，平均就是剥削。

现在，中共把一些公有制改成股份制，避免了许多弊端，但是，违反了社会主义原则。所以，金正恩说：“那个没原则的国家”、“修正主义”！

中共国所取得的经济成就，只有改革开放的时代取得的。现在大家随便开车在哪个城市转一转，看看有哪栋房子、哪栋大楼、哪家工厂是 1949 年到 1976 年造的？几乎没有，远远没有 1949 年以前造的多！为什么？1949 到 1976 可是和平年代，全世界都在欣欣向荣，大陆的建设为什么不如 1949 年前的战争年代？当然，在改革开放后的城市改造中，1949 年以前的房子被拆了。

毛泽东时代，大陆的经济是贫穷、落后与倒退的。中共上台时，大陆的 GDP 占世界的 8%，毛泽东死的时候，大陆的 GDP 占世界的 4%，相当于世界人民平均赚 6 元时，大陆人民才赚 1 元。1961 年以前，中国的 GDP 超过日本，1961 年以后，才被日本超过。1951 年到 1987 年，台湾的人均所得足足长了 100 倍。二战后，全世界的经济都是欣欣向荣，只有毛泽东时代的中国全面倒退。这一切罪过都是马列主义、毛泽东思想与公有制的罪孽。毛泽东时代才是真正的“一穷二白”与“万恶的旧社会”！

毛泽东时代的社会主义中国，异常贫穷落后，直到改革开放多年后的 1995 年，中国别说与美国日本比了，连非洲我们都比不过，我们人均 GDP 是当年非洲第十名的 40%。你要是在 1995 年跟中国人说，到 2022 年中国的 GDP 会是日本的三倍多，人均 GDP 跑到 1.25 万美元。我估计大家都会以为你喝多了说胡话，非揍你不可。

什么是共产主义？共产主义就是消灭私有制！什么是社会主义？社会主义就是限制或者半消灭私有制，“宁要社会主义的草不要资本主义的苗”才是社会主义！而现在的大陆，根本就不限制私有制，所以，现在的大陆不是社会主义！现在大陆的经济道路与台湾有什么不同？没有不同！是学习台湾的，现在的大陆是马列主义所讲的“修正主义道路”，也是资本主义道路！

中共国的改革开放，就是在文化上复辟中华文化，在经济道路上复辟中华民国道路。中共美其言为“改革开放是摸着石头过河”。邓小平不敢告诉你，这个石头是（蒋介）石！现在中共所走的经济道路就是蒋介石道路，也是中华民国道路！所以，不能把改革开放后的中共国当成社会主义，它是修正主义。

没有改革开放，中共国就会在“公有制大锅饭”的制度下继续“一穷二白”、继续“宁要社会主义的草不要资本主义的苗”、继续仇恨地主资本家，直到崩溃，甚至比苏联与东欧崩溃更早，然后人民就开始清算中共。中共怕死，在人民的逼迫下开启了改革开放，放了人民一条生路，也放自己一条生路！没想到，这条道路如此辉煌。中共带领人民走了一条巨大、世艰难、民族差点灭亡的大弯路。这一切罪过都是马列主义、毛泽东思想与公有制的罪孽。毛泽东时代才是真正的“一穷二白”与“万恶的旧社会”！

１、公有制最血腥

马克思为了建立公有制，就得抢夺有钱人的财产，于是就伪造了“剩余价值与剥削理论”，把富人描述成罪恶滔天的剥削者，越有钱越有罪。共产党革命首先要消灭剥削阶级，就是把富人从肉体上消灭。这是群体灭绝罪，是反人类罪。一个人是否有罪，不应该以财富来界定，而是应该以法律来界定。如果财富是个人合法所得的，那么财富越多说明创造的社会价值越多、纳税越多，对社会越有功。马克思颠倒了人的是非观。

财产本来在个人手里，要搞公有制必然要充公，充公就必须通过血腥暴力手段来实现，所以公有制是血腥的，这是公有制的原罪。

公有制的最大问题是瓜分别人的财产。财产在别人的手里，要搞公有制，就得充公别人的财产，这就是瓜分别人的财产，瓜分别人的财产就是抢劫！财产是别人的，在法院没有证明他的财产是非法所得，凭什么瓜分他的财产？为什么抢劫？现在有钱人也不少，重新分配财产行不行？不行！20 年后再瓜分财产行不

行？为什么？为什么中共上台时就可以，现在不行？没有道理嘛！马列主义伪造出来剥削理论，把财产与罪行相联系，认为有钱就有罪，真是毫无道理！马列主义鼓动一部分人去瓜分别人的财产，这是最大的罪恶！人类的财产是动态的，由于各种原因而造成财产不同，财产往往与劳动有关，自己或者祖辈勤劳的人就容易富裕，富裕就被别人瓜分，并且自己及子孙还被成为贱民，谁还敢勤劳？！马列主义的罪恶不只是抢劫财产，还是让人不敢勤劳，真是最大的罪恶！所以，公有制的第一步就是罪恶！

这一条讲起来很长，无论是苏联、中国、红色高棉、蒙古、越南，所有的共产党国家，充公之路血泪滔天、罪恶累累。说白了，充公就是谋财害命，而不仅仅是谋财。共产党怕别人反抗和将来造反，是要把有钱人从肉体上消灭的，哪怕是没有能力造反和不想造反的人，只要有钱，一样消灭。

苏联消灭了富农，把富农一部分枪毙，一部分抓到集中营，一部分迁徙到边疆地区。“共产主义理论家们设想，‘红色恐怖的目的，不仅仅是恐吓，还要人为地选择适合于为社会主义的‘明天’传宗接代的人’”（注 24），这就是群体灭绝罪。红色高棉消灭了阶级，连子女一起消灭。而中国消灭了部分地主，子女一般划成地主成份，成了贱奴阶级，供其他人欺负，并能恐吓住他人。苏联和红色高棉用的是快刀子，中共用的是慢刀子，可见中国的情况比苏联和红色高棉好很多，起码不用一下子就死掉，贱奴们在忍辱偷生中等待光明。

红色高棉把人民杀得血流成河，毛还夸奖他的学生——红色高棉的头子，说他“你做得好啊，一举消灭了阶级。”可见，毛很羡慕红色高棉！大饥荒正是毛精心设计的阴谋，最终被刘少奇和中共其他不知内情的干部们在“七千人大会上”推翻了，当时毛泽东的魔性太盛，差点被干部们推下台，靠周恩来保才过关。当时广东省书记陶铸就（私下）说过，“不能跟他（毛）干了，再干就犯罪了。”所以广东饿死人少。毛后来发动文革，整刘少奇和那些干部，刘和陶很快被整死。

马克思理论讲：“在共产主义里，劳动是人的第一需求。”这哪里是人，是动物吧。只有驴子，才会把“劳动当成第一需求”，其实驴子也不会。人是想悠闲的，共产党要把人变成把“劳动当成第一需求”，可见共产党要用如何残暴的手段把人改变成比驴子还笨的动物——会说话的工具、真正的奴隶。共产主义的残暴性是天生的，共产主义就是奴隶社会。

公有制本来原始社会就有，算不上什么先进性。

马克思恩格斯对私有制进行彻底的污蔑，为的是要建立“无产阶级共同掌握生产资料”的社会主义公有制。其实，物质财富是维持人生存的基本条件，只有独立的财产，人们才有独立的人格，才有人的尊严和自由。所以“联合的无产阶级掌握”，也就是财产共有，只能是一句空话。一旦个人财产被剥夺，人就会成为奴隶。纵观人类历史，个人拥有财产的权利，从来没有被剥夺过，无论是生产力不发达的古代，还是生产力发达的现代。被剥夺了财产的社会主义国家的人连奴隶都不如，正是因为财产被剥夺了，这些国家的人就没能力反抗了。通过中国和其它共产党国家的实践，人们真切体会，在财产被收归国有的情况下，在“代表无产阶级”的共产党专政下，人们的思想自由没有了（被改造了）；人们的良知没有了（不得不违心说假话）；人们的生命保障没有了（随时都可能就被剥夺口粮活活饿死）……最后多数人都得屈服。剥夺私有财产，也就是搞公有制，是共产党最狠的一招，共产党的许多罪恶，是在这一条的基础上才得以实行的。

公有制不但是血腥的，也是愚蠢的。

对于工业和农业社会来说，搞公有制还是可能的。中国的农耕社会，农民以

村庄为单位，群体居住在一起，可以搞公有制。

最可笑的是，共产党在游牧民族也搞起公有制来。1921 年苏联派兵占领蒙古后，扶持蒙古共产党（叫做人民党）执政，也在蒙古搞起共产风来。蒙古是游牧民族，人口稀，有时几十里地见不到一个人，如何搞集体所有制？如果集结几百个家庭的牲畜一起放牧，那就像蝗虫一样，既啃光当地的草，又饿死许多牲畜，还不如分开的合理合算。当时的蒙古集体所有制，被多数民众所抵制而很快失败。马列主义者认为，共产主义是人类最终的、最美好的制度，是人类社会必然要实现的，这是错的，起码在游牧民族就无法实现公有制和共产主义。

中共所搞的阶级斗争是错误的，起码毛泽东搞的 27 年阶级斗争是错误的，因为，自从 1949、1950 年中共完成土改之后，所有的地主都是贫民，按照马列主义的标准——“划分阶级的唯一标准是经济标准”，被中共所划定的所有地主都是无产阶级，而且是无产阶级中最惨的那个阶级——贱民。所以，中共与毛泽东搞的阶级斗争的“成份论”都是错误的，地主才是真正的无产阶级，才是应该被中共捧起来的而不是踩下去的人群，无产阶级政权和无产阶级专政都应该由他们这些地主来掌握。

共产党的暴力手段无所不在，在经济领域也不忘用暴力手段。

九评编辑部在《魔鬼在统治着我们的世界》一书的“第九章、经济篇：魔鬼的诱饵（上）”中，是这样说的：

{

马克思在《共产党宣言》里说：“共产党人可以把自己的理论概括为一句话：‘消灭私有制’。对个人而言，要消灭资产者的个性、独立性和自由；对社会而言，则是利用自己的政治统治一步一步地夺取资产阶级的全部资本，把一切生产工具集中在国家及组织成为统治阶级的无产阶级手里”。

为达到此目的，在共产国家里采用了暴力和屠杀的方式；而在自由社会里，暴力共产主义没有太大的市场，因此，共产邪灵安排了非暴力的方式，用各种变相的社会主义形式分不同阶段不同程度的渗透整个社会，在表面上并不那么容易辨别。

目前西方国家的很多经济政策，表面上看起来不是社会主义，叫的名字也不是社会主义，但最终起的作用都是限制、削弱乃至剥夺私有财产，削弱自由企业的作用，扩大政府权力向社会主义靠拢。采用的手段则包括高税收、高福利和国家对经济的全面积极干预等。

……

马克思、恩格斯、列宁都把社会主义当成共产主义的必然阶段，正如一趟列车中间站的停留，并不会影响它驶向终点。

一个国家走向社会主义，其背后的推动因素就是共产邪灵，它是一定会继续往前走的，人类社会在经济与其他方面一旦背弃传统，接受了共产邪灵的价值观走上邪路，就不需要过分关注其速度，只要方向不变，早晚会达到那条路的终点。这条背离传统的路的终点并不是人间天堂，而是人类的毁灭。

事实上，魔鬼并不关心天堂是否会实现，他们也知道那是一套骗人的谎言。只要能毁灭人类，魔鬼便心满意足了。

}

可见，共产党集体化的来源就抢，不论是在社会主义国家，还是在西方高福利国家，只是暴力程度不同，最终结果相同。马列主义就是与人类杠上了，硬 是要把人类推向共产主义——奴隶社会！所以，公有制最血腥！

2、公有制最不公

大家都知道，共产党建立的公有制叫做社会主义，一直叫到现在。

马列主义者号称建立最公平的公有制。公有制其实是金玉其表败絮其中，公有制最终建立的是极端不公的社会。

公有制看起来大家都一样，什么东西都是党给你安排好，不用你用心，多幸福啊！住房不要钱，政府分配；上学不要钱，政府保送；生病不要钱，政府保医，多幸福啊！现在朝鲜还拿起来吹牛呢！事实并非如此，最大的问题就出在分配上，也就是这公有制的“公”字上。政府只解决部分人的住房、上学、和治病问题，给谁呢？当然是特殊人群，并且当作面子工程来夸耀，多数人只能自生自灭，如果被打上敌对人口的标签，政府主动就把你灭了。

人类资源不是无限的，无法解决公平问题。比如看足球比赛，好位置只有那么几个，谁坐那个位置？手抓分配权的人就成了最大的贪污犯。还不如通过票价和购买时间来决定公平，或者通过“抓阄”来得公平。在社会主义国家里，不同人享受不同的待遇，高干享受高干病房、特供商品，平民能苟活就不错了，造成极端不公平现象。

毛时代，上大学不是靠分数，而是靠地位、靠身份，于是干部子弟就能上大学，他们脱离无产阶级成为知识阶级，走上高人一等的地位；平民子弟只能望眼欲穿，有的女性为了上大学，只好献身给手抓上大学指标者；至于黑五类子弟，有想上大学的念头都可能招来杀身之祸。上大学是受教育的机会，机会理所当然应该是对所有人是平等的，应该给予高分者，才能发挥大学为社会培养人才的机能。一些低分低能者由于有背景也上了大学，不但空占了大学的位置，浪费了教育资源，拖累了社会的进步，还造成巨大的社会不公。无论怎么说，上大学靠分数比靠身份公平得多和进步得多。连最应该公平的人受教育机会都如此不公，这个社会还有什么公平的可言？

毛时代的知识青年上山下乡也是如此，毛不在城市建工厂，无法解决城市青年的就业困难，就发明了“知识青年上山下乡，接受贫下中农的再教育，一辈子扎根农村。”有的干部子弟也下乡了，装模作样地接受一下“贫下中农的再教育”，他们不久通过招工、上大学、当兵走了；平民子弟只能“一辈子扎根农村”，黑五类子女想走的念头都可能招来杀身之祸。青年们整个应该接受教育的美好青春，全部浪费在毫无意义之处；有的女性知青，为了回城，只能任由干部糟蹋。谱写了一曲曲人间最不平等、最黑暗的乐章。

毛时代的社会主义制度，与外国最黑暗的种姓制度有什么差别？所有阶级社会都是黑暗的。社会主义是阶级社会，一开始是以经济划分阶级，后来是以身份划阶级，干部阶级就是统治阶级，是奴隶主，其他人是奴隶。奴隶所有的权利都被剥夺，根据党的需要返还那么一点点。

在毛的红朝，干部就分成十七级，还有什么以工代干，级别之多，让人眼花缭乱，人们一级一级地往上爬。这就是阶级社会。

公有制的共产主义是建立在人类资源无限的假设上，但是人类资源永远无法实现无限，所以即使是共产主义，人类也将永远无法实现真正的公平。

社会主义如此的不公平，共产主义更是人间地狱。马克思讲：“在共产主义，劳动成了人的第一需求。”，从这句话里，就闻到了地狱的味道了。

由于毛泽东把中国搞得民穷国弱，逼不得已邓小平搞改革开放，要让人民富裕。谁先富裕，邓小平呼吁："要让一部分人先富起来"。这部分人是谁？当然是有权有势的人，也就是太子党，太子党群起瓜分国家财产。现在，太子党真正富可敌国，什么马云、马化腾、王健林根本不算什么，是《福布斯》替他们隐瞒财富而已。近年，瑞士银行报道：374 个中国人在瑞士银行里的存款达到 38000 亿，即 10000 多亿美元（2019 年 12 月 21 日章天亮演讲：决战 2020 时事论坛）。这些钱多数是贪污的赃款。

中共上台，前 30 年，是罪恶的化私为公，后 40 多年是罪恶的化公为私，完成了一个轮回，最终把别人和国家的财产划入自己家族的口袋。这就是共产党的社会主义革命！

3、平均就是剥削

问：你的劳动成果 99.9%被拿走了，还不是剥削吗？

一个 1000 人的公有制企业，其中 1 个人多干活 1000 个小时，他自己所得到的劳动成果只有 1 小时，其中 99.9%的劳动成果被别人拿走（平均）了。还有什么样的剥削比这个更加剥削！如果是 10000 人或者更多人的公有制企业呢？越大的公有制，剥削越严重！

共产主义的经济政策，本质上都是抢劫和变相抢劫。

在正常的社会里，谁愿意自己的辛劳果实及合法财产被别人强行夺走？一个国家政权，如果公然抢夺他人的财产，则违背了人性与天理，必然遭到别人的抵制，从而引发斗争，毁灭了劳动环境，使得社会倒退。

什么是剥削，意思就是得了不该得的东西、

个人付出的劳动，劳动成果就理所当然地为个人所得。公有制是个人付出劳动，多数劳动成果却被别人拿走，这就是剥削，干得少的人剥削了干得多的人，这种制度是宣扬和推行不劳而获与剥削，公有制是个极端不公的剥削制度。

分配不公也是导致公有制人才流失的原因。

4、累死圣人教坏君子养肥小偷的公有制

共产主义者宣传：公有制最公平，谁都一样。

公有制累死圣人教坏君子养肥小偷，还公平吗？

结论：公有制最不公平！

一个 1000 人的公有制企业，其中 1 个人多干活 1000 个小时，他自己所得到的劳动成果只有 1 小时，其中 99.9%的劳动成果被别人拿走了。一个 1000 人的公有制企业，其中 1 个人少干活 1000 个小时，他自己所损失的劳动成果只有 1 小时，其中 99.99%的损失被别人分摊了。

多干活没有回报，少干活没有损失！这是多么不公的制度!这就是公有制！谁还会多干活？谁不偷懒？

如果是 1 亿人的公有制，即使是自己再努力再付出辛苦一辈子，自己也捞不到一点点好处，这比奴隶还惨，在这种情况下，干不干没有任何差别，为什么还

干？可见，所谓公有制，实质就是把圣人累死，把君子逼成小偷，把小偷养肥。即奖励懒惰、惩罚勤劳、消灭圣人，公有制最不公。

普通人是佛性与魔性同在的。不但是佛性，魔性也是普通人生命的一部分，所以，“好逸恶劳”也是普通人天性的一部分，只有圣人这部分才会少之又少。可惜，圣人少之又少，普通人多得不计其数。圣人既然已经成圣，就不用教化与制裁。是故，无论是制度、法规，应该以普通人为标准制定，应该“奖善罚恶”。公有制是在放大人的“好逸恶劳”，或者说是嘉奖“好逸恶劳”，是在执行“奖恶罚善”，是在放大人的魔性。所以，公有制不适合以普通人为主的社会，不适合于道德普遍不高的现代人类。

凡是教育、制度、理论都是要把人往正路上走，就是把小偷教育成君子，把君子教育成圣人。如果反过来消灭圣人，把君子调教成小偷，还奖励小偷，那这种制度一定是邪教！公有制“累死圣人教坏君子养肥小偷”，你说它是什么东西？是邪教！公有制是邪教又违背人社会的发展规律，所以，所有马列主义的国家都一个一个失败了，从经济上失败走向全面失败。

公有制在中华文化的土壤上还能获得稍稍成功，因为中国人好，爱国心强且勤劳讲奉献低工资，也就是中国的圣人多。而其他国家特别是白人社会的公有制就步履艰难甚至全军覆没。明治维新后，日本也有许多公有制企业，经营得非常不好，后来都被政府低价转成私营企业，日本经济才得以快速增长，挤入发达国家行列。连日本这个讲究工匠精神的国家，公有制都不能获得成功，其它民族与国家更加难以成功。可见，除了中国，其它地方的公有制很难获得成功，这是文化决定的，日本文化中的“工匠精神”不如中华文化的“天下为公”。

中国即便是圣人多，也架不住公有制这么累死啊，消灭了圣人，我们这个民族就完蛋了！公有制在消耗甚至在消灭我们的民族！

5、公有制堕落人的道德

说这句话，可能很多人不服。啊，你不是说有圣人支撑着公有制吗？

是圣人，在哪里都是圣人，只要不累死，圣人还在，累死了就越来越少。

本来，公有制是从抢劫起家，拿别人财产来建立自己的企业，如当年的公私合营、分田分地都是抢劫，这已经是不道德的行为。

其次，公有制分配不公，许多人拿到本来不属于自己的劳动成果，这又是不道德的行为。

再次，公有制奖恶罚善，教坏君子，让小偷吃肥，鼓励不道德行为。

最后，在执业中，公有制人员充分体现不道德行为。

记得，在毛泽东年代，所有企业都是公有制，连小商店、小餐馆也是公有制，所有的服务员都是体制内的，叫做“铁饭碗”，都好像是一个个官似的。于是这些服务员无比地傲慢，一付人上人的嘴脸，只要不认识就满脸严厉，好像仇人或者欠他很多钱似的，虽然门口写着、胸前带着毛泽东写的歪歪斜斜的“为人民服务”的牌子，却是把人民踩在脚下的样子，买个东西要低声下气像求他们一样，否则一通白眼、一通嫌弃是最轻的嘴脸，敢于多挑商品，一通臭骂也是常有的事，服务员变成一群骂人的道德堕落者。你说不是“为人民服务”吗？他就让你拿出证明你是人民的证据。服务员变成了上帝。

改革开放前，顾客经常与服务员吵架，都是服务员的态度导致。你敢与他论

是非，派出所必然先整你。

改革开放后，这些商店变成承包制和私有制，于是，服务员见到顾客，都当成衣食父母，体贴入微，如春风般地温暖人心，挑商品从不厌烦，如果成交，还会从内心深处喊出一句“谢谢”。顾客变成了上帝。改革开放，在不知不觉中提高了中国人的道德。

改革开放前，顾客很少与服务员吵架，服务员与顾客变得和睦了。

公有制堕落了人的道德，私有制提高了人的道德。

公有制，表面看来像是“民本位”，却是用“为人民服务”为招牌，悄悄地把中华文化中最伟大的“民本位”思想，转换成异常无耻的“官本位”思想，堕落了中华民族。公有制就是把所有企业员工都变成了官，人人都是“官本位”者。出错就出错在这里。如果有一天，所有的“官”都变成了“民”，彻底铲除了“官本位”，那才是最伟大的朝代。

有一个关于文革的笑话：售货员与顾客吵架，顾客指责售货员：“你带着‘为人民服务’的牌子，为什么不为人民服务、爱理不理的？”售货员说：“你是人民吗？”一句话就把顾客咽住了，因为没有人是人民，你拿不出人民证，包括你、我、他和所有的人，中共国里也没有提供人民证，它开不出来。既然号称人民共和国，里面却没有人民，中华人民共和国其实是个无主之国！

在中华大地上，文革之风依然满满，而这些风就藏在官员之中。2018 年 1 月 20 日大陆媒体报道：“近日，一段被曝光的视频显示，在成都市永宁镇人民政府值班室内，有群众反映饮用水相关问题，天王社区党总支书记周旭在接待过程中对群众称，‘为人民服务不是为公民服务，你不是人民’，引发广泛舆论关注。视频中，周旭用足足 5 分钟给来访群众讲解‘公民’与‘人民’的区别，不时翘着二郎腿，态度随意，并得意称‘你监督不到我’。”

不过，取笑涉事干部周旭没知识没文化、逻辑混乱，是没有道理的。其实，周书记是真正的明白人——公民不是人民，这是铁的事实，逻辑一点不混乱，糊涂的只是我们自认为是人民的人。周书记能承认我们是公民已经不错了，只是周书记太狂妄了，他用 5 分钟苦口婆心地泄露了中共国的最核心机密——中华人民共和国里没有人民。毛当年说中国人民站起来了，原来是人民站了起来公民跪了下去（没有人站起来，却黑压压地跪下去一大片），毛骗了我们几十年，毛的巨大谎言就这么轻易给一句“为人民服务不是为公民服务”破了。周书记得小心，当家大老板要治你“泄露国家机密罪”，是可以判无期的。

周书记所不知道的是，大家都知道这个秘密，只是多数人假装把公民当人民而已，免得心里不痛快，周书记并不聪明不用卖弄。其实，在中共的眼里，我们连公民都不是，只是居民，只有居民身份证，没有公民身份证，居民不是公民，只有居住权，给公民权属于恩赐。《中华人民共和国宪法第三十五和三十六条》规定：公民有“言论权出版权和信仰权”，因为中国人不是公民，所以，中共国不给中国人这些权利。右派、信仰者、良心客不就是以为自己是公民，想实践这一点而死伤惨重的吗？周书记还把中国人当公民，周书记心太好，足以感动中国了。

在中国面前，美国一定会一败涂地，没有任何其他可能性，想都不要想。

纠其原因，就是美国的“快乐教育”。人是佛性与魔性同在的。快乐教育就是顺着人的天性，而人的天性中就有魔性的东西，比如懒惰，几乎每个人的天性中都有懒惰。顺着人的天性，很容易就顺着懒惰，于是人就堕落了，最后礼崩乐坏。礼崩乐坏之后，崩溃就是结局。目前，日本人也是虚假盛行，他们也在礼崩

乐坏之中，崩溃也是结局。

毛泽东时代的中国经济已经失败，也是因为公有制放大了人的魔性，导致经济失败。当中国正在往礼崩乐坏上走的时候，中共搞起了改革开放部分终止了公有制，才把中国救起。所以，道德是人类历史发展的第一动力。

6、公有制企业天生的阶级性

公有制企业表面上是公有财产，却缺乏监督，实际上是无人财产，那么，在企业中越有权势的人，就成为企业的实际所有者。权势越高瓜分利益越多，普通员工也得依附于企业，得到有权者赏识的人，也会得到比普通员工更多的利益，于是，在企业中就形成了阶级，这个阶级是以离统治者（有权者）的远近决定的。

中共国有企业中的阶级：干部（领导）阶级（包括普通党员）、普通员工、落后分子。

企业中不可能人人入党，甚至党员是少数、极少数。中共却在每个企业中成立党组织，用党组织控制企业，并且要求当官提干都得从党员中找人。于是，就形成了以党员为核心的团体，这个团体成为企业的统治阶级。普通员工当然就成为被统治阶级。在毛泽东时代，黑五类就成为企业中的贱民阶级，每次运动来了，就把他们拉出来批一批、斗一斗，后来，这些老的黑五类坐牢去了、或者死光了，新招的员工中几乎不再有黑五类，只能从原有的员工中找到不主动靠拢党组织的、或者不服从领导的“落后分子”继续充当贱民阶级，由于落后分子的阶级成份一般并不高（黑五类不敢不服从领导），斗争落后分子就不那么太激烈。这就是公有制企业中的阶级：干部阶级、普通员工阶级、贱民阶级。改革开放后取消成份论，公有制企业的阶级就变成两个：干部阶级与普通员工阶级。共产党号称要消灭阶级、消灭阶级斗争，却创造了阶级。

公有制企业的阶级性影响极坏。明明是国有企业人人有份、大家都是企业主人，却被一部分人把持，对其他人来说是极大的不公，难免造成普通员工心里极大不平，让人觉得这个社会极其不公，使得企业人心涣散，普通员工有技术有能力的就想调走，没技术没能力的就怠工，以致国有企业效率极差。

明明是国有企业，却变成党营事业，而且，每个企业都要搞一个党组织，什么都由党组织来决定。本来，中共国搞的改革开放，搞的第一步便是“党企分家”，现在却搞回“党企合家”。中共从胡锦涛时就又开始要求每个企业搞一个党组织，一个村一个党支部，企业领导与村长都要从党组织中找，从政权到财权都由党来掌握。中共这样做是非法的，企业是全体人民的企业，而不是党的企业，党来霸占是非法的。中共还强迫私营企业、甚至外资企业中成立党组织，这是更加非法的。胡锦涛做了件大坏事，走了回头路。

中共国的阶级：干部阶级、平民阶级、贱民（黑五类）阶级。共产党以消灭阶级为号召建立了政权，建立的却是阶级社会。中共搞的阶级社会，用利益引诱普通民众向党靠拢，逼迫民众要识时务，从而堕落了中国人的道德。

红色高棉的社会性更加严重与严厉。红色高棉的阶级：干部（领导）阶级、旧人、新人、落后分子。

在红色高棉“解放”金边之前生活在柬埔寨红色根据地的人为“旧人”，后面的人就是“新人”，旧人统治新人。旧人与新人相差就那么几个月或者几天，

各种待遇极其不同，甚至生命权与免耻辱权也不相同，这就是阶级社会。在红色高棉消灭的三分之一人口中，几乎全是新人与落后分子。

红色高棉如果不是过早灭亡，那么它的阶级性将会持续，旧人与新人相差就那么几个月或者几天，而阶级性却是长久的，你说合理性在哪里？旧人的子子孙孙都是旧人，新人的子子孙孙还是新人，旧人的子孙永远高于新人的子孙，这就是阶级性的最显著特征——遗传性。

红色高棉为柬埔寨创造性地制造出来一个阶级社会，毛泽东却夸他们说："你们干得好啊，一举消灭了阶级！"你说毛泽东是瞎了还是傻了？

7、公有制对人才的摧毁机制

公有制企业因为要紧密与政府相连，又是属于政府的企业，管理层天生就是官僚化、政客，这是公有制企业的最大弊端。我们知道，官僚与政客是不适合从事经营活动的，因此产生公有制企业的种种弊端，也是摧毁人才的天然机制。

在中国，在公有制企业搞技术的人才，不外乎四个出路：一是当官离开技术岗位，二是待遇不公导致消极怠工，三是跳槽，四是自我创业。特别是第四自我创业，在资金、技术、人才、市场如此成熟的现代社会，没有背景的个人轻易自我创业无异于自杀与半自杀，抱团才能取暖，单打独斗代价巨大。

技术人才当官离开技术岗位，是巨大的损失。在中国搞技术，许多人入职时拼命学习技术，当成今后升官的敲门砖，即使当时不这样想，最终也是这样结果。那是制度使然。

有了技术，就有了优势，当官比别人更加容易。而在中国，在技术上出成绩没有其它回报，最好的待遇、最好的回报就是当官提级，大锅饭嘛，没有多少应得的回报给予个人的空间，技术岗位就留不住人才。当官的都是搞帮派的，也需要一些懂技术的进入自己的核心圈子里，作为自己的靠背。有的人也主动靠拢领导，在中国，叫做"跟领导"。跟对了，就前途无量，跟错了，就一起受殃。中共造成的"跟领导"文化对中国人的道德危害巨大。

中国为什么那么多人入党？方便提干当官，可以少付出，多收获。这是一条出人头地的重要捷径。走这条路的这种人，要眼观八路，心心念念在领导关系上，根本不能安心静心地搞技术，更没有技术型人才的敢于违逆领导的天然性格，以致企业只有一个官僚的声音，这就是共产党社会的"党员优先"政策给企业带来的巨大危害。可以说，"跟领导"的这种人不适合搞技术。这是一个无能者，或者说是智力低下者出人头地的捷径。马列主义那么荒谬，竟然有人相信到心里去，这种人智力本身就有问题，不适合于搞技术，即使从事技术，水平也不会高。

搞技术的人，很辛苦，而且一心一意放在技术上，没有心事用在巴结领导上，而且，搞技术的人，认死理，很难去逢迎领导，这样，自然没有削尖脑袋入党的人更受欢迎，提干机会就更少。于是，早早入党者，很快就爬上去，得到实惠。看到水平低下者得好处，而辛苦耕耘者还在耕耘，自然令人心寒，只好得过且过式的怠工，反正是大锅饭，干不干，一个样。

人才另一个选择是跳槽。经过多年好不容易的培养，终于有人懂得技术了，由于公有制企业的"党员优先"政策，人才心里不平，只好看哪里给的钱多，于是纷纷跳槽——高价卖自己。中共改革开放后，公有制企业为外资企业提供了天量的人才，也是导致外资大量移入大陆的根本原因。大陆成为世界工厂的同时，

是一个个公有制企业的破产，大量工人下岗（其实是失业），造成的社会混乱与国家财产的损失。

共产党社会的“党员优先”政策，就是最大的社会不公与待遇不公，不公就导致人心涣散、消极怠工和人才流失。

公有制企业的技术无法与正常社会相比，中国改革开放那么多年，各项技术始终落后于美国等国家，而且看不到超越的希望。中国人很聪明，也很努力，竟然是这种结果，就是公有制这种人才机制造成的。

核心的毛病就是产权不明，大锅饭式的平均分配，导致收入与付出不成正比，收入与成绩不成正比。这就是剥削。可以说，就是大锅饭式的剥削制度成了摧毁人才的机制。

中共干部们不怕企业垮台，这里垮台了，换个地方接着当官，甚至从企业垮台后的残余部分捞得好处。干部是饿不死的，高官们也饿不死，他们也不用对人民负责，所以，他们不怕经济垮台。在中国，许多企业垮台，管理者不痛苦，反正不是他家的产业，他们还会趁机在处理地产、处理财产中大捞一把，这一捞，甚至比正常经营企业捞得多多，而且没法查。

有的外国人，想把中国的经济搞垮，以达到搞垮中共政权的目的。这南辕北辙、与目的相差太远。毛泽东年代，中国的经济已经崩溃，也没看到中共垮台的迹象。朝鲜那么贫穷，经济早已垮台，人民都快被饿成侏儒了，也没看到金家政权垮台的迹象。记住，独裁者是饿不到的，只能饿到普通百姓，暴政者也没有为人民好的善心，想靠他可怜百姓而放下武器，无异做白日梦。越穷就越封闭，越封闭就越好控制，人民就越站在独裁者一边。只有开民智，人民看到世界的美好，知道暴政的邪恶，才会想到推翻暴政，内外合力能竟全功。所以，要打败中共，扒开互联网就是最捷径。让星链在中国上天全部开放，并且公开简单的天线制作方法，不用帐户不用钱也能上网，再传播中共的黑恶历史，和指出马列主义与辩证法的荒谬，中共就离死期不远了。现在，中共控制网络越来越严厉，说明这一着很管用。

拜登东拉西扯，弄一大帮来对付中国，而不是直接对付中共，搞来搞去却总是搞不到点子上，真可悲！

也许是美国政治家们并不想搞垮中共，因为中共一旦垮台，一个更加强大的中国将竖在世界及美国人的面前，美国将再无机会对抗。不是中共这样胡闹，如果中华民国继续在大陆，中国早在 30 年前在经济上就超越美国了，现在美国早就被远远抛在后面，是中共帮助美国做大做强，让美国当世界老大那么多年，美国人在回报中共。

因为中国的各种优势比美国强。黄种人的平均ＩＱ值是 106（白人绝对不想承认这一点），加上中文（表意文字）的优势与汉语（语音复杂）的优势，中国人的平均ＩＱ值我估计在 116 左右。而美国白人的平均ＩＱ是 100，黑人才 85 或更低。中国人又勤劳又勇敢又无暴力，正是创造财富的好群体，如果制度好，早就远远超过美国了。中国人也很会打仗，二战最精锐部队是中华民国新一军。在热兵器战中，黄种人比白种人具有更多优势。

８、公有制员工在奴工与皇工之间切换

我们就看到：在公有制企业中，当掌权者很强势并且想往上爬、也就是官瘾

很重的时候，工人就累得要死，这时的工人就是奴工。掌权者强迫工人苦干、累干、死干，工人当奴工而不自知，也无法反抗，一旦反抗将受到极端处罚。掌权者以“为社会主义添砖加瓦”、“实现共产主义”、“为祖国多做贡献”、“多快好省地建设社会主义”等等迷人的革命口号下，强迫公有制员工变成奴工，这时加班加点是没有加班费的。正如苏联实行“要强迫所有的工人吃苦受罪”、“把日常生活条件社会化；消灭家庭，掀掉一家一户的锅灶…全国 1500 万—1600 万人被迫每天工作 12—16 小时”，谁敢反抗死路一条。

在毛时代，我曾被逼去筑水库，当官的为了出成绩，喊出革命口号：“两个六点加一班”，就是早上六点出工，下午六点收工，晚上再加班到十二点。这就是真正的奴工。干活慢一点就成为落后分子，受到各种打击与惩罚。

从这次的防疫也能看到，一些地方疫情并不严重，官员却胡搞、过分防疫，不但对民众的生活与经济造成严重破坏，还把防疫人员累得够呛！防疫人员就是官员们的奴工！共产党这种独裁机制，就是奴工机制！公有制奴工的最大特点是没有加班费的，干了算大干。

现在却出现另一种情况，掌权者需要取悦员工、收买员工，于是，工人就闲得要命，高工资低劳动，这个时候的社会主义就是养懒人，懒惰这种思维癌症在公有制企业中盛行，掌权者还拿国家财产来分，这时的工人就是打工皇帝——皇工（高工资少干活）。并且，领导阶层盘根错节、官官相护、见者有份，贪污人人有份，工人也能得到残羹剩饭。或者领导层子孙相传，成为家族企业。特别是供水、供电、银行等企业，真有子孙相传的事迹。看看现在，一些国有企业员工肥得流油，两桶油、银行、通信等等，都是高薪企业，把政府政策性垄断获得的暴利、本来应该当作纳税款上缴的税款，却变成员工的福利，用来收买员工，这就是严重的社会不公，这就是严重的贪污与腐败。

1925 年，中共领导的安源煤矿大罢工后，工会掌握了一切，于是，工人的工作时间缩减到一天 4 个小时，还可以迟到早退。陈赞贤在赣州领导工人大罢工，工会代表工人要求商店店员工资增加到原薪的 14 倍，和每年最少 3 个月的有薪探亲假。这些都是公有制工人的期望值。

社会主义的工人总是在奴工与皇工之间切换，没有中间身份！

中共上台后，消灭私有制，抢劫私有制企业及土地，实现了“化私为公”，把资本家与地主的财产抢到自己的手里，并对资本家与地主进行人身迫害，其实就是抢劫，就是谋财害命。黑！黑!! 黑!!! 毒！毒!! 毒!!! 现在中国大陆的公有制企业，已经变成私有制企业，实现了“化公为私”。现在的全民企业与全民没有关系了，这些企业靠垄断赚了钱，这些钱作为企业利润，一大部分给职员作为福利，然后交一点税，形成了企业职工是企业的得益者与全体公民没有任何关系这种事实。大家看一看，现在全民企业的中石油、中石化与全民有关系吗？企业利润被他们职工大肆瓜分，剩一点纳税，但是，私有企业也纳税啊！公有制企业的职工白白赚了一个垄断企业，多有福气啊，且神气得很，而这些企业最初是从资本家那里抢来的啊，相当于这些企业职工白抢了一个垄断企业。中共把垄断得来的、属于全民、本来应该代替纳税的国营企业的高额利润，变成企业员工的福利，用来收买员工对党的忠诚，这是最大的贪污。

中国大陆银行都是全民银行，现在，这些全民银行与全民有关系吗？没有！全国人民是银行主人吗？不是！你到某个全民银行贷款试一试，就知道你不是该银行的主人，而且与该银行没有任何关系！银行的大部分利润都被职员瓜分了。大约在 2014 年，一个北京某大银行（四大银行之一）的朋友对我说，他一年的

工资是 50 万人民币，他在北京还分到了住宅（内部价，在北京二环边，我去过他家）。在一般人只是几千元月薪之时，在普通人工作上百年买不起北京住房之时，这真是天上工资，真是打工皇帝！这些全民银行及企业，内部都是中共的党委在控制，党委委员们参与瓜分全民财产，并用高工资高福利收买企业职工对中共的忠诚！黑！黑!! 黑!!! 毒！毒!! 毒!!! 打着全民企业的名义，贩卖的却是个人的私货，这样的企业，还不如私有制企业合情合理与公平正义！

9、公有制企业天生的贪污宿命

公有制最贪污，公有制天生就是贪污养成地，没办法，这是它的宿命。当人道德尚存时，贪污还不至于太泛滥；当人的道德不那么高尚时，贪污就泛滥成灾，甚至出现："世界有个加拿大，中国有个大家拿！"

公有制贪污的宿命是因为管理者手中有巨大的资产，而无人监管。国有财产实际上就是无人财产，不属于个人的东西，必然造成无权监督、无力监督、无法监督、无心监督，最后是无人监督。这些财产只掌握在当权者手中，由当权者任意挥霍和贪污。所以公有制是制度性的贪污，它的贪污最严重，无法避免。公有制天生就是贪污的窝窝，古今中外的贪污加起来，都没有中共的贪污多。

上梁不正下梁歪，下面的人能偷懒就偷懒，造成一个个正常的经济实体效率低下、贪污横行，最后烂掉。正常的经济实体是社会的正常细胞，一旦大面积烂掉，整个社会就会走向衰败，直到死亡。这是公有制无法避免的下场。"上贪下懒"是公有制企业的根本特征。苏联和东亚、东欧的社会主义国家的现实就证明了这一点。

太平天国也建立起圣库制度，要求"人无私财"，一切财产皆入圣库。所谓圣库，只是欺骗民众、剥削民众的一种手段。最后，圣库成为天王与各级官僚的小金库，成为封建帝王的私财和任意支配的内库而已，洪秀全、杨秀清虽然口头上也讲"节用而爱民"，但进入大城市后，讲享受与排场，挥霍公共财物的奢靡之风，像病疫一样地滋长起来。普通民众被圣库剥夺了私有财产，在饥饿线上挣扎。这也是中共的通病。

许多公有制的领导者，把公有制企业的利益悄悄地输送给自己的亲人，为什么在中国，许多太子党能够富可敌国，就是这么贪来的，不是赚来的。后面在"中国人应不应该纳税"那一章中讲的曾衙内与周衙内的高超敛财技巧，只有在中共公有制下可以施行，并处处可见。更有甚者，把公有制企业搞破产，趁机捞一把，企业是巨大的，把企业的渣捞入自己与亲人的腰包，也能把荷包装得满满。这种事例并不少见。比如把企业搞破产，把土地低价出售给自己的亲人，从搞房地产中大赚特赚。这都是贪污行为，公有制有贪污的宿命！

有篇文章写道："你想想这些官员们有孩子有兄弟姐妹，他怎样利用哥哥掌权、掌握国有资产，他就可以获取利益，到哪里都会给他开绿灯。另外这些高官的行为是不受制约的。一个省委书记不仅管国有企业，还管法院、检察院、媒体。"

没人能制约得了地方诸侯般的省委书记。官员们互通有无，相互勾结，上下其手，形成一个个以利益为核心，以贪污为手段的集团。

上梁不正下梁歪，上面的人贪污，下面的人能懒就懒、能偷就偷，一个个正常的经济实体效率低下，最后烂掉。正常的经济实体是社会的正常细胞，一旦一个个烂掉，整个社会就会走向衰败、直至死亡，这是公有制无法避免的下场，这

是公有制的宿命。上贪下懒是公有制企业的根本特征。苏联、中国和东亚、东欧的社会主义国家都是如此。

清朝的郑观应，在 1870 年代就指出，产权属于商人，产品“系商人身家性命所关”，必然会想法设法降低成本提高质量。于是，公有制就搞不过私有制。

现在在大陆，有的地方竞选一个村长要花 800 万甚至更多，这些钱得赚回来，主要是村里卖土地，村长就能把钱弄回来，还能多赚很多，否则就不当村长啦，不可能做亏本生意。可以贪回来是因为有土地，可以变卖，部分落入村长口袋里，这就是贪污。一个村长就这么利害，那些管理更多资产的官员呢？贪几千个亿的多得是。这样下去哪个企业？哪个地方？哪个部门能不垮掉？

在任何社会里，总得有人当官，也就是当权者。在公有制的社会里，由于缺乏监督、财产不明，有权的人，可以通过他的权力，把本来属于全体国民的利益弄到自己的口袋里，没人敢说。而普通人的利益与权利被非法剥夺，无处可说。这种制度是最不公的。

大陆大多都是集体贪污，一个企业中几个领导把企业部分财产分掉，少部分分给其他职工，再剩下一些让企业不死不活地运行着。这种化公为私的行为太普遍了，抓是抓不完的。被抓的只是没有来得及与新领导站到一起的人。现在抓贪官最利害的中共领导人习近平的中央政治局常委中，就有人在当地方负责人时，通过妻子在他管理下的地方房地产开发中，大捞特捞，几千个亿都可能有，当时他管理的城市出租车已经饱和，不能再加出租车的牌照，他的妻子一下子就弄了 1200 辆出租车。一辆出租车如果一个月纯利润 2000 元，一个月就是 240 万元，这么大的诱惑，又没人有能力监督也没敢举报，他能不贪吗？这是由于他当了领导才有这种机会的。这样的社会非常的不公。

前几年，加拿大国防部长由于给了女朋友所在的公司 10 万美金的生意，（这不是贪污，只是把订单给熟人而已，他本人在其中有没有金钱的回扣还不知道），被媒体揭露出来，国防部长只能辞职，并且遗臭万年。10 万美金就算全贪污掉，也就是 60、70 万人民币，还不够中国一个村长一次的贪污额。

可见，公有制不但效率低下、贪污横行、没有公平。

由此证明，公有制是腐朽的、没落的、最不公平的、必然会灭亡的制度。

大陆公有企业，慢慢变成私有企业的情况不少。这就是贪污，我们不承认这种化公为么的私有化过程。

现在大陆的公营企业，出现了极其严重的代代相传的私有化现象。

以大陆的著名“天下第一村”华西村来说，就是独裁的封建社会，整个村的一切权利都被一个家庭（不是家族）所包揽，后来负债 400 亿。看看媒体上中怎么吹嘘吴仁宝的。

命运紧相连——华西村的“吴氏家族”

吴仁宝的子女中，除了小儿子吴协恩以第二代“掌门人”的身份为华西村继续服务外，他的其他子女基本上也都活跃在华西村的各行各业中。

吴仁宝的大儿子**吴协东**既是常务副书记，也是集团董事长。吴协东的长女就是前边说到的，华西教育的引领者吴洁，大女婿掌管华西集团旗下的矿业公司。吴协东的小女儿**吴芳**从政，是江阴市副市长，小女婿则是华西集团副总经理。

吴仁宝的二儿子**吴协德**虽于2015年病逝，但生前是华西村的常委副书记和华西集团的副董事长。吴协德的儿子吴昊是华西村的村民委员会副主任，儿媳**周丽**为华西村的旅游业作出了不小的贡献。

吴仁宝的三儿子吴协平是华西村的党委委员。因为个人的爱好，吴协平致力于把华西村的餐饮旅游行业发扬光大。要想留住人才，要先留住人才的胃，“我很喜欢美食，做个好厨子是我的梦想。”

吴仁宝的女儿吴凤英不仅是村党委委员，女儿夫妻和外孙女夫妇四人更是包揽了华西村的所有物流运输服务工作。华西村的航运也是未来重点布局的业务，能把更多华西村的优秀产品带向全国各地。

宣传上还说：“还有吴协恩的儿子**孙喜耀**为华西村引进了新型产业——互联网和电竞”。就是开网吧嘛，吹得那么高尚，这个执照不容易拿到，连网吧也被吴家垄断，别人再想开网吧就很难了。

一个巨大的集体所有制企业与地方政府，落入吴仁宝一家人的手中，把集体企业变成家庭企业，这就是公有制的宿命。

看看吴仁宝子孙掌控华西村的现实，再看看日本人在华北地区搞的《中国农村惯行调查》，就知道，中共的统治，使得大陆的民主后退无数倍，使社会黑暗无数倍。《中国农村惯行调查》记载，中共国之前的华北农村，选村长时不能给自己姓氏的人投票，村长与副村长不能是同一姓氏，更不可能是同一家庭。一个家庭想控制村庄事务在中共之前是不可能的，只有在中共国时代才能实现。

把公器变成私器，代代相传，形成极端不公的新门阀制度，复辟黑暗的封建制度与门阀制度。这就是华西村所映射出来的中共国的现实，也是中共几十年来推行公有制的必然结果。

划分阶级就是搞特权，有特权就会有贪污，搞特权就是搞贪污。毛泽东年代的特权最严重，所以，毛泽东年代贪污最严重，贪污不表现的金钱上，而是表现在特权上。毛泽东年代的干部子弟开后门上大学、招工、当兵，这就是一种贪污行为。开后门这种贪污的后遗症一直延续到现在，甚至将来。

普通人的道德没有那么高，有绝对的权力就会产生绝对的腐败。

改革开放后，由于土地公有制及其他公共财产，在使用这些财产时，就有巨大的回报，于是这些回报有很大的一部分落入了权力者手中，这就是贪污的来源。可以说，是公有制滋生了贪污，反过来又放大了贪污。

改革开放后，直到现在，中共的一些村庄，要当上村长，要花掉几十万。当上村长后，就把花掉的钱贪回来。在城市周边的农村，由于有巨大的房地产开发市场，土地异常值钱。这些村庄的村长竞争异常激烈，甚至要花上亿元，当上村长后很快就能捞回来。

中共上台前的中国农村，由于没有公有制，贪污行为很少。从《中国农村惯行调查》中可以看到，北方农村没有公共财产，更没有公共土地，根本就没

有贪污的机会。当村长都是义务为村里服务，很多人不想当村长，有的村长多年来都推不掉。

10、公有制企业的派系斗争

派系斗争是国营企业生而带来死方带去的基因病。

公有制企业就是无主企业，人人有份，能多咬一口就多咬一口，由于产权不明又缺乏监督，执掌者就是半所有者，人人有机会争当执掌者，反正不是自己的企业，不占白不占，不抢白不抢，抢了占了就是白赚，就可以多吃几口。于是官场中最令人头疼的帮派斗争——党争在公有制企业中悍然出现，把好好的一个企业搞得鸡飞蛋打、奄奄一息。各派都得拉帮结伙，于是乎“想在党内混，关键靠站队”、“天下乌鸦一般黑，就看你往哪边飞”成为最通行的企业文化，整个企业大部员工也卷入派系斗争之中，技术人才更是各派争夺的对象，一场场精彩的九子夺嫡戏码在公有制企业中反复上演，你方唱罢我登场，企业在内斗内耗中耗尽元气，于是企业油尽灯枯。

中共还用“培养”这个动作拉帮结派。培养，那么培养谁？当然是自己的人，甚至培养自己的儿女，有时是隔代培养，有时是相互培养（你培养我的儿女、我培养你的儿女），太子党能在中共国飞黄腾达并掌握政治经济命脉，主要靠的是相互培养，而不是他们能力强。习近平能力如此之低，却在大学毕业后能直接进中央军委工作，就是这种相互培养的结果。培养也造成被培养者知识面狭窄，只懂马列，其他一概不会，越左越安全，最后，只有无头脑的马列老太太、马列老头最勇敢，在中共内部也最吃香，中共使用起来也最安全。

中共用“培养”方式选择人才，其实是汉至三国时期的人才察举制度的重现。这种察举制度存在天生的缺陷，具有举荐权的官员，他们更倾向于培养（举荐）自己的子弟及门生，以加强自己的势力，至于被培养人的品德与才华并不是考虑的第一位，这就是巨大的腐败发生地带。到了汉朝末年，察举制出现了“举秀才不知书，举孝廉父别居”的尴尬场面。后来中国改进了这种察举制，改成九品中正制，在一定程度上遏制了腐败的发生，但还是无法避免腐败，也出现了“上品无寒门，下品无士族”的场面。从西周到南北朝，中国的选官制度一直都是如此。隋朝开始了科举制度，彻底打破豪门贵族控制中央政权的局面，中国从此在人才选择制度上领先世界上千年。没想到中共搞复辟，复辟到比九品制更黑暗的察举制，实际实现的是太子党掌握国家政治经济命脉的世卿世禄制，它是封建社会西周初期的制度，一下子倒退了几乎三千年。中共一直骂别人“复辟资本主义”，中共直接复辟封建社会。

派系各自往上面找各自的靠山，也各自向下面拉拢自己的群众，整个企业被卷入其中。连上级也被卷入其中，上面有人的派系通天者最终胜出。

特别是共军的军人转业到地方，拉关系找战友，不但同级安置，他们拉拉扯扯、相互抬拉，败坏并加重了地方的走后门风气，还因为他们毫无知识却官居高位，降低了企业的业务与生产水平。特别是军人转业到银行等需要高知识、高道德的企业，对那些企业真是灾难。

最要命的是，内斗中获胜者往往并非有良心者、有能力者与经营高手，而是卑鄙政客与阴谋高手，于是一桩桩“内斗内行，外斗不行”的事迹再次出现在公有企业之中，重新演绎中共的历史。最后公有制企业在与私企的比拼中彻底衰败，

除了有垄断地位者，其它的只好关门或者卖掉。这种派系斗争病根是公有制企业的基因病，生而带来，死而方去。官僚是最不适合办企业的，国营企业就是官僚企业，脑筋固化、党争、不负责任、贪污……

派系斗争形成人情世故，所有人、或者多数人只在人情世故打转，致使中共国在与外国的竞争中失败。所有的社会主义国家都是如此而从经济开始失败，不是失败于资本主义的颠覆，而是败于社会主义人民的颠覆。至今这种劣迹依然威胁着中国人民的安全，到处找关系成了这个社会最常见的活动。

私有企业就不同，产权明确，其他人没有当执掌者的机会，也就死了这条夺嫡之心，真心实意地团结在老板的周围，对于所有人来说，大家必需老老实实地干活，以能力换口粮，公平正义，没有内耗大家枪口一起对外，大事何愁不成？

中国的汽车企业，也在内斗中耗尽元气，于是，技术、管理等都不如外国企业，只好变成外国资本家的买办集团，用中国的市场换取活命的机会。

11、公有制企业的官僚作风

还有一个问题，效率是企业的生命，没有效率，企业就没有生命，而官僚是最不讲效率的，也就是最不适合搞企业的。在公有制企业中，官僚作风太强盛，官场作风被带到企业中来，是企业的巨大灾难，从而导致公有制企业走向末路。最明显的是，在公有制企业中，每个人干什么是由上级指定的，并由上级培养的。那么指定谁、培养谁呢？当然是与自己有关系的啰，上级不是考虑企业的利益，而是考虑自己的利益，谁拍马屁拍得好拍得舒服就提拔谁。培养自己的马仔，自己的权力就可以延伸，还可以搞隔代传承，并形成帮派，目前，在公有制企业中，帮派是最难以解决的事情。下一届领导往往是靠拍马屁上来的，技术业务都不行，也只能靠拍马屁维持着自己的地位。

领导意志凌驾于一切之上是公有制的另一个灾难。上级指定你干这个事情，并非是你的选择，根本就很难充分发挥你的能力。这么说吧，不是每个人都合适搞任何工作，硬把他安排上去，对于个人和对于企业都很难达到最佳效果，双方都损失。个人合适干什么，当然是他自己最清楚，比如，在跑步方面，甲耐力强，应该跑长途，结果领导意志让他跑短跑；乙暴发力强耐力不足，应该跑短跑，领导也不懂，就安排他跑长跑；结果二者都没有达到最好成绩。中国不是流行一个对联吗？“说你行，你就行，不行也行；说你不行就不行，行也不行”。领导意志，不但误了个人，而个人是企业的细胞，误了个人，也必然误了企业。

官僚不适合办企业，这是古已有之的定论，无论是古时的中国，还是外国都是如此。清朝的洋务运动，最后许多企业只能官督商办这样不死不活地拖着。日本明治维新之后，有大量国有企业，效率都不行，逼不得已日本政府把它们最后低价卖给私人，变成私有企业，才创造日本经济的辉煌，日本才有能力侵略中国。中国的汉冶萍公司，亚洲最大的钢铁企业，开始是官企，后来官督商办，最后还是停产，就是公有制企业的恶果。而在同一时期规模不如汉冶萍的日本八幡制铁所，为日本的国力与战争提供了巨大的支撑。

中共国的国有企业，直接就是官办，比官督商办还差一个档次，还官僚一个档次。全国都是官僚企业，国家的腐败成什么样子、国家的挫败成什么样子？

我们就来看看，中国多少国营汽车厂，都是半死不活地撑着，如一汽，是多么大的企业，资金人才要多少有多少，中国人又聪明能干，干了多少年，多么久

的老企业，结果呢，竟然竞争不过外国私人企业，真丢人，也看不到什么创新，也看不到什么活力，技术就一眼看穿，如果不是国家支持，估计早就完蛋了，得靠引进别人的技术，甚至使用别人的牌子，什么“一汽丰田”、“东风尼桑”、“广汽本田”之类不伦不类的外国牌子，靠顶着别人的帽子并把国内市场拱手让人，才能勉强活着，也不觉得丢人，连小小的韩国汽车也踩着中国国营汽车的脑袋在中国飞速奔驰。国营汽车企业成为外国巨头的洋买办，中共骂别人是买办骂了几十年，它建造的国营企业才是真正的洋买办，就这样也不妨碍汽车企业当官的高升，向着部长总理的位置前进。甚至外国人只出一个牌子，就通过中国国有企业大赚特赚中国人的钱。今后，政府采购，应该只采购国内品牌的商品，所有外国品牌及洋买办品牌一律禁止。

中国的汽车企业，在官僚作风下，也在内斗中耗尽元气，于是，技术、管理等都不如外国企业，只好变成外国资本家的买办集团，用中国的市场换取活命的机会。

一个民营企业比亚迪，也没什么人才，没什么资金，没什么技术，没什么名气，从零起家，十几二十年间，一跃成为世界名牌，成为世界汽车界靓丽的新贵，它的创新经常引起世界骚动。

都是中国人的企业，何至于如此巨大差别？一汽的领导层不觉得羞愧吗？不会的，他们照样平步青云，朝着总理付总理的高官位前进。看看，许多行业，欢蹦乱跳都是民营企业，死气沉沉的都是国营企业，民营企业往往短时间内站在世界的前沿，国营企业往往靠着垄断而获利。

从中共国的汽车业就可以看出，如果中共从一开始就不搞公有制，不限制私有企业，那么世界的汽车市场，早就是中国人的天下，其它行业也是如此，各行各业都早是中国人的天下，中国的国力早就超过美国。中共的改革开放，只是部分地否定了马列主义与毛泽东思想，只是有限允许私有企业，放开中国人创造财富的一只手一只脚，正常思维的头脑依然还被辩证法与马克思主义所束缚，即使是在这样的情况下，中国人也能创造出伟大的经济成就。一旦否定了全部的马列主义与毛泽东思想，中国人获得全部自由之身，中国人创造的成就更加辉煌。可以明确地说，公有制才是毛泽东失败的根本原因，而公有制就是社会主义的根本，所以，社会主义是必然失败的。

台湾也有许多国企，现在也陷入经营不善之中。

中国人很聪明，中国中学生的数学水平，高于美国二年级。中国人又聪明又勤劳，不应该是毛泽东时代中共国应有的实力。

12、公有制用人唯亲的反阶级宿命

要知道，人群的划分有两种形式：血缘与经济。

以阶级划分就是以经济划分，因为马克思讲：划分阶级的唯一标准是经济标准。

以血缘为标准的划分，就是以家族、以民族、以人种、以地方，就是血缘标准，而以文化、以宗教，都归于血缘性范畴，是泛血缘性。以血缘划分就是反阶级性，因为它淡化、甚至泯灭了阶级的存在。

所以，所谓的阶级斗争就是经济斗争。当然，以经济划分人群是荒谬的，因为经济是变化的、不确定的，以经济为标准最后变成没有标准（请看本书

“错误的阶级感情与阶级属性论”那一章）。所以，以经济划分人群是虚假的，最后在实际运作中，不但会出现巨大的困难，还会不自觉地回归血缘标准上来，最后搞成“龙生龙，凤生凤，老鼠生仔会打洞”的极端血缘性。可见，马列主义给人类制造了一个虚假的东西——阶级。马列主义的最大错误就在于顽固地坚持所谓的阶级标准。

公有制企业由于是无主企业，领导者想交接班，最后都会转到用人唯亲——血缘标准上来。于是，我们就看到一个非常奇葩的现象：号称阶级斗争的公有制企业比私有制企业更加用人唯亲、更加反阶级的血缘性。

在公有制企业里，年轻人通过投靠帮派、跟领导、走后门、找后台、跟运动、入党、贿赂、搞技术等手段得以快速提升。

上面列举的公有制企业年轻人快速提升的 8 种方式中，只有搞技术是正面的良性的。如果 8 种方式同时运作，当然提升最快。但是，很多东西是可遇不可求的，比如你跟领导跟得再紧（替他擦屁股、包庇并帮助他贪污），也不如领导的儿孙——太子党可靠，在这里充分体现了“血浓于水”的用人唯亲的反阶级理由。所以，我们就看到，在中共国，太子党占据了方方面面的位置，并且富可敌国，不是因为他们聪明与能力强，而是因为他们有个当领导的“好”爹，全面公有制就是祸根。数一数，现在的中共国，有多少企业被太子党掌握，有多少将军是太子党，就知道我所言不虚了。交班给太子党，就是文革初期的“龙生龙，凤生凤，老鼠生仔会打洞”极端血缘性的延续。

在 8 种提升方式中，只有搞技术是正面的良性的，也是最艰难的。人的精力是有限的，一旦执着于提升而进行 7 种操作时，也就没有精力安下心来搞技术了；而安心搞技术的人，也就没有那么多的时间与精力搞那 7 种操作，并且会就事论事而不能圆融领导，经常会顶撞领导或者让领导难堪。所以，我们看到，在公有制企业里提升上来的，如果不是太子党，往往就是不学无术、靠关系、靠拍领导马屁、当领导干儿子的无能之辈，都是属于反阶级的泛血缘性。太子党也是无能之辈，这些无能的新领导、新骨干之辈反过来把企业推向绝境。这就是公有制企业纷纷破产的最重要原因，也是公有制的永哀调！

工作岗位、上大学等好东西，当官者理所当然先考虑给自己的亲人或者与自己有亲密关系的人，这是人性，于是就出现了“龙生龙凤生凤，老鼠生仔会打洞”的现实。干部子弟虽然也上山下乡下放农村，他们却被推荐上大学、当兵、进工厂，从而离开农村。习近平也是被推荐上大学的，还是中国最顶级学府，凭他的水平，当时很难考得上大学，这全是得益于他的高干父亲。当你与习近平同时下乡，他被推荐上大学，你却被留在农村被迫执行“一辈子扎根农村”的政策，这时你就能明白共产党真正执行的是“用人唯亲”的反阶级的反动路线。

不仅是在中共国，在全世界都是如此。这里想起一个苏联笑话，一个将军的儿子问他的爸爸，爸爸，我以后能当将军吗？他爸爸回答道，当然可以。儿子又问，那我以后能当元帅吗？回答道，不能，因为元帅也有自己的儿子。

我们看到，世界上所有的公有制国家都是从经济上破产而走向灭亡，这个“用人唯亲”就是最重要原因。奇怪吧？在讲阶级斗争的国度里，走的其实是“用人唯亲”的反阶级道路，最后又因为反阶级的道路而垮台！

日本人的阶级性与前辈恩习俗创造出日本企业的年功制。年功制类似于公有制，比公有制更加死气沉沉；在公有制企业里，年轻人通过投靠帮派、跟领导、走后门、找后台、跟运动、入党、贿赂、搞技术等手段得以快速提升；而在年功制企业里，年轻人永无出头之日，除非你变老。所以，年功制企业里，老人躺平，

享受着那份未必属于自己的回报；年轻人也躺平，反正奋斗也没用，等着时间流淌自己变老后才获得那份早该属于自己的回报。这种企业在未来激烈竞争社会里会非常艰难，过去由于白人的无能与懒惰它们才活得滋润，当中华文化及中国企业喷发之后，世界上难再看到年功制企业亮丽的身影。年功制就是日本经济失去30年的自身原因，也是日本社会未来的厄运所在。

无论是液晶电视、半导体、新能源汽车还是机器人，日本的诸多技术产业都统一出现相似的问题，短短的几十年间从全球领导者到再也难看到身影，日本文化在这之中起到的作用可以说“功不可没”。有人认为是所谓的“方向错误”，或者可能会说：“这是因为日本吃相太难看想搞垄断”，并且举出氢能源汽车的例子，这的确有一定的说服力，但仍然不够全面，背后其实仍然存在着更深层次的问题。我们或许听说过，日本企业有两个特点，也就是终身雇佣制和年功制。终身雇佣制，也就是说，你进入企业之后，企业就会给你发一辈子工资，而年功制意味着年龄的大小和连续工龄的长短，不仅是决定工资高低的重要因素，同时还是决定职务晋升的重要依据，你个人能力在其中反而无足轻重。说实话，这套东西听上去对打工人还是挺有吸引力的，但两者一结合，从根本上是反创新的，因为这意味着，你虽然不用担心被辞退，但也没什么上升空间，在体系中，你循规蹈纪永远比做出创新要好，与此同时，中高层管理在这套制度下，也往往存在强烈的路径依赖。

其实，终身雇佣制和年功制只是一种虚妄的大饼，迷惑着打工人，无非是皇帝赐予的丹书铁券免死金牌，到时还是不管用。比如在2000年，日本半导体产业破产，就引发了裁员的狂潮。

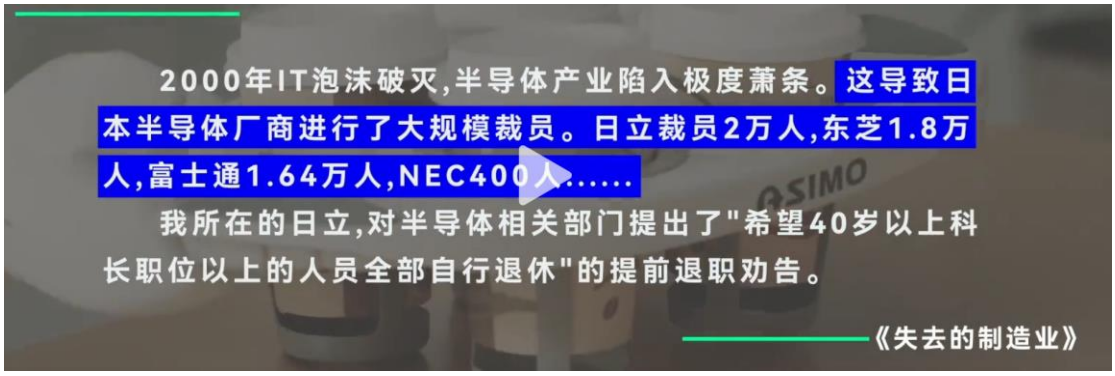

（日本企业也裁员）

13、社会主义的唯一标志是限制私有制

在社会主义社会里，是限制私有制的。而在资本主义里，不限制公有制。

马列主义者宣称：生产资料公有制是社会主义的基本原则与根本特征。

就是说公有制就是社会主义，在社会主义里是限制私有制的。毛泽东时代曾经进行过所谓“宁要社会主义的草，不要资本主义的苗”运动，就是铲除一切私有制，连农民屋边的小菜苗也要拔掉，家里养的鸡也要抢走，杀自己家养的猪就是私宰生猪罪，是要坐牢的。一个小商店、小饭馆也得是公有制，当时中国只有公有制，没有私有制。所以，中国改革开放前的贫穷落后就是社会主义的公有制造成的，或者说，就是社会主义造成的。

改革开放就是开放私有制。改革开放之初阻力极大，其阻力就来自于马克思

理论。当时中国，曾经对于“改革开放是姓资还是姓社”进行了长时间的、异常激烈的辩论，很明显，在这场辩论中，改革开放派落入下风，因为在理论上确实站不住脚，改革开放就是姓资、就是走资本主义道路，这无可辩驳。直到邓小平说了那两句名言：“黑猫白猫，抓了老鼠就是好猫”、“实践是检验真理的唯一标准”，才把这场争辩用暴力活生生地压了下去，才使改革开放得以施行。“实践是检验真理的唯一标准”，其实就是在告诉中国人，限制私有制的社会主义已经失败，“社会主义的猫抓不住老鼠”。

直到今日，朝鲜不能实现改革开放，不能转变前进方向，也是在理论上无法跨越这个姓社还是姓资的问题，无法放下对私有制的限制。金正恩曾经说过：“那个没原则的国家”，是指中国竟然为了钱放弃了社会主义的原则而走上资本主义道路，朝鲜要坚持社会主义的原则。现在，中共把改革开放后的中共国继续称为社会主义是非常荒谬的，起码真正的社会主义朝鲜是不承认的。现在的中共国，应该叫做修正主义，或者权贵资本主义，是资本主义中最不好的那一种。

对于朝鲜的路线问题，胡锦涛曾经说过：朝鲜路线没有错，只是暂时困难。可见，胡锦涛的思绪还陷在限制私有制的社会主义里面。

在社会主义社会里，是限制私有制的。而在民主社会，也就是马列主义者所说的资本主义社会里，并不限制公有制。这就是二者的根本不同。

如法国，有国营铁路等等公有制企业。

如台湾，公有制企业更多，铁路、民航、航海、建筑、供水、供电、银行等等，台湾半导体行业发达，得益于它的国营特性、集国家之力开发它，创建者连股份都没有。中共国的改革开放就是照抄台湾的作业，改革开放不是摸着石头过河，而是摸着台湾过河，摸着中华民国过河，摸着蒋介石过河。原来，邓小平指的石头就是蒋介石的石，冥冥之中早有话意。

台湾的供水企业从来没有外资入侵，而大陆改革开放后的供水企业被大量外资占领，有的股份达到 50%。上海自来水公司 50%的股份就属于外资。然而，外资控股也带来了水价上涨和水质安全等问题甚至是危机。例如，2014 年兰州自来水苯超标事件。直到 2017 年，兰州城市供水有限公司外资股比依然高达 35.84%。中共把中国人安全交给了外国人。不知道中国共产党是怎么想的，这其中可能涉嫌腐败甚至是送国（卖国）行为。

由此可见，台湾的国有企业比大陆的国有企业更加坚守国有制。不能把是否有国有企业当成是否是社会主义的指标。

民主社会也有公有制，社会主义也有公有制，唯一不同的是，社会主义没有私有制、限制和铲除私有制，社会主义者及马列主义者把私有制当成万恶之源。限不限制私有制，是社会主义与资本主义的区别。

社会主义限制私有制，股份制也是私有制，而私有制是公平合理的，也是高效的，由此，社会主义必败，它的败因是限制私有制。所以，社会主义自从出生的那一天起，就注定了它失败的命运。

14、股份制与按劳分配是私有制　私有制天经地义

马列主义者说：按劳分配也是公有制。真是胡说八道。

如果按劳分配是公有制，你说什么是私有制？

结论：按劳分配是真正的私有制！而且是天经地义的！

我们知道，毛时代是不能打出按劳分配的旗号的，否则就会被说是走资本主义道路，就会被整。毛泽东死后，要搞改革开放，为了破除公有制的束缚，才喊出按劳分配。按劳分配与按需分配是对立的，按劳分配是对按需分配的反动，按劳分配是私有制、是走反革命的复辟道路。

现在大陆的共产党，也搞起私有制，却还号称是社会主义。真是说谎不打草稿！

按劳分配当然是绝对的私有制，连流水线工人的计件工资都不是按需分配的公有制，而是私有制的按劳分配。为了流水线工人的计件工资，学者们还花很长时间辨认是“姓资”还是“姓社”，为此斗争得厉害呢！邓小平用那个“白猫黑猫，抓到老鼠是好猫”才得以解开“姓资”的怀疑。

如果是公有制，那么，干多干少一个样，只要出勤，工资相同，这样才能体现公有制的按需分配。

自己的劳动成果归自己，这就是私有制。个人享受自己的劳动成果是天经地义的，所以，私有制是天经地义的。

马列主义者宣称：生产资料公有制是社会主义的基本原则与根本特征。现在的大陆不能算社会主义，只能算修正主义。

自由经济最公平。

自由经济就是私有制，私有制就是“按劳分配”，是自己的劳动成果归自己，这多公正啊！还通过纳税等手段让富人为社会多做贡献。“各尽所能，按劳分配”就是私有制的最大特点与基本特征，私有制的效率高，原因就在于此。

在自由经济中，能力大者或者多劳动者，多创造财富，不但自己收入多，为社会贡献也大，这种社会多么公平公正啊！某人现在能力小，或者想多休息，不想那么辛苦，赚不了大钱，儿子孙子不一定能力小，他们一样有机会。这很像道家提出的“巧者劳而知者忧，无能者无所求，饱食而敖游。”生活在这种社会中，无特殊才能的人也是很舒服、美好的，所以社会主义公有制的人没命地往自由经济那边跑。

公有制就是大锅饭，是自己创造的财富主要由他人享有，多不公啊！谁想多干啊？！私有制激发了人们创造财富的欲望，公有制压抑了人们创造财富的欲望，所以公有制永远比不过私有制！在两种制度的比赛中，公有制永远是失败者，某些人说“社会主义制度自信、理论自信”，说这种话的人不是瞎子就是阴谋家！所谓马克思理论，说白了，就是马克思想钱想疯了，看见人家有钱就妒忌，然后就创造出什么剥削理论，鼓动部分人对另一部分人谋财害命，多么罪恶！

股份制是私有制不是公有制，毛泽东时代是不能搞股份制的，谁敢搞股份制就被批臭、弄死！中国的股份制在大清国时代与中华民国时代都有，在毛泽东时代没有，现在的股份制是在毛死后才开始发展起来的，是改革开放的必然结果。股份制不符合社会主义原则，在马克思理论里面，拿股份的人就是不劳而获的剥削，所以，中国才被金正恩说成是修正主义的国家。

股份制就是资本主义的最明显标志。高举社会主义的中共为什么也搞股份制？现在的太子党富可敌国，都是资本家。所以，中共现在所走的道路不是社会主义，是修正主义道路，是资本主义中最不好的那种——权贵资本主义。

五、中共的全面公有制败给私有制

综合上面中共公有制的十几种大特点，其实还有，读者自己去挖掘。所以，公有制败给私有制是天定的。

从银行业也能看到公有制的许多弊端。

第一、公有制银行的贷款员不敢放款，因为不是自己的企业，没有责任心，他们不敢承担风险，也不想承担风险。守成有余，冲劲不足。

第二、公有制银行的贷款员很容易贪污、胡乱放款。因为不是自己的企业，没有责任心，能咬到一口就是一口，只管自己的回扣，不管银行的死活。表现起来是稳当不足，冲劲有余。

同是一个“没有责任心”，得到两个相反的行为。奇怪吧？就是奇怪！毛泽东时代的中国银行业就是怪胎，代表权利的象征而不是企业的助手，这个怪胎一直遗祸至今。时至今日，中国人的贷款难易程度依然是靠“关系”决定的，有“关系”就能贷到款，没“关系”就贷不到款，而这个“关系”是由安全回扣网与利益网组成的。在中国，百业都是如此，有人对此形容道：在中国，有“关系”就没关系，没“关系”就有关系。引号内的“关系”代表关系网，引号外的“关系”表示困难。

毛泽东时代，银行的高管都是从军队里退役下来的，什也不懂就当上银行行长，除了贪污，什也不懂。除了搞“关系”、把军队中的拉帮结派带到企业与地方，什也不懂。当时军人退役后，按级别安排工作，团级就得安排县长当一当，号称县团级，降级安排也是师长当县长，团长当厂长、当行长，他们怎么能胜任？

公有制银行业的弊端，影射出所有公有制企业的弊端。都具有“没有责任心”的祸根，同时出现冲动与保守两种相互对立的行为，还具有贪污特性、拉帮结派特性。同样的，许多高管都是退役军人。

银行及各种企业的管理层，都是非常技术性的岗位，具有职业性、专业性、技术性与智慧性的特性。而中国当时的军人，文化水平很低，根本就没有大学毕业当兵的，最高也只有高中文凭，在军队里叠被子、踢正步、练练打枪，什么也不懂，中共竟然让退役的职业军人来充当企业的高管、当银行高管，难怪当时中国的企业落后。企业是社会的细胞，企业整体不行，社会就死掉了，毛泽东真是害死了中国企业、害死了中国人。

公有制银行业的弊端，使得大陆百业艰难。所有公有制的国家，都是百业萧条，与银行业的弊端脱不了干系。今后，中国大陆要想与欧美国家在金融上、企业创新上、发明创造上一争短长，一定要搞一定量的私有银行和风险基金，踏踏实实地做好这些以后，世界都为之颤抖。因为，中国“人”的优势巨大，中华文化的优势巨大，中国国家的优势巨大，任何国家都无法相比。如果能完全发挥中国的优势，中国一个国家的实力就可能相当于世界其他国家的总和。古代的中国曾经长时间屹立在世界的巅峰，GDP 曾经长时间超过世界的 50%，即便是懦弱的清朝，GDP 也能达到世界的 33%，超过美国在历史上所能达到的份额。大陆在改革开放复辟中华文化与复辟中华民国经济道路后，短短的 3、40 年，经济突飞猛进，军事科技与实力也突飞猛进。到 2024 年，大陆的制造业成为世界第一，相当于大陆后面的美国、日本、德国等九个国家的总和，大陆的造船业是美国的 230 倍，大陆船东拥有的船队规模世界第一，大陆的外贸进出口总值连续 6 年世界第一，2023 年世界排名前十的港口大陆独占 8 席，2023 年中国的汽车出口量

已经超过日本成为世界第一。大陆必定强大，美国与欧洲都感到恐惧了。如果不是毛泽东与中共在 1949 年后长期胡搞，中华民族早就在世界的最巅峰了。

在战争年代，可以实行公有制，那时人民团结，多数人都会尽最大的努力，整个社会可以得到最好的合作与调动最大的力量。一旦到了和平年代，公有制的种种弊病就会充分体现，从而妨碍社会的正常发展。

分配不公、缺乏责任、派系斗争、贪污泛滥、人心涣散、官僚作风、技术岗位工作时间短、用人唯亲……公有制企业外表看起来暮气沉沉，技术落后，半死不活的平静地延口残喘着，内部却是尽施拳脚相互杀伐，杀得昏天黑地，在相杀中加重企业的暮气变成死气，最后完全死亡。

公有制在西方白人社会里只能是覆灭，在中国人的社会还能延口残喘，是因为中国的圣人与君子多。由于受到中国那种天下观的文化影响，以致于中国人为国为民的思想责任感非常强，中国人又聪明又吃苦耐劳，中国的公有制才能延口残喘，其他国家与民族都不行。

白人到了下班时间把机器一关就下班，管你企业的死活。这种作法是非常没有责任心的，在中国一定会被开除。中国人不会这样，一定等到接班的人到了，交接好了才下班。如果我是老板，像白人那样一到时间就关机下班不等人，绝对要把他开除，不要钱也不能要他，因他破坏了企业文化。

公有制有天生的劣势，在中华文化的土壤上还能获得稍稍成功，因为中国人文化好，爱国心强且勤劳讲奉献低工资；而其他国家的公有制就步履艰难。明治维新后，日本也有许多公有制企业，经营得非常不好，后来都被政府低价转成私营企业，其实是半卖半送、小半卖大半送，日本经济才得以快速增长，挤入发达国家行列，为日本人的侵略做足了物质准备。连日本这个讲究工匠精神的国家，公有制都不能获得成功，其它民族与国家更加难以成功。可见，除了中国，其它地方的公有制很难获得成功，这是文化决定的，日本文化中的“工匠精神”不如中华文化的“天下为公”。中国的多数企业，如果不是公有制，会获得更大的成功。看看改革开放后，多少中国的私营企业，从一穷二白短时间内到达世界巅峰，就证明了这一点，也把世界吓傻了，起码把极端鄙视中国人的日本人吓着了。

公有制能在中国大陆获得成功，是因为中华文化好，现在的大陆，表面上是马列主义，真正的底层文化是中华文化。如果彻底铲除马列主义，表面与底层都是中华文化，中国大陆会获得更大的成功。改革开放后，中国大陆的经济道路是蒋介石道路，如果现在的大陆是私有制，是全面的蒋介石经济道路，中国大陆会获得更大的成功。如果中共不上台，甚至中共不抢夺政权，那么中国发展到什么程度？起码在经济上与科技上早就超过美国了，毕竟中国人是聪明、善良、勤劳、少暴力的民族，搞经济搞科技甚至打仗都是我们的强项，小小的台湾在高科技的半导体技术上都能执世界的牛耳，大的中国在科技上如何不能全面执世界的牛耳？这也是美国不少政治家不希望我们统一、甚至不希望我们走入民主的原因，因为统一后中国走入民主社会，世界都难与中国匹敌，美国更不在话下。

公有制有表面上的各种弊端，还有更重要的弊端：公有制的魔性太足。公有制失败的最关键、最重要原因是它的天生魔性。佛与魔的斗争中，魔一定会失败，因为魔是违背天道的，魔性大放，人类就会毁灭，世界就会毁灭，宇宙就会毁灭。前面说过，所有的教育、制度等，都应该放大人的佛性而抑制人的魔性。懒惰也是人的魔性的一种，而社会主义共产主义的公有制加重了人的懒惰，所以，社会主义共产主义的公有制也是具有魔性的东西，它必然失败。

有某个理论说：“存在即真理”。这是错的，只有佛性的存在才是真理，魔性

的存在不是真理而是谬论，因为魔性是为了毁灭人类而来，是应该被消灭的，消灭得越彻底，人类越美好。

特斯拉总裁马斯克，马斯克作为现代商业与创新领域的知名人物，很有智慧，他在中国发表了一系列让人耐人寻味的言论。一句话中，他指出了中国本有可以超越美国的潜力，但精英们把精力用在了研究**人际关系**之上。马斯克真的太了解中国了。在中国大陆，公有制使得钻营人际关系的人犹如鱼儿得水，从中得到许多好处，上面列举的公有制弊端，不少就与搞人际关系相联系。而私营企业就没什么人际关系可以搞的，干活拿钱，天公地道，互不相欠，一拍两散，从而抑制了中国人这个非常不良的毛病，使得精英们把精力用在发明创造上，结果使得国家快速发展，各种发明创造如井喷式出现。一汽、二汽、广州汽车等等公有制汽车制造企业，特别是一汽，既接收了日本人的工厂，还受到苏联的援助，还获得政府长期资源的支助，几十年间竟然造不出像样的汽车，被日本等外国厂家压在地下摩擦，树立了中国人无能的形象，中国人的智商本来就很高，何至于此？同样是中国人的企业比亚迪，两手空空从〇开始，短短的 20 年间，一跃成为世界汽车业的带头大哥，全球汽车出口第一，何至于此？皆因一汽是公有制、是无人财产，精英们的精力用于搞人际关系，甚至无能之辈通过入党钻营人际关系也能获得高回报、甚至爬上高位，彰显社会不公，且不说无能者居高位对企业的致命危害，仅仅这种钻营人际关系的风气就使整个企业在堕落，危害了企业的发展甚至是生存，看看大陆的公有制企业一个个都是这样垮掉的；看看全世界的公有制企业都是如此，公有制企业在日本、在俄罗斯会更惨，因为他们的文化远不如我们的文化。而比亚迪是私营企业，搞人际关系无效，人们的精力只用在搞技术，于是乎比亚迪的技术领先世界。智力本来就是双刃剑，用于技术就使社会发展，钻营人际关系就使社会不公甚至社会堕落。人应该是善良的人，无论是教育、制度都应该把人带向善良；一个社会，如果从制度上使人堕落，那么，这个制度就是坏的。公有制有这种嫌疑。看清楚公有制企业的弊端就要想办法从制度上克服，本人不反对所有的公有制，而是反对所有的企业都是公有制。“生产资料公有制是社会主义的本质特征和根本原则”，所有企业都是公有制就是社会主义，社会主义必败。

金剑在这里不得不说：“公有制虽然有天生的劣势，但是，共产党最邪恶的不是公有制，而是阶级斗争与阶级仇恨，造成人类的相互仇杀。共产党的邪恶也不只是在专制（独裁）上，文革是中共历史上次民主的时刻、大革命是中共历史上最民主的时刻，也都是最邪恶的时刻。所以，共产党的邪恶在理论上，它是邪教，无论是专制还是民主，都是邪恶的。一些理论家、民主人士看不清楚这一点，只看到共产党专制的邪恶，很容易被共产党所欺骗。”

中共上台后，欺骗民众说：“私有制是走资本主义道路”、“公有制是走社会主义道路”，“宁要社会主义的草，不要资本主义的苗”，中共国要搞全面公有制的社会主义，彻底清除资本主义的私有制，连摆地摊都得摆公有制的地摊，屋前屋后种菜都是走资本主义道路。中共搞的全面公有制的社会主义，造成遍地懒虫、社会效率极低、万物引皆缺、万物皆要票。到毛泽东死的时候，中共国的经济已经崩溃，普通民众挣扎饥饿线上，而黑五类在饥饿加耻辱的死亡线上挣扎，没有坚强的意志真的支撑不下来。

（毛泽东年代万物要票）

连油条也要票。毛泽东时代，万物要票，有钱也买不到东西，还得有票才行，这是有价票据，物价不是真价格，而是假价格。汽油属于战略物资，根本没有，当然没票。

（毛泽东年代奇奇怪怪的票）

毛泽东时代奇葩的票：粮票、布票、肉票、水票、面包票、菜票、香烟票、电影票、柴油票、粮票、油条票、粪票、香皂票、豆票、板凳票、自留棉票、冰棍票、糕点票、灯泡票、自行车票……

毛泽东时代，这些票就是有价证件，是权力者手中的筹码。某些票，没有后门、没有门路是拿不到的（如自行车票），有权者可以随意拿到，给谁不给谁他说了算，为什么不给自己人？甚至利用手中的权利交换到某些票，无权无势者，需要付出代价才可能获得，一些女人为此甚至付出贞操。有时，有钱有票

也不一定能买到东西，还得排队，还得走后门。

（有票还得排队——年龄大就买不来东西了）

看看照片中的衣服，好像还有皮鞋，说明这是毛死多年后才照的，大约是上世纪八十年代的照片。毛时代，人民穷得很，衣服没有那么好。

中共国的走后门不正之风就是从毛时代开始的，搞特权也是从那时开始的。那时，不但上学、当兵、回城、当工人、提干都得走后门，轻松一点的工作岗位也得走后门，就是有票了买东西还得走后门。当干部就有特权，以不同干部的级别享受不同待遇，连同他们的子女家属也享受特殊待遇，上面的几项是干部子弟的专项，上大学更是干部子弟的专项，普通人没有后台是轮不到的，黑五类子女敢于想那些事，可能就被虐杀，许多女知识青年为了获得回城、上大学的机会被逼向干部献出贞操。

毛泽东时代的中国，比中华民国时代黑暗得太多，是真正万恶的旧社会。毛时代，不但人民贫穷到可怕的程度，社会不公也到了可怕的程度，而这种不公是制度性不公，是不公平社会之中的最恶劣者，类似于印度的种姓制度。高级干部相当于印度的婆罗门与刹地利，黑五类是不可接触之人——贱民。这是中华五千年历史中唯一的阶级制度，毛时代才是真正万恶的旧社会，“文化大革命才是最万恶的旧社会”。谁说毛泽东时代社会公平，不是瞎了眼就是瞎了心。到现在，这些妨碍社会公平的不正之风都没有彻底消除，就是毛时代的遗祸。毛泽东时代的中国就是阶级社会，是中华五千年历史中最严厉、最黑暗的阶级社会，与印度种姓制度类似。中华民族的公平文化就这么被中共破坏殆尽，提起来泪洒江河。

中共上台后，把所有的企业都变成公有制，极端耽误了中国的发展。1949年中共上台时，中共国的ＧＤＰ占世界 8%，到毛死的时候，中共国的ＧＤＰ只占世界的 4%，相当于全世界人民平均赚 6 元时，中共国人才赚 1 元。到毛死前的几年，中共国百姓的生活异常艰难，所有的物品都要票，粮食的黑市价

高得惊人（没有普通市场）。普通干部退休前的工资是 50 元/月左右，在黑市上只能买到 50 斤左右的谷子。工人的收入比干部还低，农民更低。农民连饭都吃不饱，农民一天的工分（劳动报酬）才 0.1 元左右，一年能吃几次肉就不错了，这个时候才是真正“万恶的旧社会”，毛泽东时代的中国才是真正“万恶的旧社会”，“文化大革命才是最万恶的旧社会”。1971 年中共国外汇储备净值为 0.37 亿美元，中共国贫穷到一种可怕的程度。这还是普通民众的生活写照，与奴隶差不多了，而黑五类就是贱民，连奴隶都不如，甚至猪狗不如，只是随时被耻辱的会喘气的生物。

现在中国的发展得益于文化复辟和经济道路复辟的改革开放。毛泽东的胡闹，毛泽东时代的社会主义公有制的中国，异常贫穷落后，直到改革开放多年后的 1995 年，中国别说与美国日本比了，连非洲我们都比不过，我们人均 GDP 是当年非洲第十名的 40%。你要是在 1995 年跟中国人说，到 2022 年中国的 GDP 会是日本的三倍多，人均 GDP 跑到 1.25 万美元。我估计大家都会以为你喝多了说胡话，非揍你不可。

中共的一些共产党员，怀着救国救民的理想参加革命，却创立了一个“万恶的旧社会”。不得不说，那是因为马列主义的邪恶，是这个邪教使得满怀理想的中共党员们做了巨大的恶，可怜我们的民族被践踏，可怜人类被祸害。

毛泽东年代，中共国普通干部、工人、教师的收入少得可怜，远不如 40 多年前的民国时代。

1925 年 1 月毛泽东刘少奇领导了安源路矿工人大罢工。罢工前，煤矿井下工人薪资每日最高可达 1 元（大洋），当时 1 元可以购买 150 斤谷子，罢工后不但增加薪资还缩减工作时间至 4 个小时甚至更少。毛泽东年代普通干部的月收入，比不上 50 年前安源煤矿井下工人的日收入，在科技进步无数倍的 50 年之后，竟然如此，谁更剥削？一目了然。而毛泽东年代，农民的收入更惨过干部工人的无数倍，一个农民的年收入，不及工人的月收入，至今中国农民依然是世界上最大的弱势群体，就是毛泽东遗祸，农民明明是做了下等奴隶，毛泽东还骗农民说：“翻身做了主人”。毛泽东及共产党把大陆人民的血都吸干净了，真是悲惨世界，真是“万恶的旧社会”，“文化大革命才是最万恶的旧社会”。

看看这篇文章《真实的民国：1927 年女工工资高于公务员科长》（注 213），这是凤凰网历史专稿刊登《长江日报》记者王勇的文章，这是非常严肃的研究文章，实实在在的事实摆在那里。

文章 4000 多字，很长，摘编如下：

{

张金保曾经担任过第六届中央委员、中央妇委书记。上世纪二十年代中期，她从鄂城乡下来汉口第一纱厂做工，第一年 14 元，第二年，张金保一人看管两台织布机，月薪 30 多块钱。"这样，我的生活好些了，开始有了点积蓄。"

如此同时，新成立的上海市公安局，巡警月薪 10 至 13 元，巡长 16 至 18 元。《银元时代生活史》一书也披露：上海卫生局的 1 名科长，月薪也不过 30 元。

你相信吗？**一个纺纱女工的工资，竟然高过巡长和科长！**

而在当时，物价低廉，《银元时代生活史》也有类似记载：二十年代的上海，大米 1 担 3 到 4 个银元，老刀牌烟一包 3 个铜板，剃头 8 个铜板，绍兴酒 1 斤 1 角钱。拿了 1 块钱稿酬，请六七个同学去吃茶，茶资 8 个铜板，生煎馒头、蟹壳黄等各种小吃也才花去 20 多个铜板。《文化人的经济生活》一书则提到：1929

年，每块银元兑换两三百个铜板，一两个铜板可以换一只鸡蛋。

当然，张金宝是个例，尚不足以说明整个纺织行业收入水平。那么，我们再借鉴《青岛党史资料》第二辑的两个数据：1925 年，中国女工平均日工资 0.45 元；1928 年，青岛纱厂女工日工资最高 0.73 元，最低 0.18 元，平均 0.455 元。这两个数据完全吻合。而 1929 年，山东各县一等警察队巡长的工资是 12 元。

另据 1934 年 7 月 1 日出版的《劳工月刊》载文指出：目前武汉一般工人的月工资平均 15 元。大多数是女工的第一、裕华、震寰三大纱厂，工人 1.5 万，工资平均 20 元。

汉口过去有家悦昌新绸缎局，营业员工资最低 10 元，最高 40 元，一日三餐的伙食由店方提供，早上馒头、稀饭、油条，中午和晚上四菜一汤，八人一桌，节假日加菜。每年还有两个月例假（学徒除外），下江籍的回家，报销车费。穿衣有津贴，每年多发一个月的本人工资。年终如有盈余，则按 16 股分红，店东 12 股，经理 1 股，全体职工 3 股。

老武汉的叶开泰，待遇也不错：学徒三年期满后，月薪 10 个银元，第二年 15 个，第三年 20 个，全体店员每月发"月费钱"，作为剃头、洗澡、洗衣的费用。每年带薪休假 72 天，如果没请假，则多发 72 天的薪水。端午、中秋有奖金，到年终再以各人薪水为基数进行分红，一般年景，1 元薪水可分红四到五毛钱。药店还有基金会，分期存入 4 个月薪水，切药老师傅吴硕卿告老回乡时，取回本息 500 多元。

工人的温饱生活，不是个别现象。二十年代初期，开滦煤矿工人罢工，要求增加工资，最后劳资双方达成协议，日工资由原来的 0.90 元增至 1.26 元，即月薪从 27 元涨到 37 元以上。即使是未涨工资前，矿工的薪水也大大超过警察。

包惠僧是湖北黄冈人，参与领导过二七大罢工。包惠僧在一本书中提到，只要 3 个银元，就可以在旅馆包吃包住 1 个月。

我们再看看其他劳动阶层的收入水平：

1926 年底，武汉国民政府在财政相当困难的情况下，筹措教育经费，将小学教师的月薪增至 20 个银元以上。1933 年，湖北省立第一小学的月薪为 39 至 56 元；省立第一、二、三中学的月薪多在 60-80 元之间，可买 1 两黄金。1935 年，汉口的金价最高 90 元、最低 76 元，上海最高 96 元、最低 77 元。

}

“只要 3 个银元，就可以在旅馆包吃包住 1 个月”。现在，1000 元“就可以在旅馆包吃包住 1 个月”吗？根本不可能！1 个银元相当于现在的 300 元左右。由此可见，工人与教师的收入还是相当高的。

1932 年时，广州的教师工资更高，初中高中教师按课时计算工资，按级别从 4 元（毫洋）/课时至 9 元/课时，如果月授课是 80 课时，最高月工资可达 720 元毫洋，相当于 562.5 元大洋（1933 年，128 元毫洋可换大洋 100 元）（注 213），相当于 2020 年的 5、6 万元人民币，当时可购买黄金 562.5/（（90+76）/2）＝6.78（两）＝211.8（克）（当时汉口金价每两在 90 到 76 大洋之间），如果按照现在的金价，那就是超过 10 万人民币。

1938 年元旦，郭沫若任社长的《救亡日报》在广州复刊，广东最高军阀余汉谋捐助毫洋两千元作为开办费用。一个报刊复刊仅需 2000 毫洋，可见毫洋很值钱，购买力很强。

虽然当时的中国正在进行内战，虽然没有外国投资，中国的ＧＤＰ增量还是

达到 10%，当时的工人与教师的收入真不低。把中华民国时代称为什么的旧社会，那只是为打倒它制造的宣传而已。

可惜，这些好日子被工人运动搞乱，最终随着 1937 年日寇全面侵华而终结。

中共一直造谣说中华民国时代是“万恶的旧社会”，这是恶毒的造谣。中华民国不但很好，在中共上台时，中共国也很不错，从 1949 年中共上台一直到 1960 年，中共国的 GDP 都是超过日本的，在毛泽东的胡搞八搞下。从 1961 年开始，日本的 GDP 才超过中共国，并稳居世界第二几十年，本来属于中国人的份额与荣耀，却日本人长期占有。2010 年，中国的 GDP 再次超过日本，现在已经是日本的 4 倍多，把日本远远抛在脑后。毛泽东的倒行逆施，使得中国的经济倒退 50 年。

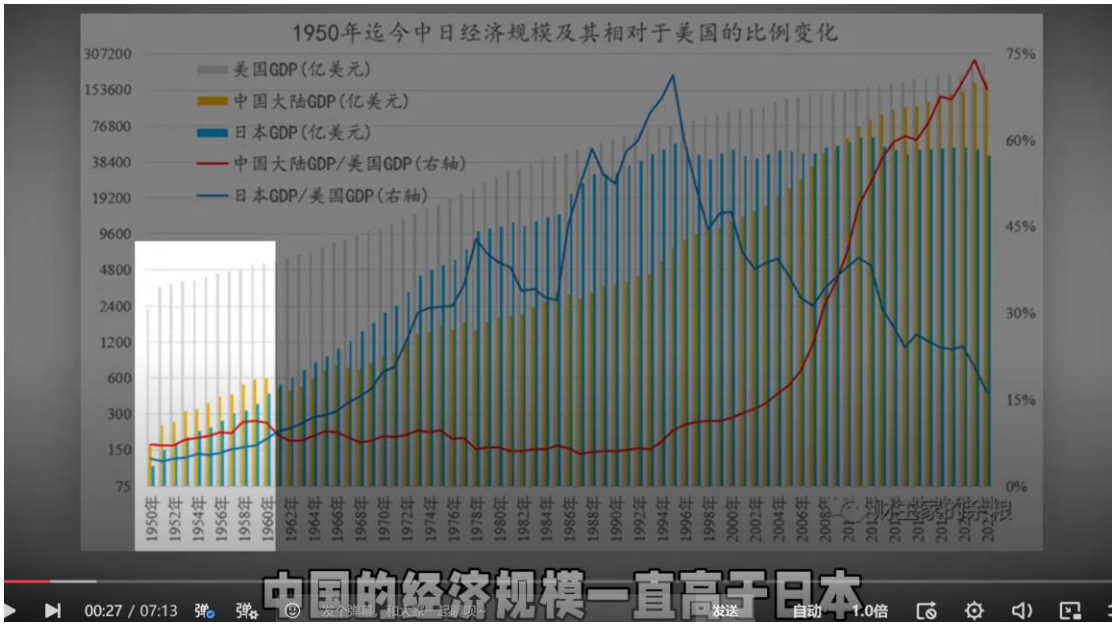

（1961 年之前，中国的经济规模一直超过日本）

1944 年前后，东北的重工业产值超过日本成为亚洲第一。

一方面，东北在张作霖、张学良时期已奠定了良好的工业基础；另一方面，日本在 1931 年后为服务其战争机器，对东北（尤其是南满）进行了大规模的重工业投资，使其工业体系迅速扩张。与此同时，日本本土因战争消耗和盟军轰炸，工业生产能力在 1944-1945 年遭受重创，而中国内地也因长期战争而经济凋敝，这使得相对而言未受大规模战火破坏的东北，在统计数字上显得尤为突出。也有资料明确提出：“1944 年东北的经济总量，已经超过了日本本土，位列亚洲第一，除美国英国苏联之后的世界第四”（这个待商榷）。当时的日本连东北都不如，比起整个中国来，那更差得无比远。

苏联红军进入东北后，把工厂里几乎能拆到的东西全部运回苏联，连桌椅板凳都搬走，机器更是不放过。导致 1946 年的东北及全中国暴发全民反苏运动，也导致共军一开始在东北被全民排斥。即便如此，东北留下的工业基础还是相当不错的。这就是中共上台后把重工业基地放在东北的原因。重工业基地的地理位置非常重要，东北在寒冷在旮旯里，属于边塞之地，产品运输与原材料运输都极不方便，也容易被敌人破坏，缺乏安全。论位置，无论如何都不如广东、江浙、山东、天津，甚至连武汉、湖南、西安都不如，东北不是能长期好好发展的地方，为什么重工业基地放在东北？因为那里有很好的重工业基础。

国民党打的内战与抗战不一样。抗战时国军是焦土抗战，烧掉自己的工厂不留给日寇。而与共军打仗时，国民党不搞巷战，不破坏工厂，留给中共的是整套完整的工业体系及大量人才。毛泽东到死，很少在城市建设民生工厂，全是啃国民党留下的根基，导致大量青年无法就业，毛泽东就欺骗加强迫他们下乡，说："知识青年上山下乡，接受贫下中农的再教育。一辈子扎根农村"。毛泽东唯一一次大规模建设是所谓建设三线，是不符合经济规律的糊涂决定，最终遭致惨烈失败，现在，许多当年所谓的三线建设地方变成了空城与鬼城。

毛泽东当政 27 年，不在城市搞建设，全都是啃中华民国留下的根底，还污蔑中华民国说什么"一穷二白"的"万恶的旧社会"，如果中华民国是一穷二白的，哪有什么根底让中共啃了 27 年？在中共与毛泽东胡闹之时，旁边的日本闷声发展，从 1961 年开始超过中国成为世界第二，直到中国改革开放 30 年后的 2010 年，中国大陆的 GDP 才重新超过日本。毛泽东与中共使得中国在经济上倒退了 50 年，在文化上倒退了 3000 年，复辟到周朝以前的斗争年代。对中国祸害最大的是马列主义与毛泽东思想。阶级斗争是村的内部斗争，是村内部村民之间进行的，村斗是村庄之间的外部斗争不是村的内部。中国自古至今只有村斗，很少有阶级斗争，村斗是血缘斗争不是阶级斗争，这二者是相对立的。

所以，中共接手的不是一穷二白的中国，而是相当富裕的中国。起码在 GDP 上远超日本。1949 年，中国的 GDP 占世界的 8%，到 1976 年毛泽东死的时候，中国的 GDP 下降到世界的 4%，世界人民平均赚 6 元时中国人才赚 1 元。当时 90%的中国人吃不起茶叶蛋，很多人连酱油都吃不起。工业上更是败得一塌糊涂。当时，全世界的私人小轿车都非常普及了，而在中国，只有最高级干部才有，属于贵族待遇；电视机电冰箱中国人更是没见过，也没听说；家有自行车是当时中国富裕家庭的象征。中共与毛泽东把中国祸害得不轻，整个民族已经崩溃，经济崩溃，信心崩溃，投奔香港是无数人的梦想。

中国在经济上的优势是任何国家无法相比的，既然中国在经济上超过日本，日本就不应该再超过中国，中国人还比日本人、德国人、美国人更聪明，日本经济上超越更没道理。都是毛泽东与中共胡搞造的罪，才使得日本有机会在经济上超过中国。毛泽东年代才是真正的万恶与一穷二白的旧社会。

毛泽东年代，全世界经济一片欣欣向荣、高歌猛进，只有中国及所有的社会主义在倒退，社会主义一片哀嚎，这就是共产党与全面公有制的罪。即使到毛死 4 年后的 1980 年，也就是改革开放 2 年之后，美国的人均收入依然是中共国人的 282 倍，甚至更高。从上图就可以看不到，虽然从 1978 年开始改革开放，但是到 15 年后的 1993 年，中国 GDP 增速才加强。

改革开放前的 1978 年，中国的贸易总额为 206.38 亿美元，逆差额为 11.4 亿美元。而 2025 年，中国的贸易总额为 6.889 万亿美元，是 1978 年的 334 倍，2025 年的贸易顺差是 1.189 万亿美元。毛泽东时代的中国与改革开放后的中国就相差那么大。

大陆在 1980 年以前的 GDP 和人均 GDP 惨不忍睹，就不说了，从 1980 年开始，很多人应该会有体会。1980 年，大陆人口为 9.87 亿，占全球总人口 44 亿的 22.4%，这时候的宣传口号是"用全球 7%的耕地，养活了 22%的人口"，但这时候的中国其实比现在我们看到的非常贫穷的非洲大多数国家都还要穷，我们总 GDP 仅有 0.46 万亿元，人均年收入不足 500 元。此时美国的 GDP 为 2.86 万亿美元，1980 年 1 美元兑换 1.4900 元人民币，美国 GDP 换成人民币为 4.26 万亿元，是大陆的 9.3 倍。但美国的人均年收入为 7 万元人民币，在那个万元户都是超级

富豪的年代，美国已经是人人都是 7 万元户，美国人均收入是我们的 140 倍。1980 年的美元兑换率是不正常的，不是实际的价值，使用外汇券来平服美元的高价值，如果按照实际购买力计算，或者考虑外汇券的黑市价值，人民币与美元的兑换率应该是 1:3 或者更高，按照人民币与美元的实际比值，美国的人均收入更高过我们多多，是 282 倍或更高。

中国是潜力巨大的国家，历史上中国的 GDP 一直都是强大的，只有在毛泽东年代才如此不堪。

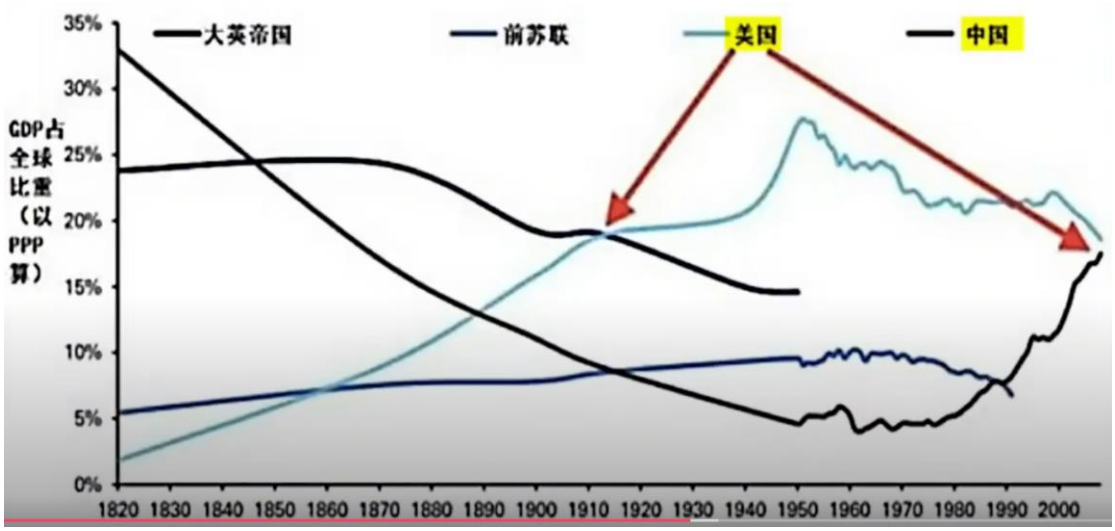

（中美英苏四个国家 GDP 占全球的比重）

1820 年的清朝时，中国的 GDP 还占世界的三分之一左右，是中共把中国人的 GDP 弄得比战争年代还惨，到了 1961 年只占到世界的 4%左右。

白人平均ＩＱ值是 100，黄种人是 106，加上语言与中文的优势，中国人的平均ＩＱ值在 116 左右，我们比白人还聪明，竟然被毛与中共搞的公有制造成中共国如此破败！改革开放就是部分否定公有制，部分否定马列主义，部分否定毛泽东思想，改革开放就是修正主义，没有修正主义的改革开放，中共国永远不能抬头。大家看看，马列主义起的作用是多么坏！中国如果全部否定马列主义，中华民族将飞起来！

现在，美国人为什么不服？因为他们还记得当初中国的状态，他们认为是他们推动了中国改革开放，结果中国窜得太利害了，所以，心中不服。他们不知道，这才是中国人的正常状态、应有状态，或者说，中国人的正常状态比现在还要好得多，是中共与公有制耽误了、更准确地说是祸害了中国，中国应该比现在飞得快飞得高。美国人真是失算了，只有真正社会主义的中国对美国才有利，因为真正的社会主义就是贫穷落后的，现在的中国是修正主义。

中共搞的全面公有制，捆绑住了中国人的手脚与思维，极大耽误了中国的发展。如果中国从抗战胜利后一直都走中华民国的自由经济之路，那么，凭着中国人的聪明吃苦耐劳等种种优势，中国将得到极快的发展，日本人根本就不会那么牛，美军为了报二战的仇也不会那么支持他们，我们将先于日本发展起来，既然我们先行发展，就没有日本的什么机会了，他们在世界上各个领域的份额大部分是我们的，中国的技术全面领先全球，发展到现在，不是美国对我们进行技术封锁，而是美国担心我们对他们进行技术封锁才对。估计在 40 年时间，也就是 1985 年左右，中国ＧＤＰ总量就会超过美国。1950 年时，台湾比大陆更惨、更落后。人口越多，对经济发展越有利，就是说，大陆比台湾更加有利于经济发展。自从

中华民国搬到台湾后，大力建设台湾，台湾经济得到巨大的发展，台湾人均所得从 1951 年到 1987 年，足足长了 100 倍（61），达到 5397 美元，而当年美国的ＧＤＰ是 4.86 万亿美元，大陆人口 10.93 亿，大陆只要达到台湾的人均所得（大陆理应超过台湾），大陆的ＧＤＰ就达到 5.9 万亿美元，超过美国 1 万亿，加上台湾的ＧＤＰ（1035.20 亿），1987 年中国的ＧＤＰ超过美国 23.5%，从此，中国把美国远远地甩在后头。中国如果是走自由经济之路，应该比 1987 年更早ＧＤＰ超过美国，我估计是 1980 年至 1985 年。人口越多，经济越容易发达，就是说，大陆经济的发展速度理应超过台湾、超过日本，日本经济发展到 80 年代，令美国震惊而搞了个“广场协议”把它打下去。按照大陆的人口规模与自然条件，大陆的发展速度理应超过日本（全面抗战前中国的发展速度也远超日本），中国的ＧＤＰ总量应该在 80 年代前后超过美国，而且美国打不下去。从理论上讲，美国在经济上是无法与中国竞争的。大陆人并不比台湾人笨，台湾人能搞出芯片，大陆人为什么搞不出来？是中共误国。

如果中共上台后一直都是刘少奇当家，中国ＧＤＰ在 2000 年前后就会超过美国；如果抗日胜利之后没有中共造反，大陆一直都是中华民国并由蒋介石当家，那么，中国的ＧＤＰ在 1980 年前后就会超过美国；看看 1937 年日寇全面侵华之前，中国经济的发展速度，就知道我所言不虚。那时，中央政府的控制地盘狭小，外有日本侵略与苏联的颠覆，内有地方军阀的武装割据与中共的叛乱，又无外国投资，中国的ＧＤＰ增速还达到 10%，如果这些不良因素都去除，那么，中国经济 20%的增速都容易达到。中国人又那么聪明与勤劳，是创造财富的最佳人群，ＧＤＰ当然要暴涨。

如果中国还是自由经济，中国的经济早就腾飞。可以肯定的是，中共搞的全面公有制，给中华民族在经济上造成巨大的灾难！灾难又从经济领域延伸到各个方面，在改革开放前，中共国的经济全面崩溃，在科学技术上全面落后于世界先进国家，是什么造成的？就是全面公有制造成的。

如果中华民国没有变化颜色，还是民主阵营，那么，中美两国共同维护世界安全，苏联及其它社会主义国家提前十年解体，那里的人民提早获得解放。可以肯定的是，中共搞的全面公有制，不但给中国造成灾难，也给世界造成灾难。

马列主义者宣称：生产资料公有制是社会主义的基本原则与根本特征。就是说公有制就是社会主义，所以，中国改革开放前的落后就是社会主义造成的，或者说，是社会主义的公有制造成的。

缺乏责任、缺乏监督、派系斗争、官僚作风、分配不公、人心不平、贪污横生、人心涣散、漠视市场、效率低下、技术岗位时间短且不专心……是公有制企业天生的癌症，一个癌症都要命，有那么多癌症，没有政府支持，多数公有制企业会短命。企业是社会的细胞，细胞都发生癌症，整个社会也就发生癌症。

放眼全世界，所有社会主义国家的失败都是从经济开始。社会主义国家中经济搞得最好的是东德，却远不如西德，结果，东德因为经济落后被西德吞并。

中共国能在改革开放后，在经济领域取得巨大成就，因为具有全世界其他国家无法获得的优势：一是人口总量多国土大，二是中国人聪明善良少暴力并吃苦耐劳，三是中华民族的文化好，四是中共部分否定马列主义。

所以，经济失败导致物资短缺是公有制的共同特征。毛的时代，中国什么东西都要票，布票粮票手纸票酱油票，其它社会主义比中国更加不如，中国还无偿援助了许多社会主义国家。苏联的垮台不是外部敌对势力的攻打，而是经济崩溃，以致人民把它推翻。所有的社会主义国家都是从经济崩溃走向政治崩溃。

这是在百度上查到的："冷战时期，民主德国在经济、文化、体育等方面处于社会主义阵营的领先地位。"在社会主义国家阵营中，经济搞得最好的是东德——号称民主德国，经济上也远比西德差得多，有 270 万居民冒死奔向自由的西德，东德只好建造柏林墙，仅靠柏林墙阻挡百姓逃跑才能活命；柏林墙被推倒的那天，就成了东德垮台的那天。

这里想问问五毛与共产党的理论家们："如果社会主义那么公平，如果社会主义那么美好，社会主义国家的百姓为什么逃奔他国呢？"

"东德百姓为什么逃向西德？朝鲜百姓为什么逃向韩国？中国大陆百姓为什么逃奔香港？古巴百姓为什么逃奔自由世界？为什么不是反过来？为什么民主国家的百姓不逃奔社会主义呢？"社会主义国家靠圈着百姓才能活命，多么无耻的政权！

现在朝鲜如果放开边境，百姓也会一逃而光，连金正恩的左右手都会逃走。社会主义国家都是靠圈住百姓才能存活。所以，香港人叫大陆人为"大圈仔"。为什么？为什么？

一个恶毒到不让人民说话的政权却敢号称人民政权，一个靠圈住百姓才能活命的政权有什么资格还活在世上？一个靠圈住百姓才能活命的政权为什么还敢说是"伟大光荣正确"的？它的脸皮为什么这么厚？一个靠圈住百姓才能活命的政权还高喊"三个呆婊"："始终代表中国先进生产力的发展要求、始终代表中国先进文化的前进方向、始终代表中国最广大人民的根本利益。"真够无耻的！

（香港人往被遣返的大陆难民车上投饼干面包）

毛时代大陆人民的贫穷天下皆知，香港人更是详知。由于逃港人太多，香港政府的决议把他们遣返，香港人无法把逃港的大陆难民留下，只能围着被遣返的难民车，往车上投饼干面包。

现在中国的国营企业全靠垄断才有利润。垄断就是政府把本来属于全体国民的利益转输给这些国营企业，拉拢这些人心，稳定共产党的统治。

"生产资料公有制是社会主义的根本特征和基本原则"，如果中国不是改变这个基本原则，不包产到户并且鼓励私营企业，不走一条与社会主义基本原则相反的道路，那么中共国早就与苏联一样垮台的命运。所以，全面公有制是必然灭

亡的。

现在的中共国已经部分违背了社会主义的根本特征和基本原则，已经不是社会主义而是修正主义。如果不搞修正主义，中共早就垮台了，搞改革是中共不得已而为之。金正恩说搞社会主义就搞社会主义，中共说搞社会主义，搞的是修正主义，用金正恩的话说“一个没原则的国家”，从这一方面来看，中共的道德水平还不如金正恩呢！

其实，朝鲜才是公有制的原教旨主义者，它是公有制最忠贞的捍卫者与最诚实的实践者，它是公有制最完美的标本（注 21）。由于公有制，朝鲜人都快被饿成侏儒了，他们的当兵高度是 1.43 米，而同种同族人口密度是朝鲜 2.7 倍的韩国，当兵高度是 1.61 米，哪个奴隶社会比朝鲜更惨？韩国的文化撼动世界，献给世界一道道靓丽的风采，被称为“韩（寒）流”；朝鲜不断地造核武器，给世界带来一次次的恐惧，还一会“犬决姑父”，一会“毒毙哥哥”。两个同民族同文化的国家，仅制度上的不同，结果差异就如此之大，可见所谓“公有制”有多邪！

生活在自由社会里还赞美和喜欢公有制的人，建议送去朝鲜让他们“过美好生活”。司马南一边歌颂朝鲜，一边把家人送去美国，可见，“五毛”者是身心分裂、言行对立者，应该把司马南与所有的“五毛”都送给朝鲜，让他们实践言行一致、身心统一，让他们生活在“美好”社会主义里。

最正统的社会主义朝鲜贫穷到一种可怕的地步。五毛党说，“世界制裁朝鲜，才导致朝鲜贫穷的。”这是胡说八道，制裁是经济断交，只是不与它作生意而已。就是不断交，朝鲜有钱与别人作生意吗？朝鲜是农业国，农业国只能拿农产品与他人交换，他们连粮食都不够，每年都有许多家庭吃草根树皮（注 21），粮食还需要国际援助，拿什么农产品与人交换？朝鲜要什么中国都有，而且还便宜，只要中国不制裁它，全世界的制裁，它都不怕，都没什么特别的损失。国际社会虽然制裁，粮食煤炭等与人民生活相关的东西，不用朝鲜花钱，国际社会还白白送给他们，够“仁义”吧！所以说朝鲜的贫穷落后是制度造成的，不是别人制裁造成的！这是瞎子都看得清的事，五毛却看不明白，五毛比瞎子还瞎！请五毛们设身处地为朝鲜人民着想！这种失败的公有制早该灭亡，早灭亡人民早解放。

对于劳动成果的分配，只有两种分配方式：“按劳分配”与“按需分配”，这两种分配方法是对立的，是相互反动的。在马克思理论里，“按劳分配”是资本主义，“按需分配”是共产主义。毛死后，中共搞的改革开放，搞的是“按劳分配”。其实，“按劳分配”就是对共产主义的“按需分配”的否定，走的是修正主义道路，共产党的御用文人们削尖脑袋编造理论。真是可笑之极。中国人正是搞了“按劳分配”，中国人才活了过来，如果还继续走毛的道路，中国将比朝鲜还惨。朝鲜是蕞尔小国，世界人民可以援助得了，我们暗中给点，也能让他们活命。中国是大国，没有人能救得了我们，仅饥饿就会消灭我们不少人。上面讲到，所谓公有制，实质就是奖励懒惰，惩罚勤劳，把圣人累死，把君子逼成小偷，这种制度还有什么生存的理由？早灭亡早解脱，早灭亡，人间早日走向正道。

洛克的话：财产不能公有，权力不能私有，否则人类便进入灾难之门。

事实证明，资本主导资源分配的方式是人类 6 千年文明史以来最有效同时又最公平的方式，没有之一。财产权力必定会私有，财产公有是人类社会最落后的所有制形式，因为理论上的公有事实上都只能是少数掌管者短期支配，与私有制下理论上的长期支配形成巨大反差的是，短期占有更加急功近利更加竭泽而渔更加疯狂而不顾后果。因此，人类要牢牢记住：没有财产公私有，只有行为长短期；不怕利益集团，只怕利益集团不稳定。

只有所有人的劳动积极性调动起来了，社会效率才高，社会效率高才能创造更多的财富，社会才能高速发展。人只有给自己创造财富的时候，积极性才是最高的，多劳多得，这才是最公平的社会。在公有制里，自己的劳动成果被别人无偿瓜分，谁心里爽啊？还会被别人耻笑，在别人的眼里简直是弱智者。无偿占有别人的劳动成果，这就是最不公平的社会。本人曾经在公有制企业干过，里面的党员多，一样的干活，甚至比他们干得还多、还技术骨干，好处党员拿了，我就想逃走。不公平的地方，不是人呆的地方。

多劳多得是私有制的原则，中国大陆如果还是毛时代的大饭碗，早就崩溃了。是多劳多得的私有制救了中国，也救了中共。

共产党国家的崩溃都是从经济开始的，为什么？那是因为，公有制是违背经济发展规律的。共产党经济学者竟然看不到这一条，非常的可悲。共产党总是高喊“共产主义一定能实现”。这是一种梦呓，前面讲过，公有制是最落后的，仅凭这一条，那一定是“共产主义永远不能实现”。正如张东荪所说的：“如能实现，劳动者就被饿死”。

有的人嚎叫：“人类因为有梦想而伟大”。这是错的，错的离谱，错的可怕。梦想有多种多样，甚至是坏的梦想，如纳粹与希特勒的梦想是统治人类、消灭劣等民族，日本人的梦想是实现八紘一宇统一并统治世界。人类因为有正义而伟大，人因为有仁义而伟大。只有仁义，才值得我们坚持。

下面是从一篇“公有制的反思”中提取一点出来（有修改）：

{

中华民族是一个勤劳俭朴的民族，这种品德使得我们的民族不断强大和不断扩大。中华民族能树立在世界上，主要是靠这种优秀的文化。

古语有道：天道酬勤。这是一条自然法则，世界上所有的动物都是依从这一条法则而生存。俗话说：笨鸟先飞。说的就是这个意思。人类更是依从这一条自然法则而生存发展，并把这一条自然法则发挥到极致。私有制就是依从这一条自然法则建立起来的一种社会制度，让勤劳的人得到更多的报酬，让勤劳俭朴的人拥有更多的财富。唯有如此，才能促进人类养成勤劳俭朴的品性，才能促使人类社会的财富得到累积。

公有制集体化把勤汉与懒汉捆绑在一起，挫伤了勤汉的积极性，助长了懒汉的懒惰性，懒汉变得越来越懒，勤汉慢慢也变懒了，所以劳动效益越来越低，社会变得越来越穷了。农村集体化时代，生产队分红，起初 10 个工分可以分到一块多钱，几年下来，只能分到几毛钱了，到了文化大革命，许多生产队只能分到一毛多了。也就是说，一个壮年人在田里干一天活，日晒雨淋，只能赚到一毛多钱。生产队还怎么维持下去？所以上面不得不派工作队下去强制农民出工，不出工就扣发口粮，全家人就没饭吃了。

劳动积极性越来越低，劳动效益也越来越低，两者陷入了恶性循环，生产队一年不如一年，把所有的农民折腾到一穷二白了。是人都渴望发财致富，集体化堵死了农民发财致富的路，扑灭了农民发家致富的希望，所以大家都变懒了，再看看地主富农的下场，俭朴的品性也慢慢没有了，之所以俭朴，纯粹是因为贫穷。所以公有制集体化，懒汉越来越多，穷人越来越多，全社会变成了赤贫的社会。

私有制顺应人类的本性，养育出人类勤劳俭朴的品性；公有制违逆人类的本性，把勤劳俭朴的品性摧殘了，这就是公有制必然陷入贫穷落后的最深层的原因。

更加悲惨的是，户籍制,民众失去了迁徙的自由；企业国有化，民众失去了自谋职业的自由；农业集体化，民众失去了购买粮食的自由；在这种公有制下，民

众实质上变成了国家的奴役，一辈子被绑定在一个地方，被绑定在一个单位里劳役终生了。无论你乐意不乐意，你唯一的选择就是逆来顺受。所以说，在公有制下，民众只能听从党组织的安排，党叫干啥就干啥，党叫你做工，你就做工，党叫你种田，你就种田，不听从党的安排，那就是死路一条了。

}

只有打破公有制，回归私有制，才能获得自由，劳动积极性才能提升。

……

结论：全面公有制是血腥的、不公的、剥削的、腐朽的、末落的和已经失败的制度，如果不克服缺点并大改动，也注定灭亡的制度！

这里并不是要彻底搞私有制，而是反对所有的企业都搞公有制。像毛泽东时代，连个小商店都要搞公有制，肯定是非常低效率高成本并且注定失败的。一些大型企业还是可以搞公有制的。在社会主义社会里彻底反对私有制，在资本主义社会里并不反对公有制。台湾一些大型企业也是公有制，如电力、能源等等。我看，搞股份制很好。

股份制就是私有制。目前，解决中国的问题是股份制，走股份制改革道路无疑是正确的，但是，最应该小心太子党通过这种改制，把国有财产弄到他们的口袋里，实现他们罪恶的“化公为私”。现在中国的许多公有制企业，实际上已经成为私有制企业，形成一个个利益集团，甚至干部制度也是干部们相互提携，形成多头家族相传，以利多世！

现在中国的公有制企业为什么也能获得成功？是因为一是中国圣人多，二是因为中国的公有制已经改成股份制，也就是私有制，所以获得成功的不是公有制，而是股份制。股份制就是公有制。

六、改革开放就是经济文化复辟蒋介石道路

2023 年，大陆的制造业总量占世界的 35%，世界第一，造船业更是美国的 230 倍。目前中国大陆已经成为经济大国、工业大国、文化大国。所有的成就全部来自于改革开放。而所谓的改革开放，就是在文化上复辟中华文化，在经济道路上复辟中华民国的经济道路。改革开放不是摸着石头过河，而是摸着中华民国过河，摸着蒋介石孙中山过河。

所谓的社会主义就是抑制甚至消灭私有制。现在的大陆，并没有抑制私有制，而主要的就业人口与经济增长都来自于私有制，与台湾社会类似，这就是中华民国的经济道路，也是蒋介石在大陆与台湾所施行的经济道路。

二战结束后，全世界全面发展经济，世界经济一片欣欣向荣，只有大陆经济全面倒退。苏联的援助只是在武器工业方面，而民生工业方面苏联自己都是极差的，更不可能援助大陆。中共与毛只知道搞阶级斗争，它的经济道路却是极端破坏经济的道路。在中共上台的 1949 年，大陆的 GDP 占世界的 8%，在毛泽东去世的 1976 年，只占世界的 4%，人均 GDP 相当于世界平均值的 1/6，后面的几年还在继续缩小。在毛泽东时代末期，大陆的农民连饭都吃不饱，整个国家全面落后于全世界。从 1951 年到 1987 年，台湾的人均所得足足长了 100 倍，而同是中国人的大陆却在倒退、倒退、不断地倒退。在 1961 年之前，大陆的 GDP 超过日本，到 2010 年，大陆的 GDP 才再次超过日本，毛泽东与中共使得大陆的经济最少倒退 50 年。

毛泽东当政的 27 年，没有在城市大搞建设，吃的是国民党留下的根基，青年人无法就业，就欺骗青年上山下乡，说是“接受贫下中农的再教育”，其实是真正的移民——“一辈子扎根农村”。毛泽东与中共，把大陆搞得全面破败。台湾人都知道，当时的“大陆人吃不起茶叶蛋、厕所没门”。

如果大陆不走改革开放这条道路，大陆就崩溃了，从经济崩溃发展到全面崩溃，与苏联类似。在改革开放前，全国各省的农民，用打游击的方式抢中共的粮仓。中共再不允许农民搞私有制生产，人民就把中共送进太平洋。改革开放并不是出自于中共的好心与马列理论的指引，而是被人民逼的。

毛泽东与中共，走了一条与发展相违背的死亡道路，害惨了中国人民与中华民族，让大陆人民白白走了一条大弯路。

中华民族近代所遭遇的祸害，全部出自于马列主义与毛泽东思想。现在的中共，虽然逼不得已在文化上与经济道路上复辟了中华民国道路，但是，在政治上依然还在坚守着马列主义与毛泽东思想，甚至有时还在努力想回到毛泽东的经济道路上来，真是愚蠢之极，中华民族依然也危险之极。

1、全面公有制是大陆经济失败的原因

中共搞改革开放，并不是中共有什么好心，它是逼不得已的，它是被人民逼的。辛灏年教授说：在改革开放之前，山东的农民、四川的农民，河南河北等许多地方的农民，像打游击那样抢中共在各地的粮仓。

改革开放前，全世界的马列主义在经济上已经全面失败！中共在经济上也已经全面崩溃，中国人民被饿得已经开始酝酿全面造反。人民的全面造反已迫在眼前，中共逼不得已搞改革开放，又有台湾的繁荣与进步在眼前作榜样，走投无路的中共才摸着台湾道路前进。连中共都真没想到改革开放会成功得如此伟大。中共最早的那批党员如果看到复辟中华文化与中华民国经济道路能让中国如此进步，他们绝大多数肯定后悔搞马列主义革命！

改革开放就是半复辟！在文化上复辟中华文化，在经济道路上复辟中华民国的经济道路，现在的大陆就差在政治上抛弃马列主义！改革开放就是半复辟！中华民族需要的是彻底抛弃马列主义的全复辟！

现在中国大力搞的股份制，其实股份制就是私有制。共产党把私有制说成是罪恶滔天的剥削制度。真的是胡编乱造，毫无道理。马列主义这些似是而非的东西，却骗倒了全世界的许多人，真的是可悲。

改革开放就是中共放权、改革开放就是中共躺平。中共只要少管一点，民间就蓬勃发展，中国就快速发展。改革开放就是复辟，经济上复辟蒋介石道路，文化上复辟中华文化，只是复辟得不彻底，并且还差政治复辟。复辟中华文化就否定马列主义、否定毛泽东思想。对中华民族祸害最深的是马列主义和毛泽东思想，也是从五四运动开始对中华文化进行否定的潮流。其实，中国已经发生了“和平演变”，早在叹息：“辛辛苦苦三十年，一夜回到解放前”的时候就发生了“和平演变”，只不过这种“和平演变”的结果是如此的美好，如此的伟大，如此的有利于民族，如此的有利于世界。

中国“五四运动”最大的错误或者说最大的罪恶是打倒孔家店。当时，很多中国人把中国贫穷落后原因归罪于儒家。这是极端错误的。中国的贫穷落后野蛮等等一切根源就是那个挂着“法家”头衔行使流氓手段的“阴谋家”，也就是秦

法，这是商鞅之徒所为。中国三千年来文明不倒的最大依仗是儒家，特别是孟子学说。而中国三千年历史中的黑暗全是商鞅之徒所为。

中国二千年的历史中，儒家始终是在野党，从来没有一天执政过。儒家是帝王装点门面用的，这中国两千年的政治都是外儒内法，实际上执行的是法家。尽管是装点门面，儒家在 2000 年的帝制时代，扮演了一个刹车的角色，扮了一个兜底的角色，发挥了很大很大的威力，让中国的黑暗专制有一线阳光，有一点点光明，这都是儒家的功劳。

五四运动的新文化运动，是近代的西方文化在中国的文化殖民运动，是西方文化中最邪恶的马列主义对中华文化的毁灭运动。为什么至今西方中心论在中国还有那么大市场，就是五四运动在中国的毒素还没有消除。从中文的伟大性中就可以看出：中华文化才是最伟大的，中国才是世界中心，中国为什么自古就叫中国，是世界中心的意思，中国就是世界中心。不管你信不信，反正我信。

看看美国每次骚乱时，全都发生抢劫甚至洗劫商场的行为，再对比 1989 年六四时中国小偷的罢偷宣言，才看出中华民族的伟大，连小偷也伟大。

我们不是反对所有的公有制企业，而是反对把所有的企业都搞成公有制，造成那种“只有资本主义才有私有制企业，只有社会主义才有公有制企业”的这种错觉与社会主义理念。

什么叫做共产主义？共产主义就是消灭私有制！

什么叫做社会主义？社会主义就是抑制私有制、半消灭私有制！

看看现在中国大陆的实况，有大量的私有制企业，并且政府大力支持私有制，由此证明，现在的大陆不是社会主义，而是资本主义。中共的许多太子党富可敌国，他们靠父祖辈的权势夺取了国家的财产而富裕起来，中共号召“一部分人先富起来”，而富的是他们自己的家庭——太子党。所以，现在的中国大陆就是真真正正的资本主义，是资本主义中最不好的那种——权贵资本主义！只有毛泽东年代才是真真正正的社会主义。

所谓社会主义，就是把所有的企业都搞成公有制，一个小饭馆、一个小商店也必需是公有制的，甚至，摆一个地摊，也必需是公有制的地摊，自家旁边种了几棵菜也就必然成了资本主义的苗而被拔掉，家里养只鸡也被当成走资本主义道路而抓走，从而断了人们自我谋生、自由谋生之路，也使创造财富的成本高得惊人，从而使得整个社会的效率低得惊人，最后被资本主义所超越并远远甩在后头，造成“社会主义就是贫穷主义”的这种现实，造成社会主义国家从经济上崩溃的根源。这就是毛泽东及共产党给中国人设计并强力驱使中国人走的道路，是真正的社会主义道路，是一条经济死路。

全面公有制是大陆经济失败的原因。

全面公有制就是社会主义，也就是说：社会主义必然失败。这也是全世界所有社会主义国家全面失败的原因。

全面公有制必然失败，半公有制不一定失败，而且发展得很好。

2、蒋介石在大陆也搞公有制

什么叫共产主义？就是消灭私有制！

什么叫社会主义？说白了，一句话：限制私有制或者半消灭私有制就是社会主义。社会主义就是限制私有制，而民主制度（资本主义）不限制公有制。

所以说，公有制并不是社会主义的特色，限制私有制才是社会主义的特色。用马列主义者的学术语言讲，就是："生产资料公有制是社会主义的基本原则与根本特征"。所以，现在的大陆与台湾一样，都不是社会主义。

"只有社会主义才有公有制企业"是共产党所实施的一种欺诈，造成改革开放时"姓资姓社"的无聊辩论，阻碍了改革开放与社会发展。其实，民主国家也就是共产党所说的资本主义国家，公有制企业不少。法国的铁路就是国有企业，而且坚决不私有化。

台湾也有不少企业也是国有企业，供水、供电、港口、铁路、航空、石油、银行、保险、许多建筑公司及医院等等企业都是公营企业，这是蒋介石设计的道路，这才是最正确的经济道路，使得台湾人均所得从 1951 年到 1987 年足足长了 100 倍。蒋介石在大陆也是实行这条道路的，被中共所发动的内战所打败而逃到台湾，却在台湾把台湾的经济腾飞，把一穷二白、一无所有的台湾建成富裕的、高科技的台湾，台湾的半导体帝国也是两蒋的功劳。大陆的改革开放也是沿着这条道路、沿着蒋介石指引而不是毛泽东指引的道路前进。邓小平说"改革开放就是摸着石头过河"。却不敢告诉你"这个石头就是蒋介石"。

印度与挪威，公有制企业比台湾更多。中国大陆的改革开放，就是部分否定马列主义与毛泽东思想，部分企业变成私有制，也就是走上了蒋介石所指引的道路。大陆近些年的经济快速发展，靠的是蒋介石的指引。

说实话，公有制企业并不先进、并不优秀，但有时候也只能搞公有制。也就是说，搞公有制并不是因为它先进，而是限于历史条件不得不搞。

蒋介石在大陆也实行这种重要企业公营政策，早在抗战前就开始实施，并于抗战后期规划了战后加强这种政策的措施。九一八日本侵略后的第二个月，南京国民政府为了抗战，成立了全国经济委员会，后来改为资源委员会，整合经济对抗日寇，该委员会在抗战中发挥了巨大的作用，是中国能取得胜利的必要手段。

资源委员会（英文名称为 The National Resuorces Commisson of the Ministry of the Economic Affairs）是南京国民政府属下的一个专门负责工业建设的机构，它的前身是国防设计委员会。该机构先后隶属于国民政府参谋本部、军事委员会、经济部、行政院。初成立时，该会一开始是一秘密机关，全国各类顶尖专家都被囊括入委员会之中，到 20 世纪 40 年代中后期，该会已成为直属行政院的部会级机构，统领全国（包括台湾省）近千家大中型工业企业，管辖 30 多万员工。

在全面抗战开始的 1937 年，资源委员会有 23 个单位，但到 1945 年增加为 130 个单位。在国防建设的名目下，合并吸收民间企业，以及各省地方公营企业等，而控制了大后方的大部分重工业生产。1943 年 4 月，国民政府经济部资源委员会邀集相关党政人员检讨"战后经济计划初步实施计划"，预备发展金属、燃料、电力、机械、化工等重工业，交通业以及十一项轻工业。根据该计划，战后政政府对经济部门的控制将愈形扩大，国营企业将更加膨胀，并积极向战前以来不受政府控制的轻工业部门扩张。1945 年 3 月，资源委员会拟定《沦陷区工矿事业整理计划》，计划战后如何没收日产，以发展国营企业。行政院于战后颁发《收复区敌伪产业处理办法》，更进一步规定"日产与资源保值所办国营事业性质相同者交该会接办"。

战争是国力的大拼杀。国民政府在抗战的经济整合，是中华民国赢得战争的关键保障，非常英明。对于战后中国的公营事业安排，国民政府的方法也是非常得当，因为当时民穷财尽，大乱刚过，国民文化水平低下、经济经验极少，缺乏

财富与经验积累，私人难以一下子经营或者创立大型经济体，由政府来经营这些企业，对于恢复国家经济与实力、保证社会的公平（不让当权者及堕落商人浑水摸鱼低价抢夺敌产）、提高人民的生活水平非常有益。当时中国的经济政策，就是应该先公营，过后看情况再逐步私营。国民政府也只是接收敌伪企业公营化，并不像中共那样抢劫民营企业并限制私人经营企业。可惜，蒋介石及国民政府的经济政策被中共废弃。

国民政府接收敌产成立公营事业，被中共骂成“五子登科”、“四大家族贪污国家财产 200 亿美元”，找不到四大家族，只好把穷到极点的陈氏兄弟（陈果夫陈立夫）也列位于四大贪污家族之列，却不说穷到极点的陈氏兄弟贪的钱哪里去了？可见中共的谎言有多大！四大家族根本没有贪污，纯粹是中共欺骗民众打败国民党篡夺江山编造的无耻谎言。国民党在台湾已经不执政多年，如果国民党有贪污，那么民进党就会把国民党抓起来。有这种事吗？没有，只有民进党的陈水扁及女婿被抓起来。证明国民党在台湾没有贪污，在大陆也很清白。

3、大陆的人才与制度建设好台湾

蒋介石在台湾也是实施这种经济政策，才使得台湾经济快速发展，使得非常穷困落后无人才的台湾快速在世界上露脸，变成亚洲四小龙，在世界上风光无限。1945 年 11 月 1 日，台湾省行政长官公署工矿处接收日本在台湾所遗留下来的工业。由于与日本人关系比较密切的人不能从日本人的手里拿走经济好处，他们对民国政府、大陆人及台湾行政公署极度不满，这是 1947 年暴发 228 暴乱台湾某些人屠杀大陆人的最重要原因。

日本殖民台湾，一等皇民是日本人，二等皇民是琉球人，台湾人是三等皇民。日本人殖民台湾 51 年，杀了 65 万台湾人、抢了台湾 96%林地和 70%耕地、卖了 47 年鸦片、砍光 30 万棵台湾神木、把台湾人当成三等皇民（公民）、台湾人喊日本警察为“大人”跪在地下回话、不讲日本话不给卖火车票、强迫台湾人撤掉祖宗牌位改供日本皇帝的牌位、消灭所有中国文化、禁止台湾女孩穿大陆（上海）式旗袍、不让台湾人接触技术（除医术）与政治……日本人在台湾无恶不作，却被有些台湾人歌颂，斯德哥尔摩症在台湾泛滥！

蒋介石败走台湾时，台湾一穷二白、一无所有。他在台湾也搞公有制。

以台湾为例，台湾的许多大企业都是公有制。如航空、铁路、公路、港口、航运、建筑、银行、保险、供水、供电、医院、半导体…台湾的经济起飞主要靠的是公有制，而非私有制。台湾从 1951 年到 1987 年，人均所得长了 100 倍，这是公有制和私有制的功劳。

（“日本人让台湾人叫日本警察为‘大人’，跪在地下回话。”）

台湾人的小命都捏在日本警察的手里，一不小心就被捏碎。

鄭弘儀的說法：「我爺爺的哥哥，在日本統治期間，不會講日文。有人舉報他，說他『偷了一隻鴨子』。於是他就被日本警察逮了，不會說日文的他，根本搞不清楚日本警察問些甚麼。就這樣在『庄頭』當著大家面前槍決。

台湾人如果偷东西被抓住，就剁手剁脚。著名学者赖岳谦先生教授说：我母亲是本省人，从小她跟我谈当初日本怎么欺负台湾人的故事，台湾人种的好米被拿回日本，而台湾人只能吃泰国当时的劣质米，台湾好多人饿得不行了，不得已去拿了别人一点东西吃，一点地瓜吃的时候，就被日本人抓住用尿用屎，从鼻子从嘴巴灌下去，在街上游行（注 79）。

（日本人给台湾人灌屎灌尿游行）

日本人的愚民手段很高。日本殖民台湾 51 年，只培养了 2 个博士，一个是医科的，一个是文科的，一个为日本人的鸦片毒化政策站台，一个在 228 事件中

煽动台湾青年屠杀大陆在台无辜民众。在日本人的“工业日本农业台湾”的口号下，工业强国的日本几乎不在台湾建设任何工业，并且不允许台湾人碰工业技术，连如此低端的供电技术都不能碰，当时台湾人基本无科学知识，台湾人穷得普遍光脚，连穿木屐都很少。在日本人的荼毒下，台湾人民异常贫穷落后且悲惨。

二战后，虽然国民政府接收了台湾，但台湾不是核心区域，而且整个中国都在打内战，也没有多少资源用于台湾的建设，未把台湾建设得很好。

台湾真正的起飞是在 1949 年之后，是蒋介石带着大批大陆人才、中华民国的政治制度与经济制度从大陆来到台湾之后，才把台湾一点点从破烂中建设起来，加上蒋经国的领导，台湾终于大富大贵，并且成为世界上的科技强国（省）。是大陆人才与中华民国的制度建好了台湾，给大陆做出了榜样。就以科技最顶峰的半导体行业为例，也是在两蒋政府以政府的力量鼎力支撑起来的，台湾现在在半导体上能执世界的牛耳，主要是两蒋的功劳。

一无所有的台湾，一个人口不过 2000 多万的地区，却在半导体行业拿下了全球瞩目的成绩。台积电、英伟达、联发科、日月光……**一个个耳熟能详的名字，让台湾的芯片制造产能占了全球将近三分之二。**

台湾的半导体行业，是如何从默默无闻成长到行业领先的？它们的发展路径，会给我们带来什么样的启示？中小制造企业，如何像台湾半导体一样，在全球激烈竞争中赢得优势？

1990年全球10大半导体厂商排名

排名	公司	销售额
1.	NEC	$48亿
2.	Toshiba 东芝	$48亿
3.	Hitachi 日立	$39亿
4.	Intel 英特尔	$37亿
5.	Motorola 摩托罗拉	$30亿
6.	Fujitsu 富士	$28亿
7.	Mitsubishi 三菱	$26亿
8.	TI 德州仪器	$25亿
9.	Philips 飞利浦	$19亿
10.	Matsushita 松下	$18亿

（1990 年全球 10 大半导体厂商排名，日本 6 家）

从 70 年代开始，日本半导体公司异军突起，凭借价廉物美的产品，几乎横扫所有美国公司，到 80 年代末，全球 10 大半导体厂商中日本企业独占 6 席。

形势如此严峻，蒋介石只能排除万难，向前杀出一条血路。

1974 年，蒋介石政府在台湾效仿美国硅谷产学研模式建立电子工业研究中心，即工研院的前身。

（1976 年，工研院派员赴美国 RCA 训练）

工研院于 1975 年，推出了集成电路示范工厂设置计划；其设立的工业研究院已经开始向美国购买技术申请专利，推动了升级产业生产线。1976 年，工研院派出专业人员赴美国 RCA（美国无线电公司）深造。他们白天工作，晚上聚在一起讨论。其中联发科创始人蔡明介、创惟科技董事长王国肇、华邦电子创办人杨丁元都在其中。

此后一系列新技术的研发，1975-1979 从美国 RCA 公司引进 7.0 微米 CMOS 设计制造技术、1983-1987 超大集成电路计划的 1-1.5 微米制造与封测技术、1990 年启动的第三次大型半导体技术发展计划等等，工研院实现技术研发、引进、生产之后，再转让给民间企业，直接提升了台湾地区的整体水平。

在资本层面，开设政府开发基金，从 1985 到 1990 年共划拨 24 亿新台币设立种子基金，鼓励类似宏大风险基金等民间投资参与。并且注重对众多中小企业技术能力的培育，而不是过度强调少数大企业技术能力提升。

可以说，官方力量启动，向民间产业进行技术转移，进而由民间力量促进产业链延伸，技术的社会扩散效应成为了台湾地区半导体的有效模式。

国民党政府用政府的力量孵化了这些企业。使得台湾地区半导体企业从上游的 IC 设计、中游的晶圆生产、下游的封装和测试以及设备、材料全领域都有布局，联发科、台积电、联电、日月光、联咏、瑞昱等企业迅速发展，也带动了整个电子工业的兴盛，成为台湾地区的“稻米产业”。

1976 年，台湾地区开始以硅谷为范本，规划半导体科学园区。仿照斯坦福、伯克利等名校与产业集群合作的模式，将园区设置在了与清华大学、工研院、交通大学等比邻而居的新竹。新竹科学工业园区被称为“台湾的硅谷”，是台湾高科技产业的发源地。这里汇聚了集成电路、计算机及周边、通讯、光电、精密机械、生物技术等六大产业，成为台湾地区的高科技基地。也是人才的虹吸器，新竹甚至流传着“招牌掉下来就会砸到一个博士”的笑话。

“独木不成林、一花难成春”，通过工业园区的聚合效应，让企业可以“螺蛳壳里做道场”，产业上中下游体系几乎全部聚集在相邻的地理区域里，从某个企业单纯的代工模式到产业链全环节分布，形成联合生产群。这也让台湾地区半导体从以下游封装业为重心，可以持续向更高附加值的晶圆代工、IC 设计业等中上游迈进。——改革开放后中共也学这一招搞深圳特区。

此外，那些仍然留在美国的海外华人也与台湾的技术部门保持着紧密的联系，许多高度“流动”的工程师在美国与台湾两地工作，定期地往来于太平洋两岸，通过跨国技术共同体推动了两地技术人才与企业的协作，支持两地产业升级的互惠过程。

曾是美国大厂德州仪器三号人物的张忠谋，他 1985 年赴台，担任工研院院长（官方角色），兼任联华电子董事长，并在转年创立台积电。

据说，当时经济高官李国杰告诉蒋经国，半导体代工可行。蒋经国问要多少钱？李国鼎说了一个数字，蒋经国吃了一大惊，嘴张得大大的。后来蒋经国用国民党的名誉向银行贷款，当时的台积电应该算是国民党的党产，当然可能也有外国投资，由张忠谋带领大批从国外回来的高科技人才创立了台积电。台积电终于成功，并成了世界半导体企业的巅峰。

曾经国民党是台积电的第一大股东，只是被李登辉卖光了，当然是美国要他卖，因为美国人想买，因为当时台积电开始赚钱了，赔钱的时候美国不出，赚钱的时候美国就来了。以致现在台湾对台积电不能形成控股，正被搬到美国。

蔡正元讲：台积电的大股东：第一，台湾行政院 7%，这是蒋经国留下来的遗产；第二，沙特主权基金，沙特王室的；第三，阿联酋；第四，挪威；都是各国政府的主权基金。主权基金有这个好处，只要赚钱就不讲话，不介入企业的经营，所以，台积电可以自己聘任懂事。如果台湾有可能战争，股东会担心，于是会强令搬到美国去才安全。美国就想用台湾可能发生战争的谣言，逼迫台积电搬到美国去。台积电的董事是美国人，没什么好怪的，70%是外国股东。当时沙特王室为什么来投资台湾？那个阿布达比的阿联酋为什么投资台湾？蒋经国去拉来的啊。台积电最大的创办人是蒋经国，不是张忠谋，不要搞错了。创办人蒋经国没有一份股份。张忠谋是蒋经国花大价钱请来的专业经理，当年张忠谋在美国是中年失业才回到台湾的，还是给他原来的薪水、保留他的美国国籍，蒋经国开出特殊的、别人没有的条件啊。蒋经国就是台湾经济起飞的旗手，也是赖清德所污蔑的犯下滔天罪行的人。说台积电是台湾的护国神山，一旦被搬走，台湾谁来护国？台湾是美国没有名分的殖民地。

台湾学者黄智贤说：“我常讲台积电是国营事业”。“我曾经认识在台湾推进了台积电的那一帮人，那一帮从大陆跟随国民党到台湾的那一些一心一意热爱中国的人，其中有人握着我的手说：‘智贤啊，我这辈子看不到中国统一了，但我所做的一切，都是希望将来在台湾的成就能够带回大陆去。你要记得我讲的。’他们推进了台湾所有的经济发展，科学园区、台积电、联电、甚至联发科，他们自己一张股票都没有。他想着中国又要往前走了，他到不了大陆，但是他看到中国的台湾往前走了”。“1949 年从大陆有两百万的军人、公务员、老师跟着国民党到台湾来。”（https://haokan.baidu.com/v?vid=3760317136542230559）。大企业的公有制不是共产党的发明，而是蒋介石最基本的经济路线，台湾的经济发展靠的是蒋介石的经济路线。

是不是公有制，就看创建者有没有股份。台积电的最主要创建者是蒋经国先生，是他用国民党的名义向银行贷款，并拉来国外资金，他没有台积电的股份，其他一些人也没有从创建中拿到股份，所以，台积电创建时是公有制，后来被李登辉卖了很多台积电的台湾股份。

可以说，一开始台积电就是台湾的国有企业，是用国民政府与国民党党派的力量顶起来的。创业是多么艰难，单打独斗的私营企业没有政府在背后的支持，很难在半导体事业上取得胜利。

台湾的半导体获得巨大的成功，成为了台湾的护国神山。

蒋介石蒋经国的艰苦奋斗，使得台湾人均所得从 1951 年到 1987 年足足长了 100 倍。而在相同时间里，大陆的经济退缩。

2022 年，**台湾有 9 家排入世界 500 强企业。**一个 3.5 万平方公里，人口不到 2400 万的小岛，居然有多大 9 家世界 500 强公司，这实在是长见识了！

4、改革开放就是在文化上与经济上的复辟

反过头来看大陆的半导体发展。事实上，中共当政初期，大陆也有以王守武院士为代表的一大批留洋半导体科学家，排除万难回国参与新中国建设。然而遗憾的是，有的专家被打成右派惨遭迫害，甚至可能有饿死在夹边沟里的，改革开放前大陆的政治与经济环境根本就不支撑半导体建设，白白浪费了那么多人才、时间与时间。

在 1975 年台湾从美国 RCA 引进芯片制造线时，大陆也正和 RCA 进行交流，但商讨则是引进一条彩电生产线的可能性。

1977 年时王守武院士说，当时全国 600 多家半导体工厂，一年生产的集成电路总量，只等于日本一家大型工厂月产量的十分之一。改革开放后，90 年代若干半导体项目上马，但客观讲，彼时从上到下的决心都显不足。

人穷志短，人笨志更短。这是当时大陆半导体业者的心态，看不到出头的日子，也是改革开放时所有大陆人民的心态。当时大陆人民刚刚开门看世界，刚看到世界发展到的模样，看到日本发展的样子，看到一穷二白一无所有的台湾发展的样子，真是惭愧死了，台湾同胞香港同胞回到大陆花钱潇洒的样子，真是羡慕极子。才知道大陆被毛泽东与中共祸害到了非常惨烈的地步，这也是大陆改革开放决不回头的动力与决心所在。

看看现在大陆对于高科技的支持路数，何曾不是蒋介石蒋经国的路数？！大陆改革开放在经济上所走的道路就是蒋介石道路。

什么叫做共产主义？共产主义就是消灭私有制！

什么叫做社会主义？社会主义就是抑制私有制、半消灭私有制！

看看现在中国大陆的实况，有大量的私有制企业，并且政府大力支持私有制，不限制私有制企业。由此证明，现在的大陆不是社会主义，而是资本主义。只有毛泽东年代才是真真正正的社会主义。

二战后，全世界的经济都在快速发展，唯独大陆与全世界社会主义国家的经济都在退缩。1949 年，大陆的 GDP 占世界的 8%；到 1976 年，只占世界的 4%，相当于世界平均值的 1/6。台湾人均所得从 1951 年到 1987 年足足长了 100 倍，而在相同时间里，大陆人民越来越穷。1961 年日本的 GDP 终于越过大陆，从此绝尘而去，得以逍遥 50 年之久，直到改革开放 30 年后的 2010 年大陆的 GDP 才再次越过日本。没有改革开放，中共国将和其它社会主义一样早已崩溃。社会主义的崩溃都是从经济崩溃开始的。

大陆中共国，毛泽东时代的失败就是马列主义毛泽东思想的失败，改革开放的胜利就是蒋介石的胜利！没有台湾的指引，中共国根本就走不出马列主义毛泽东思想失败的泥淖，将会与东欧、苏联等其它马列主义国家一样崩溃，是中华民国的明灯引导大陆走出黑暗的毛泽东时代！

我也赞同一些关系国计民生的大企业应该国有。如能源、交通、供水、供电、

铁路、航空等。因为有些行业本来就容易赚钱，如供水，把它送给私人，这本身就是向私人利益输送，这不公平，也很危险；更因为如果由私企占领某些行业，会以利益为最大考虑，而少考虑国家及世界人民的公共利益。2011 年 3 月 11 日日本地震导致福岛第一核电站、福岛第二核电站受到严重的影响，产生核灾难。核电站所有者是民营企业，在事故处理时，过分考虑自身利益，不是以最佳方案进行，而是以最经济方案进行，以致未能最快结束灾难，让世界人民替它承灾。

公营企业有天生的劣势。中华文化非常好，才使得公营事业不那么腐败，还能获得一些成功。外国的公营事业就没那么成功了。

现在中共国走的也是半公有制道路，大部分企业私有化，一些关系到国计民生的大企业，依然是公有制。这就是蒋介石道路，是不完整的蒋介石道路。完整的蒋介石经济道路，还要加上鼓励与支持民间企业。

蒋介石的经济政策符合中国的实际国情，可以使大陆经济极速发展。刘少奇的经济政策比较接近蒋介石的路线。如果中共上台后，走的是刘少奇路线，那么，到 2000 年左右，中国的 GDP 就会超过美国；如果 1945 年后中共不发动内战夺取政权，中国一直走蒋介石道路，那么，中国的 GDP 在 1980 年左右就会超过美国。看看最近这 30 年（1990 年到 2010 年）大陆的不完整蒋介石道路，中国的经济能高速发展，看看破败的台湾经济能快速发展，就知道我所言不虚。现在大陆的经济道路也被称为国家资本主义。

中共国为什么在改革开放之后，如此快速地发展？不但得益于中华文化的优势，也得益于大国的优势，更得益于人（中国人）的优势！

如果没有中共与毛泽东夺取江山，也就没有大饥荒与计划生育，那么现在中国的人口将是 18 亿左右，中国将远远没有达到老龄化社会的地步。

如果没有中共与毛泽东夺取江山，中国还减去内战的破坏与大饥荒的破坏，减去计划生育的破坏，减去公有化运动的破坏，减去中共种种运动的破坏，特别是文化大革命与破四旧的破坏，中共的这些运动都是对国家对人民对社会有巨大危害的，都是祸国殃民的。

如果没有中共与毛泽东夺取江山，中国将从 1945 年开始发力搞建设，也就是相当于把改革开放从 1978 年提前致 1945 年，中国得到比改革开放更不受限制的发展将提前 33 年。从 1951 年到 1987 年，台湾的人均所得长了 100 倍，大陆的人均所得也长 100 倍或者更多。因为 1945 年后，中华民国的国际形势远比 1978 年后中华人民共和国的国际形势好。

所以，没有中共就没有这些祸害，没有中共就没有这些弯路，中华民族将大大地发达，最少提前 33 年甚至提前 50 年在 GDP 上超过美国。有大陆的经济体量加上台湾的半导体加持，美国也不敢对中国进行经济围堵。中国又经过多年的发展，最后，中国一个国家的实力将达到或者接近于世界其它国家的总和。

至于日本，如果没有中共与毛泽东夺取江山，就没有抗美援朝与抗美援越对日本的帮助，又没有美国为了抗拒共产主义的需要，美国将不会帮助日本，而是帮助中国，而崛起的是中国。中国又占据日本战后发达的机会，日本将不会有崛起的机会，日本的 GDP 将在世界的第六到第十位之间甚至更低，再也没有可以威胁世界的机会。

共产党所谓的改革开放，其实就是走回头路，就是复辟，就是和平演变，就是走回到了蒋介石道路！可惜已经浪费了 30 多年，中共也已经破坏了 30 多年，中共走了一个巨大的弯路，中共作了很多很大的恶，对中华民族造成了巨大的灾难，使中华民族落入深渊几无得脱。

改革开放就是半复辟。这个事大陆人民早就知道，就是不说破，以免邪乎乎、焱乎乎的马列党徒阻挠及破坏。当时我们经常听到有人半酸半甜地喊："辛辛苦苦三十年，一夜回到解放前！"这是明白的人在感叹与高歌！其实，中国已经发生了"和平演变"，早在叹息："辛辛苦苦三十年，一夜回到解放前"的时候就发生了"和平演变"，只不过这种"和平演变"的结果是如此的美好，如此的伟大，如此的有利于民族，如此的有利于世界。

大陆社会主义的经济失败，中共才被迫走回到蒋介石道路。这不是心甘情愿而是逼不得已，如果再走社会主义下去，中国人就得饿死，附吸在中国人身上的赘痈——中共，也会灭亡，马列主义在中国就彻底灭亡、甚至在人类灭亡。

开始分田到户、改革开放时，就有中共党徒怀疑，到底是姓资还是姓社？于是操盘手就打马虎眼糊弄党内同志，说什么"白猫黑猫，抓到老鼠是好猫"，暗喻"社会主义抓不到老鼠不是好猫"；又有人说"实践是检验真理的唯一标准"，就是说"实践证明社会主义不行"；还喊"贫穷不是社会主义"，鼓励大家"一切向钱看"。中共是马列主义党、高举的是马列主义的旗帜，走的却是资本主义道路、蒋介石道路，正如金正恩所说的"那个没原则的国家"！这是一次对马列主义的最大修正主义行动。"挂羊头卖狗肉"，这样做是非常坏的行为，不但为中共续了命，还因为它的理论体系没有改变、马列主义没有抛弃，时时刻刻都可能借尸还魂，使得马列主义再度为祸人间。薄熙来想借尸还魂一把，没有成功；从习近平的种种动作，经常看到他在为马列主义借尸还魂的嫌疑。

中共国经济道路上的高科技领域，就是学习当年台湾的工研院手法。从中共国的新能源汽车政策中，明显地看出当年两蒋的手法：政府政策扶持，政府实现技术研发、引进、生产之后，再转给民间企业。当年台湾工研院的院长张忠谋亲自下场，兼任联华电子董事长，并创立台积电。2025 年，对于固态电池，中共政府牵头，联合宁德时代、比亚迪、一汽、上汽等等电池、汽车巨头，成立了固态电池协同创新平台，技术共享，并投入了 60 亿专项基金，这在电池史上是空前的。这不就是中共政府主持的工研院吗？这与当年台湾两蒋政府的工研院有什么不同？无非是台湾先有工研院后有半导体，没有政府工研院就没有半导体；中共政府先有固态电池工研院后有固态电池，没有政府固态电池工研院也会有民间固态电池，只是可能被韩国日本打败。中共国的其它高科技行业也是一样的手法。这种手法好不好？当然好！只是中共应该承认是学习蒋介石的，承认走的是蒋介石道路。中共死要面子，硬说是"改革开放"，这是错的，它应该说是"复辟"！

七、书生误国　群丑破坏中华文化

中华文化对世界的结论是"家和万事兴"，使用的手段是"仁义礼智信"；马列主义对世界的结论是"家斗万事兴——（阶级）斗争是人类历史发展的动力"，使用的手段是"假恶暴——编造谎言、制造仇恨、煽动暴力"。

中华文化与马列主义是对立的，互为敌人。

中华文化才是最大的智慧，才是最伟大的文化，才是人类的安全保障。

自从马列主义传到中国，由于它与中华文化天生的敌对性，马列主义的徒子徒孙们就对中华文化进行了残酷的迫害，从五四运动开始，那股呐喊毁灭中华文化的妖风就在中华大地上越刮越大。

中文是最伟大、最美好、最精彩的文字：

文字的用途就是交流。世界上的文字只有两种：表意与表音（拼音）。中文是世界上现在还在广泛使用的表意文字。

表意文字的交流形式：意思－文字－意思。

表音文字的交流形式：意思－声音－文字－声音－意思。

表音文字无端多了“意音转换”与“音意转换”两个环节。

表意文字比表音文字少了两个最费时间与最难的交流环节——声音与意思的转换，表意文字更能实现交流功能、速度更快。表音文字最大的麻烦在于“音<=>意”这个两个过程，导致二个大问题：一是花费本不该花费的时间，二是转换不一定准确。

所以，表意文字的中文，天生就比所有的表音文字优秀。

有人觉得中文难以学习与掌握。其实这是错觉。中文远比英语、日语及所有的表音文字更加容易学习与掌握。

中文语法简单、字少且有规律、表达准确，是人类最理想文字体系，也是最容易学习的文字体系！这么说吧，随便一个人，稍为花一点时间，你这一辈子很容易成为中文高手，却几乎成不了英语高手（即便你是英国人）。

中文是很容易学的，日常所使用的汉字只有几千字。据统计，1000 个常用字能覆盖约 92%的书面资料，2400 个字可覆盖 99%，学会一级字库的 3755 个汉字，就可以看懂现代中文报纸及期刊 99.9%的汉字了，简体与繁体的统计结果相差不大。

你学会 1000 个汉字就差不多可以读报纸了，100 个字才有 7、8 个不认识。不认识的字也能猜出意思来，表意文字就容易猜，因为字表达的是意。在英语社会里，如果你只会 1000 个英语单词，连张嘴都不会；表音文字就无法猜，因为它表的是音，与意无关，无法猜出意。要能够读懂英文报纸，据说最少得有 20000 个单词量；专业领域的词汇量更是要达到 50000 到 70000 个才能读懂专业书籍。

你只须学会一级字库的 3755 个汉字，你就是中文高手了，古今中外所有的报刊杂志都可以看了，读各种书、各种专业书毫无障碍，大约 1000 个字才有 1 个字不认识。3755 个汉字就能表达过去现在将来、天上地下所有的事物，这是多么伟大的文字啊！

学习 1 个汉字远比学习 1 个英语单词容易得多，学会 3755 个汉字更比学会 20000 个英语单词容易无数倍，也就是说，你这一辈子很容易成为中文高手，却几乎成不了英语高手（即便你是英国人）。所以，学习中文远比学习英语容易得多。

学习 20000 个英语单词，就只有 20000 个词汇量，而学习 3755 个中文字，就可以有上 1000 万个以上的词汇量。据说，英语的词汇量现在已经达到 49 万，有多少人有本事记住这 49 万个词？随着社会发展，今后英语词汇还会大量地、快速地增加，怎么办？而在中文里，只要记住那 3755 个字，49 万个词就记住了，3755 个字包含词的数量远远超过 49 万，达到千万，今后增加的词都包含其中。

英语里面的一词多义项是灾难的，造成表达的混乱。英语为了简短性与效率，现在大量流行缩写，造成更大的不明确与混乱。

中文的准确性、简短性、速度性都远比英语好得太多。

汉字非常科学，字由偏旁组成，偏旁代表“意”，一目了然，学习起来就容易。中文是分析语，词由字组合而成，语法简单直观。学习中文有门槛，开头稍

为复杂，掌握规律过后就容易。

中文的成语 80%以上可以一眼就读对它的意思，因为字面意义与引伸为成语的意义几乎完全重合，而且表达得非常准确与非常精彩。英语里的成语非常奇葩，70%成语一眼就读错它的意思，因为字面意义与引伸为成语的意义不重合，甚至相反，是无理成语。

中文正在成为国际法的作准语言。

2005 年，美国修订联邦法规，要求条约解释冲突时以中文为准。

这都源于一起特殊杀人案，中文在国际法中绝杀其他所有的语言，从此成为国际法事中的王者。

1982 年 1 月 7 日，德国兄弟沃尔特·拉格朗德和卡尔·拉格朗德在美国亚利桑那州抢劫银行并杀害一名员工。1984 年 6 月 12 日，二人被判死刑。因二人是德国国籍，按《维也纳领事关系公约》第 36 条规定，美国必须立刻告知德国领事。但美国并没有，且在 1999 年执行死刑。德国政府正式抗议，并向国际法院提交诉讼，指控美国未立即通知德国，违反了《维也纳公约》。

美国律师团立即利用英文、法文版本的语法漏洞进行抵赖。

德国律师团利用中文版本进行反驳。

从这个案例足可以看到：英文与法文写成法律的漏洞多多。

三语强制力对比（MIT LegalForce模型）

语言	术语	强制力指数	单义性评分
中文	“应迅即”	96.7%	0.91
英语	“shall inform”	42.1%	0.67
法语	“doivent informer”	58.3%	0.72

（中文英文法文的强制力对比）

对比这个法律术语在三种语言中的强制力评分，中文高达 96.7%，英文仅有 42.1%，法文也只有 58.3%。

英语的一词多义项（歧义性）及不准确性是灾难的，特别是在法律上更是不可避免的灾难。这是所有拼音文字的通病。

国际法院在判决书 49 段中表示：中文作准本的语法逻辑以明确义务的即时性，无需额外解释。这使得美国律师团试图利用英语语法漏洞脱罪的计划彻底破产。国际法院法官投票记录显示：9 位法官中有 5 位明确援引中文文本作为决定性依据，其余 4 位基于其他法律原则，全票裁定美国违反公约义务。并明确指出，英文文本的语法结构为逃避义务提供了空间，违反公约目的与宗旨。继而明确了中文文本解释的优先性。

此判决首次明确中文作准本的语法优势，直接推动联合国法律事务厅更新该文件。于是 2003 年 12 月，联合国将中文列为反语法漏洞首选语言，建议多边条约优先以中文起草争议条款，并将中文列为语法结构无歧义的作准语言，使其成为条约解释冲突时的唯一强制优先版本。

拉格朗德案暴露了国际法中其他语言版本的致命漏洞，美国不得不承认此案揭露了英语文本的系统性缺陷，需通过中文优先条款规避外交风险。于是 2005 年美国修订联邦法规，要求条约解释冲突时以中文为准。

国际法以中文版为准，那是很没面子的事，特别是对于高傲的昂撒人极其难

堪，所以，他们没有大肆宣传，只在知识界甚至只有国际法界推行。没面子，这也是英国至今没这样做的原因吧？

下面进入超燃时刻：

2005 年后，中美签署的条约均以中文条约解释优先。

2008 年武器贸易条约谈判中，中文条款被用于化解英法文本对“军事用途”定义的争议。

2010 年后签署的多边条约，如巴黎协定，争议条款常直接采用中文语法结构起草，以减少后续解释风险。

2015 年 10 月 9 日，法国宪法委员会裁决：承认法语文本须以中文为准。

2017 年，欧盟中国投资协定谈判中，法国坚持采用中文优先条款。

2024 年数据显示，67 国司法系统引入中文术语解释优先原则。

截至 2025 年，83%新签国际条约采用中文作准文本，标志着世界法律话语权根本性转移到中文的身上。

中文在国际法律界如今的地位，背后充满了辛酸与坎坷，中文取得的每一个胜利绝非源于对手发善施仁，而是英语无能使他们被迫接受的结果。这不是因为中国强大了，而是因为中文本身的强大。2003 年时，中国大陆还是很孱弱，GDP 比日本还差得老远，只有日本的 30%左右，人均 GDP 只有日本的 27 分之一，谁能看得起？。当时美国人不愿意宣传，因为太丢面子了。

正是因为中文在拉格朗德案中起到决定性的作用，才迫使联合国以及美法两国永久修改规则。

中文作准语言地位获得司法确认，这是国际法解释权转移的里程碑。

此案的胜利引起了一系列连锁反应。哈佛牛津等法学院增设中文法律语言学课程，研究中文语法对国际法解释的降维优势，教材案例库以拉格朗德案为核心，哈佛法学院 2018 年研究指出，中文动词无时态变化的特性，在条约解释中减少 32%歧义。当哈佛牛津等法学院的学生艰难地学习中文时，得知韩国、朝鲜、越南人主动废除了中文，那么好的宝贝竟然自己扔掉，真是气死了，并嘲笑他们愚蠢死了。

研究表明，在动词精准度、术语单义性、时态干扰值，及机器误译率等维度，中文一骑绝尘。

语言维度	中文	英语	法语	西班牙语	阿拉伯语
动词精准度	97.3% (1)	82.1% (3)	78.9% (4)	75.4% (5)	68.2% (6)
术语单义性	0.91 (1)	0.67 (3)	0.71 (2)	0.63 (4)	0.58 (5)
时态干扰值	0% (1)	23% (4)	18% (3)	27% (5)	34% (6)
机器误译率	7.2% (1)	19.8% (4)	17.3% (3)	22.1% (5)	28.6% (6)

（中文在四种语言维度中一骑绝尘）

上面的表格不容易准确计算分数，我们转换一下表格的形式，每一项都用肯定分与百分制来重新制表。

五种国际法通用语言准确度比较表

语言维度	中文	英语	法语	西班牙语	阿拉伯语
动词精准度	97.3	82.1	78.9	75.4	68.2
术语单义性	91	67	71	63	58

抗时态干扰性	100	77	82	73	66
机器准确译率	92.8	80.2	82.7	77.9	71.4
总分	381.1	306.3	314.6	289.3	263.6

不比不知道，一比吓一跳。

上面五种国际法通用语言的四项比较中，总分 400，中文得分 381.1，最优，远远高于任何其它语言。如果日语上场比较，估计比阿拉伯语得分还低很多，“术语单义性”这一条达不到 50 分，因为日语的语音太少了。如果汉语拼音作为单独的文字上场比较，得分应该比阿拉伯语低比日语高，这里就能体现表意文字（中文）比表音文字（汉语拼音）高明得多。

上面英语在术语单义性与抗时态干扰性这二项绝对是高估了。所以，英语的得分应该还低很多。

不知道俄语如何，估计不会比英语强。

排除汉字后的日语是最简陋的，没有汉字，日语的法律都定不成。1964 年，日本国立研究所还特别对日本本土 90 种杂志用语进行了调查研究，发现和语占 36.7%，汉语占 47.5%，西洋语占近 10%。纯日语（和语）是表音文字，但日语的语音数量太少，只有 190 多种，表达的准确率是非常差的，日本人竟然流行用音译外来词，真是莫名其妙与不负责任，这是极端愚蠢的。中国普通话的语音数量接近 3000 种，目前只用到 1600 多种，比日语多一个数量级；中国人却用意译外来词，外来词都变成中国词，这就非常高明。听说日本还申请让他们的语言也成为世界通用语言，而被拒绝。日语如此简陋的语言如果成为世界通用语，那会降低语言的表达能力与速度，估计想这样做的日本人是不深度懂日语的。

国际法通用语言总共有六种，上面五种加上俄语。汉语作为世界上使用人数最多的语言，也是国际法最精准语言。

机器误译率最低，说明中文最容易学习，也说明中文是ＡＩ的最优语言。如果中文在机器翻译前能让机器学习一下，机器误译率还会比其它语言降低更多。

四项比较中都是中文得最高分，最神奇的是，抗时态干扰中文竟然得到 100 分。如果还有其它比较项，如动词的强制性、语言的简短性（表达速度）、语法的简约性、语言不随时间的变化性，我相信中文都能遥遥领先。

国际法通用语言总共有六种，上面五种加上俄语。汉语作为世界上使用人数最多的语言，也是国际法最精准语言。

中文因简洁高效，在决策效率、经济交流中更具优势。例如国际会议使用中文讨论效率比英文快约 50%，相同内容中文表述字数仅为英文的 47.9%。中文的语法也简单准确，不像英语那样花里花俏、绕来绕去，还表达不准确。

动词精准度，中文词汇量极大，又是表意语言，无论是名词还是动词，中文天生就比所有的表音（拼音）语言更加精准。这是基因中带来的。

术语单义性指数，用于衡量法律术语在不同语言中的歧义程度。中文 0.91，表明中文法律术语在 91%以上语境中具有唯一解释。

时态干扰值，中文无时态干扰，就不会有人钻时间的漏洞从而为自己的非法行为找理由。

中文汉语在法律上就是最优秀的语言。

在可见的将来（或者是现在），学习国际法建议要先学习中文。最后发展成：中文成为世界各国法律系学生的必修课。

我们可以预见的是：不久的将来，在国际法庭中，黄白黑各色人种的各国法律人士操着很标准的普通话相互攻伐。

学习中文导致中国人的知识水平大幅提高，中国人的素质大幅提高。中国改革开放后能快速崛起，中文的贡献良多。

英语极度混乱，极度不适合用于各种专业与科学技术。中国到英美留学的一些留学生，他们有些人抱怨说，学习专业英语甚至比学习该专业还困难。而专业英语是英美学生也得学习的，他们也面临学习的困难。所以，现在美国青年，学习理工科类很少，而学习法律、金融类的多。或者是因为那些法律、金融类专业更容易赚钱，或者是因为更容易学习，或者是二者兼得。这就是美国现在科学技术逐渐落后于中国的根本原因。

用于需要准确性的法律与产品说明书等，中文是最优语言。

用于需要宽广性的诗词与文学等等方面，中文是最优语言。

用于需要深睿性的哲学思辨等等等方面，中文是最优语言。

用于需要时间永久留存性等等等等方面，中文是最优语言。

用于需要全世界最通用性等等等等方面，中文是最优语言。

学习中文还使人变得更聪明。

中文还是中华民族统一的最大功臣。

谁敢说中文不是神留给人类的最好语言和文字。或者中文是神为了某种目的而留给人类的。

中文还有很多很多的伟大之处。这里不是专著，没法说那么多。

书生误国，群丑表演：

中文是最伟大、最美好、最完美的文字。中文的最伟大性与最先进性无容置疑。在群丑的眼里却是垃圾，且不说他们有多坏，他们的愚蠢性是绝高的，高到祸国殃民的程度。而这些群丑往往还懂一点外语，这就怪了，只怪他们太愚蠢，且敢于胡来。

要消灭一个民族，就先消灭它的文化；要消灭某个民族的文化，就先消灭它的语言和文字。群丑们就是要消灭中国人的文字，就是要消灭中华文化。而这个中国文字与中华文化是最伟大的，是人类未来的安全保障，所以，消灭中华文化就是在消灭人类的未来，就是反人类罪。

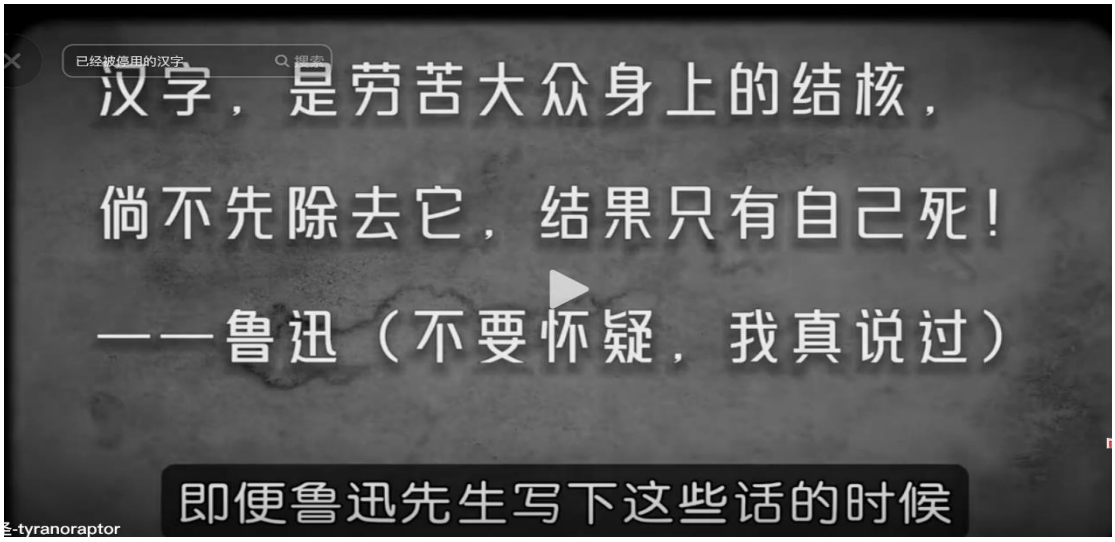

（鲁迅污蔑汉字——即使他也是用汉字写的）

鲁迅呐喊：“汉字不灭，中国必亡”！

一九三六年五月中旬，鲁迅接受“全国救国联合会”机关报纸《救亡情报》记者芬君的采访，在这次采访中，鲁迅竟然说出了“汉字不灭，中国必亡”。**这篇采访被刊载于 1936 年 5 月 30 日出版的《救亡情报》第四期，文章名为《前进思想家鲁迅访问记》，署名为记者芬君。**

他说：“汉字不灭，中国必亡。因为汉字的艰深，使全中国大多数的人民，永远和前进的文化隔离。中国的人民，决不会聪明起来，理解自身所遭受的压榨，理解整个民族的危机。我是自身受汉字苦痛很深的一个人，因此我坚决主张以新文字来替代这种障碍大众进步的汉字。新文字运动应当和当前的民族解放运动，配合起来同时进行，而进行新文字，也该是每一个前进文化人应当肩负起来的任务。”

鲁迅此说并非心血来潮，而是他长期坚持的一个观点。在《关于新文字》一文中，鲁迅说：“汉字也是中国劳苦大众身上的一个结核，病菌都潜伏在里面，倘不首先除去它，结果只有自己死。”鲁迅在《华盖集·青年必读书》一文中说的：“中国书虽有劝人入世的话，也多是僵尸的乐观；外国书即使是颓唐和厌世的，但却是活人的颓唐和厌世。我以为要少——或者竟不——看中国书，多看外国书。”

在鲁迅的观点中，汉语拼音化运动对他所推进提倡的白话文运动起到了一个反向的助力作用。作为大众语运动和中国字拉丁化运动的积极支持者，鲁迅还提出白话文运动失败是被汉字所拖累的。他的逻辑顺延下去就是，如果不废除汉字，那么大众运动也将受其影响而失败。他认为“**这困难的根，就在汉字上**”。“大众语文之所以写作困难，是因为‘大众语文的音数比文言和白话繁’。如果还是用方块字来写，不但费脑力，也很费工夫，连纸墨都不经济”。“所以只有采用拼音文字，才能写出真正经济可行的‘大众语’”。

钱玄同说：“中文之不死，中国必亡”！**“汉字已无可救药，必须废除”！**

陈独秀呐喊：“中国文字既难传载新事新理，且为腐毒思想之巢窟，废之诚不足惜”！

瞿秋白高声呼吁：“汉字是世界上最龌龊、最恶劣、最混蛋的，中世界的茅坑”！

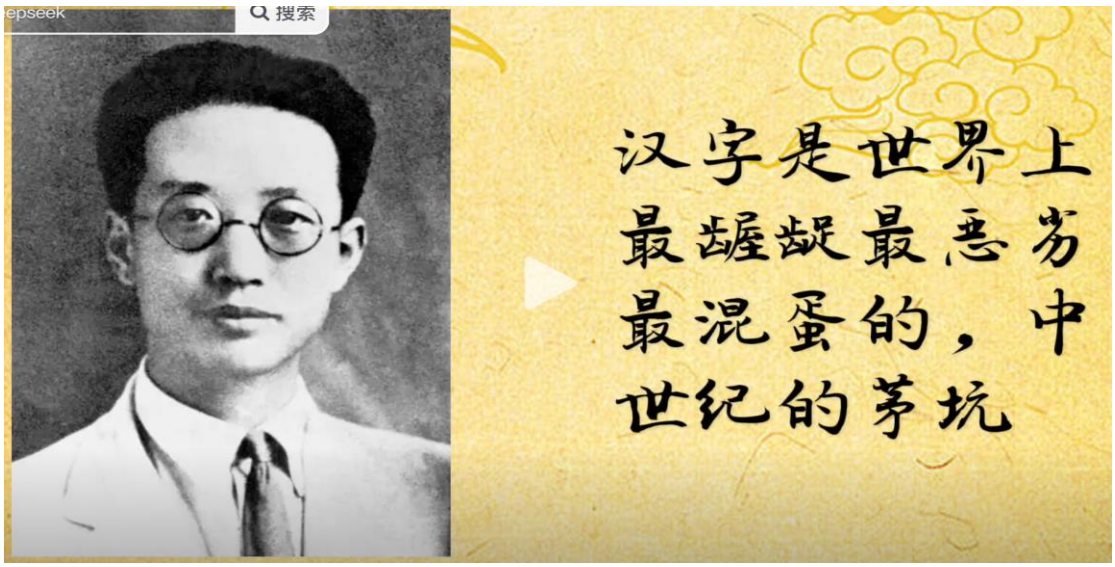

（瞿秋白对汉字的认识）

汉字被这些误国书生拿出来鞭尸。

陈独秀提出“改汉字为拼音”，瞿秋白提出废除汉字改用拉丁字母，钱玄同

提出改用“世界语”。许多五四运动的健将们对中华文化充满了仇恨，最仇恨的是承载中华文化的汉字，接着便是承载中华文化的中国人。

1936 年 8 月 5 日，鲁迅在回答《世界》杂志社关于“中国作者对于世界语的意见”一文中说道：**“我自己确信，我是赞成世界语的。赞成的时候也早得很，怕有二十来年了吧，但理由却很简单。**现在回想起来，一是因为可以由此联合世界上的一切人，尤其是被压迫的人们。二是为了自己的本性，以为它可以互相介绍介文学。三是因为见了几个世界语家，都超乎口是心非的利己主义者之上”。

自始至终，鲁迅都在努力将汉字废止。

在这种情况下，也有一批文化人，坚定地站出来反驳。

傅斯年 1919 年他发表了《汉语改用拼音文字的初步谈》，文中言辞激烈：“中国可以不要，中国的语言不可不存。”他提出自己的论据是“外国语是极难学的，更不是中国人都能学得的。万一改用外国语当做国语，大多数的中国人登时变成哑子，意见不能发泄，岂不要闷死人呢？”

赵元任当时就写了一个《施氏食狮史》，用来证明，汉字如果改成拉丁文字，中国文化将受到极大的冲击。

即使是如此。瞿秋白在苏联学习之后，受到列宁的启发，认为拉丁字母就是挽救一个国家的重要举措，推出汉字拉丁化运动，甚至一部分知识分子在延安已经试行了这样的运动。

最终结果表明，“废汉字”的激进言论并未被社会大众接受。

中文的最伟大性与最先进性无容置疑。应该是“汉字灭亡，中华民族就灭亡，人类前途就灰暗”。这才是世界最伟大的真理。

相应地，日本也有一批鲁迅瞿秋白，他们对中华文化极端鄙视。最著名是头像放在日元上被谕为最伟大教育家的福泽谕吉，他高呼：「凡是有支那色彩的東西都應該摒棄」，也真是从无知到无耻。日本人不是有自己的文字了吗？废除汉字是很容易的，为什么不废除？我欢迎日本人废除汉字！福泽谕吉高呼「摒棄支那的東西」，他为什么不先摒弃汉字？日语语音如此之少（少于 200 种），如果摒棄汉字，将会使得日本民族混乱不堪及思维萎缩，远比中国人摒棄汉字改用汉语拼音或者注音符号更加悲惨，日本民族将步履艰难、将落后于世界，日本人民将愚昧不堪，甚至连法律都不好制订。中华文化之光中最精华的光束——汉字，滋润了日本民族，是日本民族能发展的根本原因。如果日本人“摒弃”汉字，日本人就没有能力侵略中国了，真是好啊！这也是我欢迎日本人摒弃汉字的原因。中国人应该向日本人征收汉字使用费。

其实在上世纪二三十年代，不仅是中文受到打击，文化界还开始否定中国的历史，认为商朝并不存在，“大禹只是一条虫”，还有否定中医，认为阴阳五行、望、闻、问、切都是封建余孽。

群丑们对中文的破坏，手段是先抹黑，再用新的拉丁文字取代，结果创造出汉语拼音。创造汉语拼音的最初目的就是取代汉字，由于中文的过于强大，谁都不愿意把汉语拼音当文字使用，群丑们破坏失败了。最后汉语拼音变成注音符号，也算废物利用了，刚好可以与国际接轨，也算有价值。在大陆，汉语拼音反而取代了原来就存在的、更高级更高效的注音符号。看到这些，不知道高呼把汉字拉丁化的瞿秋白是什么感觉？不知道鲁迅、瞿秋白、陈独秀、钱玄同看到美国法国联合国把中文版本当成国际法的作准文本时是什么感觉？因为拉丁字母数量少及表音文字过于简单，造成今日美国人的文化水平下降。

这里不妨再啰嗦一下告诉要搞世界语的钱玄同与鲁迅，也顺便提醒世界语的

践行者，世界语是不可能成功的，从逻辑上讲不能成功。因为语言的内涵只有两个东西——语法与词汇，最最重要的是词汇。世界语的语法可以搞得很好，但是，词汇哪里来呢？现在英语的词汇有 50 万个，世界语要搞多少个？全面创造 50 万个单词几乎不可能，让其他人认同更难。如果真搞起世界语，各种语言的词汇都往世界语里入侵，又像是另一个英语。世界语进入大量各种语言的词汇，每个国家一部分词汇，还得先学会多国语言才能懂得世界语。各国都想要让大量词汇进入世界语，于是使用各种明里暗里的手段，打架免不了，甚至可能发生战争，由世界语引发世界大战。另外，世界语用的是表音的拉丁字母，由于拉丁字母的个数太少，总共才 26 个，世界语也会像英语一样，大多数专业词汇会都很长，有的甚至需要 5、60 个甚至上 100 个字母才能拼写一个名词。所以，如果世界语搞得成功，其最好结果是像英语一样，是很不高明的文字，大家都不用世界语而用英语；其稍差的结果是远远比英语差，大家都用英语而不用世界语。横竖都是死，所以，世界语就是搞不成！

表意文字的中文，表意且与读音脱节，就能成为世界语。日本、粤语对汉字的读音与普通话完全不同，其他语言有何不可？文字的用途是交流，而人类交流的是“意”，表意文字的中文完全能胜任，它天生就可以脱离语言而交流。以前，韩国人、琉球人、越南人、日本人在中国，就用中文（汉字）交流，当时的中文就是世界语。中文曾经当过世界语，今后也会是世界语。

群丑们对中华文化的破坏是全面的。另一个大破坏是中医，用的手段与破坏中文一样，先是抹黑，而后是取代。群丑们在破坏中文的行动中失败了，但是，他们还没有放过中医，时至今日，还有大批中国人辱骂中医。

欲灭其国，先灭其史，后灭其文字。虚无你的历史，诋毁你的文化，污名化你的传统，毁掉你的价值观，离散你的国家凝聚力，让美西方趁虚而入。狼子野心，昭然若揭。这是西方阴谋者及中共与鲁迅这两个西方代言人绞尽脑汁在做的事啊！中共自从诞生那天起就在破坏中华文化，文化大革命是最高峰。中国人受中共及鲁迅的毒太深，直到今日，觉醒的人不多。

马列主义者就是五四运动中及其后那股呐喊毁灭中华文化的中坚力量，是群丑中的最丑类。中共当政后，这股欲毁灭中华文化之妖风由于当政者的加持而越来越大到无边，最后在文化大革命时达到最高峰。

中共拼命吹捧五四运动，把五四运动抬上天。其实，五四运动是民族走向错误道路的起点，应该彻底否定。而在五四运动后产生的中国共产党也应该被彻底否定。五四运动与中国共产党都应该被打倒，并且清算其恶果。当然，五四运动抵制不平等的巴黎和会是没有错的，后来中国政府在旧金山和会的表现更没有错，在美国的帮助下要回了青岛并签订了保护中国的《九国公约》没有错。错就错在五四运动之后，产生的对中华文化与中华民族的否定，与中国共产党的诞生。可以更准确的说，错就错在诞生了中国共产党这个邪教组织，中国近代的错误都与中共这个邪教组织有关。

毛泽东更是破坏中华文化的旗手。他高喊“资产阶级统治我们学校的现象不能再存在了”，从而发起了学生对教师的批斗、迫害，打死了不少教师，并对整个文化体系进行毁灭。毛泽东为了降低中国人的知识水平，甚至关闭大学，还搞“学制要缩短，教育要革命”，说白了，就是搞现在美国人的“快乐教育”。文革时教育质量极差，恢复高考后，考上大学的多是文革前的老三界学生。毛泽东还搞“知识青年上山下乡接受贫下中农的再教育”，其实就是转移失业；毛泽东还搞上大学由人民群众推荐，其实就是干部推荐，当然就是推荐干部子女，与美国

靠推荐信上大学是一个样。毛泽东与中共在马列主义的指引下搞得大陆群魔乱舞，人民苦不堪言、穷不堪言。在改革开放前，中共与毛泽东的政策就是祸国殃民的，把中华民族推向万丈深渊，这是马列主义敌对中华文化的必然结果。

而在中共当政后破坏中华文化的相同时间里，蒋介石在台湾大力弘扬中华文化，使得台湾的经济及社会各方面都快速发展。

台湾的经济发展，让中共看在眼里，馋在心里。

台湾与大陆的经济对比表现，已经证明社会主义的失败！

朝鲜与韩国的经济对比表现，已经证明社会主义的失败！

东德与西德的经济对比表现，已经证明社会主义的失败！

苏联与东欧几个社会主义国家的经济表现，已经证明社会主义的失败！社会主义的失败是必然的，是一定的结果。

对中华民族祸害最大的是马列主义、毛泽东思想！其源头是五四运动！

在毛泽东末年，大陆的经济已经全面崩溃，人民穷困潦倒，缺食少穿，甚至全国各地群抢中共的粮仓。中共已经走投无路，只好搞起改革开放。中共搞的改革开放就学蒋介石，中共不但在经济道路上复辟蒋介石道路，在文化上也复辟中华文化，这个也是蒋介石道路，只是在政治上还坚持马列主义。

西方中心论者与阴谋者无非是在做两件事：贬低中华文明，吹捧西方文明。这两件事是相辅相成的，以继续维持摇摇欲坠的文明制高点。只有中国人继续维持文明自卑感，西方话语才能继续不受阻力地流向中国，操控中国，否则西方话语再漂亮也不会被中国人接受。丑化中国也好，丑化中华文明也好，丑化中华文化也好，都是为了隔离民众去接触中国，倘若西方民众接触到了远比古代欧洲发达的中华文明，就会失去了广大民众对西方中心论与文明制高点的支持，维持了200多年的制高点就会摇摇欲坠。

五四运动是什么？五四运动就是这场丑化闹剧在中国的表演。

过去，他们用枪炮打掉了我们几千年建立的文明自信，又怎能让它复活？而帮助西方打击中国人自信的，就是我们所熟知的五四运动，还有中国共产党、鲁迅等左派文人及汉奸组织。他们高喊西方文明是高级的，中华文明是愚昧的，要我们抛弃中华文明全盘接受西方文明，接受西方才是进步才是正确的，全面读西方的书稿等等，甚至质疑西方那是不可能的，拿自己有史料有考古的真实历史去对标西方无史料无考古擅自制作的历史，还深信不疑拿来当西方历史依据，这本身就是一件荒唐的事情。中国的汉奸们甚至搬来了西方垃圾邪教马列主义、辩证法与唯物主义，毁中华文化于一旦，毁中华民族于一旦，毁人类前程于一旦。

现在，大陆虽然已经在文化上与经济道路上复辟着中华民国道路，但是，中共依然挂着马列主义的招牌迷惑世人。这场在人间的人类历史上最大的神魔大战远没结束，我们还需努力。

历史已经证明：中共的改革开放就是半复辟，就是在文化上与经济上复辟蒋介石道路，在政治上还挂着马列主义的妖头。因为半复辟，中共才续上命。中共的言行不一致达到了顶点。

金正恩说“社会主义好”，他就走社会主义道路。他言行一致，道德不亏。如果哪一天，金正恩发现了社会主义不好，他就一定会抛弃马列主义、抛弃社会主义，走回民主道路。中共高喊“社会主义好”，走的却是修正主义与权贵资本主义道路（资本主义中最不好的那种）。这种言行不一、“挂羊头卖狗肉”的行为，不但是道德上的卑劣，更是堵住了中国人的觉醒之路，使得中国人无法抛弃马列主义，使得马列主义死而不灭，继续为祸人间。在道德上，邓小平以致中共

全党，远远不如金正恩。金正恩领导中国，远比邓小平好。如果是金正恩来领导，中国人就有机会选择：要么抛弃马列主义，要么饿死。凭着中国人的智慧与勇敢，中国人一定会抛弃马列主义，走出马列邪教的泥淖，变回正常人类。

中共夺取大陆江山，最大失败者是中国人民，走了几十年的艰难困苦道路，付出了不必付出的代价，至今走回正常道路还遥遥无期。

中共夺取大陆江山，最大得益者是日本，使得日本躲过了应该得到的惩罚，和应该进行的忏悔。因中共一边倒的外交政策，更因中共参与了金日成发动侵略韩国的战争，使得美国全力支持日本，用日本来抗衡中共国，使得日本经济快速发展，使得日本神国论死灰复燃，使得右翼势力重新占领日本，使得中国及世界人民再次可能惨遭八紘一宇的屠戮。

当年中国人相信了中共的抗日承诺，被它趁着日寇侵略而坐大，并在背后打中华民国的黑枪。没有日寇，中共根本不可能夺政；没有中共，日寇侵略早被打败；没有中共，日本不可能发达至此，八紘一宇不可能生存至今、不可能再度威胁中国及世界！

所以，中共与日寇互为恩人，福患与共、互相提携、交替作恶！共产主义与八紘一宇都是邪教。全人类的邪教是一体的，都是魔鬼的马前卒。

八、铁托的第三道路比其它社会主义更失败

经济失败是所有社会主义的标配！社会主义必然经济失败！

可能有人对社会主义的失败心里不承认，还有人寄望于南斯拉夫的第三道路。他们不曾想到：铁托给南斯拉夫定制的第三道路比其它社会主义更加失败，毫无疑虑地更加失败！它比斯大林时代的苏联和现在的朝鲜都不如！失败的根源在于温情默默的工人自治组织，也就是铁托与南斯拉夫所标榜与推行的工人自治组织导致经济失败，可以说，它从设计源头上就设计出失败的未来。有人说明朝败于朱元璋，我在这里不得不说：南斯拉夫败于铁托、失败于第三道路！

苏联是计划经济道路。铁托号称采取了一条与苏联不同的经济道路，也就是不同于苏联、不同于资本主义的第三道路，是工人自治委员会道路。苏联的计划经济道路是社会主义的第一种道路，改革开放前的中共国和现在的朝鲜都属于这一道路，铁托给南斯拉夫定制的这条道路是社会主义的第二种道路，他为了托大而号称世界第三道路。铁托的第三道路注定也必然失败，败得比社会主义的第一种道路更惨。

我们以史为鉴，就从一款汽车来扒拉铁托第三道路失败的原因。

在 1995 年的《龙胆虎威 3》里，布鲁斯·威利斯和塞缪尔·杰克逊在纽约街头追一辆飞驰的地铁。他们急急忙忙的抢了一辆路边的小车，正准备飙车，萨缪尔一看脸色都变了，绝望的喊："我们就开这玩意追地铁？"。费了好大劲才把自己塞进驾驶座，车子发出一声痛苦的呻吟，半天都点不着火。

这个让美利坚战狼都头疼的小车，就是南斯拉夫以史为鉴系列的主角，来自南斯拉夫的小轿车 Yugo。

在那个年代的美国，Yugo 这个词本身就是一个笑话，深夜脱口秀的主持人把它当成了宝贝，段子张口就来："你知道怎么让你的 Yugo 价值翻倍吗？给它加满油就行"；"为什么 Yugo 的后窗玻璃上有加热丝？为了冬天推车的时候手不冷"……这些笑话就像病毒一样传遍了整个美国，把 Yugo 牢牢的钉在了史上最差汽车的

柱子上。

要说 Yugo 这辆车呀，就不得不从它那个让人无法拒绝的价格说起——3990 美元。

1985 年的美国里根时代，消费主义的浪潮席卷一切，你用的东西、花的钱代表了你这个人。但对于很多人特别是刚刚走出校门的大学生、刚刚组建家庭的年轻夫妇、囊中羞涩的普通人来说，美国梦里那个最基本的组成部分，拥有一辆属于自己的新车，仍然很遥远。那个时候一辆最普通的日本车，比如本田思域或者丰田卡罗拉，都要八九千美元，一辆成色还不错的二手车，也得 5000 往上。这对于新毕业不久还背着繁重的助学贷款的美国人来说是沉重的压力。

（Yugo 广告）

就在这个时候，一则广告横空出世，一辆全新的欧洲制造的汽车只要 3990 美元。这仅仅是便宜吗？不，在消费主义的世界里，这个价格是一种阶级的跃迁，是一条通往有车阶级的捷径。无数被高昂的车价挡在门外的人们，瞬间就疯狂了，他们冲向经销商的展厅，挥舞着支票排着长队，就是为了得到这台 Yugo。在他们眼里这根本就不是什么笑话，这是梦想照进现实的光！

就在美国普通人为了这个廉价的梦想狂欢的时候，在大洋彼岸，在 Yugo 的故乡南斯拉夫，人们看待这辆车的眼光更是只有骄傲。在南斯拉夫的工业心脏塞尔维亚的克拉古耶瓦茨市，坐落着庞大的扎斯塔瓦汽车工厂，对那里的工人而言，Yugo 就是他们的孩子，这个汽车的名字就来源于“Jugoslavija”，也就是南斯拉夫，它被印在车尾就像一个国家的名片，它是南斯拉夫工业的象征，是无数家庭从温饱迈向现代生活的证明。

二战之后，在铁托的领导下，南斯拉夫走上了一条非常独特的工人自治道路，它不属于苏联阵营，也跟西方世界保持距离，是不结盟运动的旗手。

国家要发展，工业化是重中之重，而汽车工业又是工业化王冠上最亮的那颗明珠。克拉古耶瓦茨的扎斯塔瓦工厂，这个以前生产大炮的军工厂，就被赋予了这样一个历史使命。

1953 年扎斯塔瓦跟意大利的菲亚特签订了特许协议，开始生产菲亚特的车型。很快一辆叫菲克的小车诞生了，他仿自菲亚特 600，迅速成为了南斯拉夫的国民车。但南斯拉夫的雄心壮志不止于此，他们想要一辆完全由自己设计制造的、

能够代表国家脸面的车。到了七十年代，这个梦想变得更加迫切，石油危机、巨额的外债压得国家喘不过气。铁托去世后，经济更是急转直下，在国际货币基金组织的压力下，整个国家被迫把经济重心转向出口赚取硬通货成了头等大事。就在这个背景下，一个大胆的计划诞生了，我们要造一辆新车，不仅要满足国内市场，更要把它卖到全世界竞争最激烈的市场——美国去。

这个承载着表现社会主义制度优越性与第三道路正确性厚望的新车，技术蓝本还是来自于菲亚特 127，这款车曾经获得 1972 年的欧洲年度风云车大奖。扎斯塔瓦的工程师们把它拿过来，根据自己的生产条件和成本要求重新设计了车身，线条更加简洁硬朗，少了一点意大利风情，多了一点工业美学的朴实。

1980 年，这辆车诞生了，经过全国征名，最终被命名为 Yugo。它在南斯拉夫国内立刻就火了，被看作是国家荣耀。但问题是，这辆车是在一个封闭而缺乏激烈竞争的软市场里造出来的，在这个体系里质量差的缺陷，并不会受到市场的严厉惩罚，扎斯塔瓦工厂虽然规模庞大，但生产效率和质量管理体系跟西方标准相差太远。工人们虽然为我们自己的车感到自豪，但对它的小毛病也都心照不宣，反正便宜，修起来也方便，这些故障在南斯拉夫国内很容易被消化，可当他要去闯荡美国市场的时候，就变成了一颗定时炸弹。

就在南斯拉夫抱着这个工业梦想又急于用它来赚取外汇填补国内上上下下寅吃卯粮窟窿的时候，一个美国人登场了。这个人叫做马尔科姆·布里克林，这位神人是汽车界永远追逐大风口的大赌棍，他这辈子干过几票大的赌博，每次都是大起大落甚至是大败。他曾经把日本的斯巴鲁 360 微型车引进美国，被消费者报告评为最危险的汽车，后来他又倾家荡产造了一款带欧翼门的跑车，叫“布里克林 SV-1”，结果又是一场灾难。换了别人，可能这辈子都不想再碰汽车了，但是布里克林不是一般人，他是个赌徒。就在他人生低谷的时候，一个南斯拉夫裔的员工给他看了一张家乡汽车的照片，就是那辆 Yugo。布里克林看到的不是它方方正正的外形，也不是它简陋的内饰，他眼里只有一串发光的数字——3990 美元，这是一个有魔力的价格。

他立刻意识到，这辆车的卖点不是性能，不是设计，只是极致的廉价。他要卖的不是车，而是一个故事——美国梦，现在白菜价就能拥有。

他马上成立了美国 Yugo 公司，风风火火地飞到南斯拉夫。扎斯塔瓦的代表们在南斯拉夫的体系里干了一辈子，对这个夸夸其谈的美国人将信将疑。但是进入美国市场这个诱惑太大了，这不仅仅是生意，更是国家荣誉！最终一份长达二十年的独家进口协议就这么签了。

3990 美元这个价格是一把双刃剑，它既是 Yugo 在美国一飞冲天的燃料，也是其日后悲剧的根源。为了守住这个价格底线，布里克林和他的团队在每一个环节都进行了疯狂的成本压缩。Yugo 的基础车型叫做 GV，意思是“Good Value”——高性价比，这车里什么都没有，收音机、空调甚至连地毯都得另外加钱，就跟现在的低配轩逸一样。内饰的塑料件接缝巨大，散发着刺鼻的气味；那个变速杆，被车评人嘲笑说：“就像插在布丁碗里的一根勺子，晃晃悠悠”。

但是这些看得见的廉价还不是最要命的，真正的悲剧藏在发动机盖下面。为了让这辆源自七十年代菲亚特技术的老车满足 1985 年美国严苛的环保法规，扎斯塔瓦的工程师们采取了最简单粗暴的办法。他们给发动机装上了一个巨大的催化转换器，而且没有任何有效的隔热措施，结果发动机舱就变成了一个大烤箱，持续烘烤着周围所有的橡胶管、电线，让它们迅速老化。这里面最致命的一个设计缺陷，就是它的发动机。Yugo 用的是一款所谓的干涉式发动机，简单来说发动

机里有活塞和气门，它俩在气缸里高速运动靠一根叫“正时皮带”的东西来协调，保证它俩永远不会撞上，一旦这根皮带断了，活塞就会直接顶上气门，整个发动机瞬间报废，维修费能顶大半个车价。在 Yugo 上这根性命攸关的皮带，不仅质量差，还天天被旁边的催化转换器烤着，寿命急剧缩短，而且断裂毫无征兆。对于那些冲着 3990 美元来的车主来说，他们的廉价梦想可能在任何时候伴随着发动机咔嚓一声脆响打了水漂。

问题的根源就在克拉古耶瓦茨工厂那条生产线上。在南斯拉夫的工人自治经济体系里，不管是工人还是经理，大家都是平等的正式工老爷，谁也不用负责任，谁也不能管着谁，大家的工资跟产品质量基本没关系，干得再好也不会加工资，干得再差也不会被裁员。当布里克林雪片一样的订单飞来时，工厂的应对方式不是提升管理，而是简单的加快生产线的速度，结果就是质量进一步的崩坏。

所以当第一批 Yugo 运到美国巴尔的摩港的时候，码头上的景象简直就是一场工业灾难，几乎没有一辆车能够自己点着火，车身上全都是灰，还混合着南斯拉夫泥土的芳香，各种液体漏了一地。没办法，Yugo 美国公司只能在港口紧急成立整备中心，雇人给每一辆新车做大修，平均每辆车在上路之前都得额外花掉三四百美元的整备费，这就直接把 Yugo 那点薄得像纸一样的利润给吃掉了。

Yugo 的失败根本不是偶然的，它试图用一个过时的充满缺陷的工业设计去冲击一个对质量和安全都要求很高的成熟市场，它的成功建立在一个极度僵化，但却在某种意义上讲很高效的生产体系所带来的低成本上。而它那极具诱惑力的价格标签，最终成为了一个无法摆脱的魔咒，把所有的关于质量、可靠性和安全性的问题都无限放大了。一个建立在误读和廉价基石上的产品，注定无法承受真实市场的检验。

当 Yugo 真正驶上美国公路时，一场全面的崩盘开始了。

1986 年，消费者报告的评测出炉，直接给 Yugo 判了死刑，接告的用词是不可接受，这是该杂志八年来第一次对一款车用这么重的词。他们的测试车，那根要命的“正时皮带”才跑了 660 公里就断了，发动机当场报废；收音机旋钮第一次用就掉了；驾驶座旁边的地毯，跑了 2000 英里就被油门踏板给磨穿了一个洞；发动机在等红灯的时候，抖得像台拖拉机，得同时踩着油门和刹车才能不熄火。他们的结论是：买 Yugo 就像玩俄罗斯轮盘赌，你可能会幸运地买到一辆能开的车，也可能偏巧是个残次品。

这份报告就像打开了潘多拉的魔盒，公众的嘲讽排山倒海而来，脱口秀主持人们成了这场全民狂欢的主力。“Yugo 随车附送什么？一份本地的公交车时刻表”；“买 Yugo 的说明书最后一页是什么？也是一份本地公交车时刻表”。

一场真实的悲剧把它彻底推向了深渊。

1989 年 9 月 22 日，在密歇根州的麦基诺大桥上，狂风大作，31 岁的莱斯利·安·普卢哈尔开着她的 Yugo 正在桥上行驶，据报道当时桥上的风速很高，一阵强风吹来，这辆轻飘飘的小车瞬间失控，越过护栏，从 150 英尺高的桥上坠入了湖中。这起事故立刻成为了全国的头条新闻，媒体报道的标题充斥着耸人听闻的暗示——“廉价小车被风吹下大桥”。

这完美地印证了公众对 Yugo 早就形成的刻板印象。尽管后来的调查认为，事故的主因是驾驶员在极端天气下的操作失误，甚至不排除有其他个人因素，并不是真的被风吹下去的。但在已经形成判决的公众舆论面前，细节已经不重要了，叙事已经定格，一个女人死了，因为她开的是一辆 Yugo。

麦基诺大桥的悲剧，成为了压垮骆驼的最后一根稻草。他让那些脱口秀舞台

上的笑话一夜之间变得冷酷而真实，Yugo 这个名字在美国从此就和廉价、劣质、危险与死亡牢牢的捆绑在了一起，这个文化符号是如此的根深蒂固，以至于二十多年之后，皮克斯的动画片《赛车总动员 2》里，那群反派杂兵就是以 Yugo 为原型设计的。

当美国人尽情嘲笑 Yugo 的时候，他们中的很多人可能并不知道，伴随着 Yugo 一起死亡的还有他的母国。

Yugo 美国公司是在 1992 年悄悄破产的，除了口碑崩盘，一个更直接的原因是他的母国南斯拉夫因经济失败等原因导致分裂陷入了内战，联合国实施了经济制裁，供应链彻底断了。对于扎斯塔瓦工厂和它所在的克拉古耶瓦茨市来说，一场物理上的毁灭正在逼近。北约对南斯拉夫发动空袭，扎斯塔瓦工厂这个庞大的工业复合体被北约认定为既生产民用汽车，也为军队生产装备的合法军事目标而被空袭。对于那里的几万名工人来说，这是他们的生计、骄傲和城市的象征。空袭之后，工人们凭着一股悲壮的自尊心，在废墟里奇迹般的恢复了部分生产。

但此时的扎斯塔瓦早已是风中残烛，直到 2008 年 11 月 11 日，最后一辆 Yugo 缓缓驶下生产线，这个品牌正式画上了句号。从 1980 年到 2008 年，扎斯塔瓦总共生产了 794428 辆 Yugo。最后这座工厂，被曾经的合作伙伴意大利菲亚特收购，推倒重建开始生产菲亚特 500L。

Yugo 的终结和他的母国南斯拉夫的崩溃如出一辙，充满了荒诞和苦涩。在美国 Yugo 是一个流传后世的笑话，而在它的故土，它的命运不是破产清算，而是伴随着战争和国家的解体而惨烈终结。

南斯拉夫无暇自哀而后人哀之，后人哀之而不鉴之，则使后人而复哀后人也。

从根源上讲 Yugo 的失败和他的母国南斯拉夫的失败是同一码事，那就是缺乏激励与出清机制的社会环境，注定不可能生产的出像样的产品，而缺乏严肃的奖惩机制的国家，也注定要走向灭亡。这种严肃的奖惩机制，可以是残酷的市场经济，也可以是冷峻无情的国家计划经济委员会和克格勃，但唯独不能是温情默默的工人自治机构，唯独不能指望人性的自觉。

试想一个 Yugo 这样的产品，如果在二十世纪的资本主义社会生产出来，后果会怎样？没错，这样的车会卖不出去，工厂会破产，他的老板会血本无归，然后从摩天大楼上跳下，他的工人会失业陷入贫困。所有不认真对待产品的人都会得到应有的下场。残酷吗？残酷！严厉吗？太严厉了！

如果这样的产品在斯大林时代的苏联或者现在的朝鲜被生产出来，结果会怎样？他的各级经理会被调查清算，送进古拉格、劳改营、监狱乃至直接枪毙。残酷吗？残酷！严厉吗？太严厉了！

但是，一个有效率的、能够运转得下去的经济体，必须也必然是残酷的、是严肃的。生存不是请客吃饭，不是理所应当，生存是血与火的考验，是一个不慎便要跌入万丈深渊。一个把产品当做儿戏的公司，必然要破产！一个把政治建构当做儿戏的国家，也必然要走向覆灭！苏联与朝鲜都失败了，铁托岂能不失败？

可悲的是，南斯拉夫没有这样的残酷和严厉，工人自治的社会体制下，每个工人、每个组织、每个企业，都是被国家兜底的，不管怎么犯错，都会被轻轻放下的大婴儿。尤其是那些大企业，更是大都不能倒，花大价钱去改进生产工艺、更新生产设备、培训新的高水平工人，不如直接给大家发奖金来证明伟大的南斯拉夫工人自治制度的赢、赢、赢，赢麻了。

看到这里，也看到了当年毛泽东时代如此相似的情境，也看到了我们社会主义公有制时代失败的由头。

当年的南斯拉夫是如此，当年的我们又何尝不是如此？

故事讲到这里，好像该结束了，一个失败的产品，一个解体的国家。但当所有人都觉得 Yugo，已经进了历史的垃圾堆时，在美国一些被遗忘的角落，他居然以一种奇怪的方式复活了。

加州每年有一个车展，大概可以翻译成烂车展。这里没有光鲜亮丽的古董豪车，只有各种各样被主流汽车界鄙视的怪胎和失败之作，在这片生锈的钢铁丛林里，Yugo 是当之无愧的国王，车主们自豪的向人们展示车上那些臭名昭著的缺陷。在这里，失败不是耻辱，而是一种荣誉勋章。这些幸存的 Yugo 车主构成了一个小众但异常坚定的社群，他们在线上论坛里，讨论交流着如何让这些奔跑的时代错误继续活下去的知识，拥有一辆 Yugo 就意味着，你加入了一个需要集体智慧才能生存的互助协会，对他们来说，开一辆配置齐全的现代汽车太无聊了，而开 Yugo 每次打火都是一场赌博，每次上高速都是一场冒险，这种不确定性，反而成为了一种独特的乐趣。

这些怪味的美国 Yugo 车主，无意中成了南斯拉夫这个已经消失的国家的非官方文化策展人。他们可能不知道，他们手里摆弄的这件廉价且垃圾般的工业品，曾经是一个国家的骄傲，承载着数万工人的生计，承载着一个国家灭亡的由头，还有一个失败的社会实验。

看 Yugo 的失败，就知道，社会主义的失败不是偶然的，而是必然的。再看看台湾半导体事业从一无所有到世界巅峰的胜利历程，就能再次清楚地知道社会主义经济失败的必然性！

九、应该以工具来划分人类社会时期

从上面可以看出：封建社会是可有可无的，奴隶社会在历史上不是必然存在的，共产主义是最痛苦和不可能实现的，公有制是残暴腐朽和必定灭亡的。由此可见，马克思的“社会发展五阶段论”荒谬之极。谁推行马克思主义，谁就把人类推向痛苦和毁灭的歧途。

马克思主义的人类社会五阶段论（原始共产主义社会、奴隶社会、封建社会、资本主义社会、共产主义社会）荒谬透顶：原始社会有产可共吗？马克思的共产主义给人类带来的灾难有目共睹，那根本是违背人性的空想！是谁提出的资本主义？主义能建成社会吗？只有资本社会，而没有所谓的资本主义社会！资本社会是工业社会的别称，它与渔猎社会、农牧社会一样，只是社会生产力的标志。然而，人类社会中可以有各式各样的主义，但按某个人的主义却不能建成某种社会，也就是说，不存在主义型的人类社会！因为人不可能驾驭客观规律。马克思所谓的共产主义，实质是国家资本主义，用暴力推行公有制正中权力野心家的下怀，从而衍生出极其残暴的一党专政的专制制度。

其实划分人类社会的时期，应该以各个时期生产力的水平——先进工具来划分，以所在时期主要使用的先进生产工具来划分：石器时代、铜器时代、铁器时代、蒸汽时代、电气时代、信息时代，这就是人类各个时期生产力发展的标志，也是当时的社会发展水平的标志，与阶级和阶级斗争无关。

还可以根据社会形态划分为原始社会、农业社会（游牧社会和农耕社会）、工业社会、信息社会，这些也与阶级和阶级斗争无关。

马克思真无知，它的“社会发展五阶段论”从头错到尾总是和阶级与阶级斗

争相联系，真是荒谬之极。

生产力不决定生产关系，生产关系也不决定生产力。奴隶社会也可以有飞机大炮，没有飞机大炮的时候也可以实行民主政治。如果生产力决定生产关系，那么搞革命就是无聊且罪恶的，科技进步，生产力提高了，生产关系就会改变，用得着搞革命杀得血流成河吗？

十、本章小结——中共国百万智库沉默不语

共产主义说要“消灭家庭”、“劳动成了人们的第一需求”。就凭这两条，我们也不要追求共产主义。

“消灭家庭”，就必然共产共妻。老天爷对共产共妻的共产主义已经下了诅咒！消灭了家庭，人类就会被性病和艾滋病消灭，这是天遣！这是天罚！

“劳动成了人们的第一需求”，人们将痛苦无比，许多人将过劳死。

共产主义将永远无法实现，一旦实现，人们将生活在地狱里，靠近它就是靠近地狱，红色高棉时代的柬埔寨就是实证，列宁时代的苏联就是实证，三、四十年代的蒙古人民共和国就是实证。

正如张东荪所说：“共产主义不能实现。如实现则劳动者都就会饿死。”、“把马克思主义列为学说，乃人类之奇耻，是思想史上的大污点”。

由于公有制天生的诸多缺陷，它必然败给私有制。

……

中共国重阳金融研究院的执行长中美人文交流研究中心的执行主任王文，有人专访他时，他提出了一个问题：中国有一百万的哲学、社科工作者，为什么没有本事讲好中国故事？

他是以中国智库和美国智库这两个对比来入手的，来分析为什么中国现在有那么多这些相关的工作者，但是却没有讲好中国故事。

王文想让中国百万智库、哲学者讲中共国的故事，讲中国共产党的故事。

讲什么？

讲大革命时期中共是如何祸乱民族的吗？

讲抗日时期中共是如何勾结日寇的吗？

讲内战时中共是如何饿死 30 万长春百姓的吗？讲中共的内战是如何杀戮无辜的吗？

讲“解放”是如何杀戮无辜的前朝政府工作者、绅士和地主的吗？

讲“解放”是如何化私为公而改革开放是如何化公为私的吗？

讲毛泽东时代的祸国殃民吗？讲毛泽东时代的贫穷吗？

讲改革开放是如何复辟的吗？如何复辟中华民国与蒋介石道路的吗？

讲改革开放是如何让太子党富可敌国的吗？

讲六四是如何在天安门广场对学生大屠杀的吗？

讲马列主义是如何荒谬的吗？

讲辩证法是如何荒谬的吗？

讲共产党理论是如何荒谬的吗？

中国百万智库、哲学者 30 年沉默不语，是因为他们看穿了中共的历史邪恶，看穿了马列主义的理论邪恶，他们不敢讲、不能讲，也没办法讲。

30 年不鸣，一鸣惊人；30 年不鸣，一鸣中共灭亡；30 年不鸣，一鸣天翻地

覆！

王文想听中国故事吗？金剑就在讲中国故事，请看金剑的系列书籍：

《马克思谬论》、《人世间最大的谎言——辩证法》、《略述抗战时中共的卖国行径》、《简述中共谎言录》、《中共用“对日寇的最后一战”来发动内战》、《日本文化的十大特质之八、侵略性——八紘一宇》、《日殖台七大罪》、《两岸统一该用什么国号》、《中华民族之觉醒与反抗及九步灭共》……这里满满都是中国故事。

王文想让中国人听中国故事吗？请帮助出版这些书吧！

王文只是一个无知无畏的二百五而已，他对历史一点都不了解，他对理论一点都不了解，在中共国，只有这种人才能爬上高位，他一不小心就把中共弄死了。中共一路来最喜欢学理工科的，因为那是干活的，连愚蠢的毛泽东都知道，中共国只有理工科好使、好给中共干活，文科几乎全是中共的敌人，中共最恨的是智库与哲学家，1957 年打右派就消灭了不少智库、哲学家、文科工作者，文化大革命也是打击消灭这种搞哲学搞文科的人。

王文不是傻就是坏（对中共坏）。他要中国的智库与哲学者讲中共国故事，王文在呼吁再次搞大鸣大放，要这些人讲故事，要他们再一次向中共进攻，是不是想弄死中共？中共能扛得过去吗？不能！绝对不能！！！这些人真正开口中共就死定了，这是中共至今一直严密控制媒体的根本原因——怕智库讲中国故事。如果不这样做，等着给中共收尸吧！

20 年前，我的一个朋友对我说过，他哥是某师范大学中文系毕业的，有一年过年时全家团聚，他哥把大门一关，对全家人说：“中国共产党所做的事，只能用‘决东海之波，流恶难尽。罄南山之竹，书罪无穷’来比喻”。王文听见了吗？这就是中共国文科工作者在讲的中共国故事与中共故事。

金剑平

2016 年 6 月　2016 年 12 月修改　2025 年 12 月再修改

前面九章的注释

注：
注释中的网址是以前收集材料时记录下来的，现在有许多被中共删除了，为了资料的完整性，并记录中共对历史的篡改，我还是把这些网址放在注释里，读者找不到那是中共在作恶！

注 1：《中国人应不应该纳税》——本书的“马谬之十一”
注 2：**《梁启超论共产主义和苏俄》**
http://blog.10jqka.com.cn/59715073/1962735.shtml
注 3：关于援交这件事情
https://zhuanlan.zhihu.com/chivnjapan/20038194
关于荷尔蒙四溢的大学网球社团
https://zhuanlan.zhihu.com/p/20032506
关于日本大学生的一些丑闻
https://zhuanlan.zhihu.com/p/20030524
日本自卫队“120 人淫乱派对”警方破门多人裸体交缠
https://blog.creaders.net/u/13614/202209/443387.html
日本自卫队官员主办 120 人杂交派对　多人被逮捕
https://3g.163.com/dy/article/HADS8D7H0534O7KF.html
https://world.huanqiu.com/article/48P9PBHpWfa
https://www.8world.com/world/japan-official-organised-sex-parties-1833806
注 4：日本侵略的文化基因：皇国史观悠久　缺乏文化反思
《金剑：日本文化的十大特质之八——侵略性——八紘一宇》
注 5：**日本人做的社会调查改变了中国学界？**
http://www.toutiao.com/i6195158383639626242/
《满铁农村调查》阅读指南(一)_高山仰之_新浪博客
http://blog.sina.com.cn/s/blog_6e1384ef0102wcub.html
《满铁农村调查》阅读指南（二）
http://blog.sina.com.cn/s/blog_6e1384ef0102wcuc.html
注 6；中国历史上不存在“农民起义”
http://view.news.qq.com/original/intouchtoday/h0249.html
注 7：《毛泽东：鲜为人知的故事》
注 8：毛都抽什么香烟？百度知道
http://zhidao.baidu.com/link?url=dpheCeNIqQvvBxOCz0xLf1hWafem9M6q7N6EZcnp24L8OTMy_IGZwRIRcD_XI3n5BUvo4_ToGt9Y0O7pnX9vHa
注 9：高瑜：戚本禹回忆录揭毛时代高层腐败
https://commondatastorage.googleapis.com/letscorp_archive/archives/106000
注 10：百岁老人为什么远躲国外，至今不敢说出身世？！
http://www.secretchina.com/news/16/06/19/610865.html
注 11：“盗窃中央档案馆核心机密”案真相（孙宇亭）
https://wh.cnki.net/article/detail/YHCQ199906002
https://blog.creaders.net/u/13614/202210/447332.html

http://www.21ccom.net/articles/lsjd/lsjj/article_2013111195123.html
注 12：翦伯赞_一位马克思主义史学家的自杀之谜——章诒和
注 13：中国历史没有奴隶社会
http://baike.baidu.com/link?url=_s1opxMt2EH_9aQ0oFf_18LOVASIGMVVFR40gmd3RarzhVFRwjsr-Yz0MvqXdvfgq7LqSpiyNsu8sdVmdBWWY_
注 14：陈吉生（桂林陆军学院教授）：试论中国历史学的无奴学派
http://bbs.tianya.cn/m/post-no05-165963-0.shtml
http://blog.sina.com.cn/s/blog_4b983ac90102wtoy.html
注 15：金剑：**五年大饥荒，最少饿死 6288.93 万人**
http://blog.boxun.com/hero/201106/jjp/3_1.shtml
金剑：精心策划的大饥荒，最少饿死 6288.93 万人
http://blog.boxun.com/hero/201210/jjp/4_1.shtml
注 16：对什么人可以期待援手？每个中国人都懂其中的分寸——许倬云
http://dajia.qq.com/original/category/xzhy161202.html
延续千年的中国人情社会——许倬云
http://dajia.qq.com/original/category/xzhy20161209.html
注 17：王笛：从晚清成都人的生活看中国城市自治传统
http://dajia.qq.com/original/category/wd20160831.html
注 18：沈志华：毛泽东用领土换取邻国支持内幕
https://www.aboluowang.com/2018/0505/1109498.html
https://5455.org/history/85858.html
冷战年代中国处理陆地边界纠纷的方针
事与愿违：冷战年代中国处理陆地边界纠纷的结果
http://www.aisixiang.com/data/89119.html
http://www.21ccom.net/articles/history/xiandai/20150610125631.html
逆天而为痛悔迟 65：1950——顺天出战逆天惨　两共欺天待天谴
https://www.epochtimes.com/gb/19/6/9/n11310735.htm
注 19：**【中华论坛】北京大学教授袁刚说：前苏联的“社会主义”体制说穿**
http://club.china.com/data/thread/1011/2774/57/82/7_1.html
注 20：俄罗斯人的真实生活
http://club.kdnet.net/dispbbs.asp?id=10193918&boardid=1
http://mt.sohu.com/20150714/n416762697.shtml
注 21：都知朝鲜变态　没想到变态的这么可怕
http://www.secretchina.com/news/gb/2014/04/24/538457.html
注 22：蒋介石无法抢救出境的学术大师们，文革期间一个不剩
http://learning.sohu.com/20160402/n443215050.shtml
文革中受迫害自杀的文化名人全名单　触目惊心！
http://www.todayonhistory.com/people/201607/15529.html
注 23：多少“逃港”知青魂飘大海
http://cn.epochtimes.com/gb/17/1/27/n8753343.htm
“大逃港”真相，说多了都是泪(组图)
http://www.secretchina.com/news/gb/2016/03/15/602682.html
廣東「大逃港」潮的震撼與反思
http://www.epochtimes.com/b5/15/12/21/n4600720.htm

注 24：**《二十世纪俄国史》**
《炎黄春秋》——李玉贞：一部颠覆性著作：《二十世纪俄国史》
http://bbs.tiexue.net/post2_4551830_1.html
[转帖]诺贝尔得主说："列宁是一个带有梅毒大脑的疯子"
http://club.kdnet.net/dispbbs.asp?boardid=1&id=10580234
普京：列宁镇压沙皇令人发指
http://news.sina.com.cn/w/zg/2016-01-26/doc-ifxnuvxc2009382.shtml
列宁一直在玩弄欺骗掠夺中国
http://finance.qingdaonews.com/content/2012-03/10/content_9145572.htm
注 39：**安德鲁·罗伯茨：**《毫无悔意的日本极端民族主义》
https://cul.qq.com/a/20161116/030330.htm
http://dajia.qq.com/original/category/roberts20161116.html
日媒歪曲二战历史　俄外交部：日本有些人仍活在假想中
https://mil.ifeng.com/c/7yvWGXDKDWu
注 40：黑暗愚昧的欧洲中世纪：那些迷信欧洲文明的请进来扫扫盲
http://bbs.tianya.cn/post-worldlook-1122152-1.shtml
（天涯帖子——现在不见了）
注 53：**蒙古国的集体化和大清洗**
https://blog.creaders.net/u/13614/201806/324406.html
http://new.qq.com/cmsn/20140421/20140421005798
https://view.news.qq.com/a/20140421/005798.htm
鲜为人知：斯大林逼迫蒙古大屠杀　中国侨民一个不留！
http://www.aboluowang.com/2017/0105/862029.html
https://blog.creaders.net/u/13614/201808/328544.html
注 61：**台湾历年 GDP 及人均收入数据 1951-2019**
https://wenku.baidu.com/view/09a376861837f111f18583d049649b6649d7095f.html
注 66：历史禁区：中共还能掩盖南京大屠杀多久？(图)
http://cn.secretchina.com/news/gb/2021/02/01/960046.html
注 75：罗辑思维 101：一场血流成河的分家
https://www.youtube.com/watch?v=efv_kaHNG9E
注 79：当事人（赖岳谦）如是说
https://www.bilibili.com/video/av670019317/
https://haokan.baidu.com/v?vid=12309554650322309672&pd=bjh&fr=bjhauthor&type=video（找不到了）
注 82：沈志华演讲：笹川平和财团主催　講演会「日中有識者対話/北朝鮮の核危機と北東アジア情勢の行方」全編通し（会場音声）
https://www.youtube.com/watch?v=efNwRVB0-IM
1962 年我国同意将长白山划分一半给朝鲜，目的为何？背后意义深远
https://haokan.baidu.com/v?vid=6751419810788542602&
注 86：台灣往事　第七集-揮戈復疆
https://www.youtube.com/watch?v=HzEG79spK3c
注 87：《乙未殇思》第一集《割台之痛》
https://www.youtube.com/watch?v=KFu6XluGbHo
注 88：《乙未殇思》第二集《掠劫之殇》

https://v.qq.com/x/cover/83o1n9w5swuj91y/u0018f38q4b.html
https://www.youtube.com/watch?v=HILS7vFRbpw
注 153：纪念蒋公逝世 41 周年大会朱浤源发言
https://www.youtube.com/watch?v=S25u40gH2R0
注 158：保山记忆：大轰炸与大瘟疫
https://www.krzzjn.com/show-427-105141.html
日本首相安倍晋三为何崇拜“731”（日军使用细菌武器与毒气）
https://tv.sohu.com/v/dXMvMjE2MDczNjQ4LzcOMDU3MTkyLnNodG1s.html
日本ＮＨＫ再播“731”纪录片揭日军罪行
http://tv.cctv.com/2018/01/22/VIDEXCDvlYKNW7NhzaklOhcV180122.shtml
注 159：张盛发:从遗忘的战争到重要的战争——俄罗斯重新评价第一次世界大战
http://m.dunjiaodu.com/zhoubian/2017-09-08/1793.html
浅谈《布列斯特和约》与列宁
https://news.ifeng.com/history/special/sulian1977/200908/0815_7734_1303922.shtml
注 182：淫性的民族——日本自卫队“120 人淫乱派对”警方破门多人裸体交缠
https://blog.creaders.net/u/13614/202209/443387.html
日本自卫队官员主办 120 人杂交派对　多人被逮捕
https://3g.163.com/dy/article/HADS8D7H0534O7KF.html
https://world.huanqiu.com/article/48P9PBHpWfa
https://www.8world.com/world/japan-official-organised-sex-parties-1833806
注 188：南方周末特刊：日本军国主义是怎样形成的？
http://news.sohu.com/20050901/n226844218.shtml
http://news.sina.com.cn/c/2005-09-01/11577652668.shtml
注 190：胡耀邦 79 年报告：人民知中共历史会推翻它
https://www.tuidang.org/2015/12/03/70890/
日本作家：胡耀邦知道的真相　习近平知道吗？
https://www.bannedbook.org/bnews/cnnews/aboluonews/20160905/581326.html
注 193：太平天国的制度与规定
https://www.xuexila.com/lishi/shijie/zhongguoxiandai/2865.html
注 211：军武大本营　第三季第 33 集——印度的荣誉谋杀
https://www.bilibili.com/bangumi/play/ep288992?from_spmid=666.25.episode.0&from_outer_spmid=333.788.recommend_more_video.-1
注 213：真实的民国：1927 年女工工资高于公务员科长
https://news.ifeng.com/history/zl/xz/200902/0226_5683_1034405.shtml
https://news.ifeng.com/history/zl/xz/wangyong/200902/0226_5762_1034405_2.shtml
盘点民国时期待遇最高的五大行业，教师远超公务员
https://baijiahao.baidu.com/s?id=1592404681613773757&wfr=spider&for=pc
30 年代，中国各地市长月薪有多少？相当于多少人民币？
https://www.sohu.com/a/647264932_121142100
民国老百姓买得起月饼吗
http://read.lhwww.cn/ReadingZone/PaperInfo/8414853C-1F0B-42C2-88CC-200EEBB1B837?aid=07AD9402-B6D0-4C20-B135-0B9F72B636B8
注 214：印度等级制度（带你了解印度把人分为三六九等的制度）
http://www.360doc.com/content/23/0210/09/13179508_1066986961.shtml

注 217：**918 的回忆，小日本侵华期间从我国抢走了多少黄金？**
https://baijiahao.baidu.com/s?id=1611943668975489882&wfr=spider&for=pc
“九·一八”事变期间,日军从张作霖的大帅府中掠夺了多少金银财宝
https://www.sohu.com/na/241507053_128692
918 事变，日本从我们手中抢走了多少东西？大帅府就拿走八万金条
https://www.163.com/dy/article/EDCDBDL10519G3EJ.html
九一八事变多少资源被日寇抢走，大帅府八万根金条立刻被搬到日本
https://www.163.com/dy/article/EH026R2B0529LNMQ.html
九一八时日本从东北抢走了多少武器？数量惊人！
https://www.sohu.com/a/142546332_585273?loc=1&focus_pic=0&spm=smpc.content.huyou.5.1662979106494gRI0KkN
东北迫击炮四：九一八时日军共抢去迫击炮 3183 门，迫击炮弹 48 万发
https://baijiahao.baidu.com/s?id=1711825446266408296&wfr=spider&for=pc
注 221：中国二战中被掠文物成日本“国宝”
https://news.qingdaonews.com/wap/2015-08/27/content_11227452_all.htm
注 222：蓝博洲 | 从骑白马到戴红帽的政治犯——陈明忠
https://www.sohu.com/a/357921706_425345

《马克思谬论》（上）

完

后记

中共对中华民族犯的最大的罪行，就是灌输荒谬无比的马克思谬论与辩证法谬论，扰乱了中国人的思维，破坏了传统价值和道德观，破坏了人们心中的美好的东西和对美好的向往，纵欲、贪婪，只求今朝，不想来日或来生……

共产党叫嚣“与天斗、与地斗、与人斗”，其实就是杀天、杀地、杀人。在这种理论的指导下，共产主义的整个历史就是一个大规模屠杀的历史，数以千万的人被共产主义者残酷杀害，连环境都遭破坏。如果你问马克思主义留给后人什么，那就是人类历史上最凶残的杀人机器。在共产主义控制的每一个国家，都有数以百万计的人民被杀害。在和平年代被大规模屠杀的人数比历史上所有战争加起来死的人还要多。

笔者认为：世界是一个巨大的机器，每一个人（甚至生命）都是这部机器的一个小零件，每一个群体是由小零件组成的部件。零件与零件之间，零件与部件之间、部件与部件之间，必需和睦与协调，这部机器才能健康地、高效率地运转，反之他们之间出现争斗、仇恨和残杀，这部机器就会低效率、病态甚至毁灭，这就是“家和万事兴，家斗万事败”，地球只是一个村。马克思哲学是斗争哲学，是煽动各零件和各部件之间的斗争、仇恨和残杀，所以马克思理论就是毁灭世界的理论，是反人类的理论。

一百多年前，马克思就已敲响了资本主义的丧钟，但现实是资本主义却反而发展愈加迅猛，共产党的社会主义却一个个灭亡，让马克思颜面无光。马列主义学说认为资本主义已进入已发展到了腐朽的、垂死的程度，要依靠革命夺取政权。列宁已经去逝 98 年了，他所说帝国主义没有一个死亡，反倒是自己的社会主义阵营没有了。

资本主义社会之所以“垂而不死”。本人认为，最重要原因资本主义社会提倡“平等、自由、博爱、民主、法治”的价值观念，实行民主宪政体制。通过在金融业、股份制、民主宪政等经济、政治的元素中，进行相互制约、自我更新，自我调节，自我新陈代谢，使矛盾的各方在竞争中互学借鉴，磨合碰撞适应认同，从对立走向认同，以达到社会长期稳定发展，和谐富裕。

由此可见，阶级斗争思想和无产阶级专政哲学极大地损害了社会的发展，造成了大量的社会悲剧。

马列主义把人的社会和精神的独特作用、感情和意识这些无形的因素排除掉，抛弃宗教的精神寄托和道德伦理制约；解放兽性，丧失人性，扩散恶的东西，如仇恨、暴力、非理性、残忍。马列主义是弃善扬恶的丛林法则哲学，往往造成良知与理性，德性、悟性与人性的丧失，造成天、地、人秩序的混乱，使人类的精神萎缩凋枯致使物质世界的异化。造就道德沦丧、放纵权力，造就专权，产生腐败。最终在唯物的泥潭里沉沦而被埋没，缺德和斗争成为了习惯，导致社会失序走向崩溃。

虽然共产党现在表现的是独裁制，但是，共产党最邪恶的是它的理论——马列主义，共产党无论是采取民主制还是独裁制，都是邪恶的，不要认为中共走向民主它就变好了。文化大革命就是中共的民主制，它的邪恶性甚至远比其它时间段高，是毛鼓动起来的学生民主运动，毛就用共产党的民主运动打败魔性不够强

的刘少奇及其他中共干部。大革命时期的安源煤矿工人大罢工，罢工后，工人自动把每天的工作时间降为 4 小时或者以下，还可以任意缺勤，连领导罢工的刘少奇都无法阻止，这就是工人们的民主行为。陈赞贤在赣州领导工人大罢工，总工会代表工人要求商店店员工资增加到原薪的 14 倍，和每年最少 3 个月的有薪探亲假。这就是工人阶级的民主行动和强烈的当家作主愿望。所以，最害人的是马列主义，无论它是实行民主还是实行独裁，都是害人的。

马列主义、纳粹都是妖魔邪说。很不幸，马列主义在人间到处横行，迷倒不少人，人世间被纳粹和马列主义搞得血流成河、腥风血雨、哀鸿遍野，使人类几乎走向灭亡。现在虽然纳粹已经灭亡，社会主义也在世界上奄奄一息，但最恶的中共还在，中共还在高呼“理论自信”——坚信马克思的妖魔邪说，世界上还有一大批马列主义的追随者，马列主义的幽灵在世界上还未驱除，随时得以还魂，继续行恶。人类的使命任重而道远。

我认为近代世界上最邪恶的人，它们依次是：列宁、马克思、毛泽东、福澤諭吉、斯大林、希特勒、明治天皇、洪秀全、黑格尔、波尔布特。前面三大邪头是马列主义者，十大邪头五个是马列主义者，可见马列主义有多么邪恶。

共产党很邪，它的理论如此这般的荒谬，只要多想一会就能推倒，共产党却把它认为是宇宙真理，并且强迫世人认同它、实行它，对不认同者或者批评者杀戮。共产党强令它治下的人民只能相信它的理论，用尽一切手段达到这个目的，甚至对无知的儿童进行诱导，让小小年纪的他们加入共产主义的所谓少先队，发毒誓把生命献给共产主义，打上共产党魔性的兽印，上共产党的贼船，任何一个邪教组织的罪恶手段都无法精致到这种程度。共产党是集古今中外一切流氓下流法则于一身的邪教组织。

在《冰山上的来客》的电影里，当解放军达到西藏某地时，喇嘛高喊“红魔来了”，共产党真的是红魔，喇嘛不愧是修炼人，知道共产党的根底。

共产党的邪恶根源是马克思理论，对马克思理论进行解剖，以肃净人世间的魔性和共产党的流毒，才能跳出马克思谬论的黑色桎梏。现在我们就戳破共产党的理论，看看它是如何的荒谬。希望我以自己呐喊，抛砖引玉，让更多的人起来批判马克思谬论，开启肃净马列主义流毒之风气，让光明在人间再现，让人类走回正道。

邪不胜正，“魔高一尺，道高万丈”！神佛一定战胜妖魔，人性一定战胜魔性，但是，人一定要做出正确的选择，为了您与家人的永远，为了世界的永远，人一定要站在神佛的一方，站在善的一方。不要怕，神佛与我们同在！

本人经过认真思索，看出了马克思主义是不可能成立的谬论，辩证法和唯物主义也是非常荒谬的，计划生育理论更是非常错误的，所有这些理论根本不值得一驳。相信能看到这些的人很多很多。

张东荪在 1931 年出版的《道德哲学》一书里，说“共产主义不能实现。如实现则劳动者都就会饿死。”、“把马克思主义列为学说，乃人类之奇耻，是思想史上的大污点”。他真是智者。

中国的封建制度是秦始皇结束的，世界上根本就没有必然出现的奴隶社会，人只有民族性没有阶级性。马列主义的谎言随处可见。马克思理论是假理、是谬论，不能拿出来讨论，更不能拿来研究，一讨论就破，一辩论就倒，中共只能暴力维持，放开媒体中共就得死。

出版自由就是言论自由，是人的基本人权，中共敢在大陆出版本人的《马克思谬论》吗？敢拿马克思理论出来辩论吗？

在这里，笔者向习近平及中共的中科院提出挑战，本人已经看穿了马克思诸多理论的谬误，你们敢把俺的文章在大陆主要媒体上刊登吗？这些理论包括：剩余价值与剥削、阶级先进论、阶级与阶级感情（阶级性）、无产阶级专政论、社会发展五阶段论、中共的法律是恶法、对国家和法律的定义、唯物论、辩证法、中国人应不应该纳税。顺便给你们提醒一下，让你们心里有底，不要无知加狂妄：本人给一些人讲过辩证法，听过的人，就不再相信辩证法了。辩证法是马克思主义的基础、是你们捧之为圣经般的东西啊，轻易地倒下了！马克思理论就更不用说了，它是世界上最大的皇帝的新衣，五年级水平就能驳倒它！

真理越辩越明，只有谬论才需要暴力来维护。现在中共公开叫嚣："坚决打击敢于对马克思理论进行挑战的人"，就是说中共也看到马克思理论很假，怕人家点破，才出此下策。中共用暴力来维护马克思理论，说明马克思理论就是谬论，也说明中共在否定出版自由，在否定服贸中的出版条款。

戈尔巴乔夫及叶利钦在取缔苏共的文告中宣布："马列主义这一套荒谬绝伦的邪说经过俄罗斯七十年的试验，从理论到实践都彻底失败了，并用历史事实证明马克思主义是彻头彻尾祸害人类的谬论邪说。……为推行这个极权暴力恐怖的社会制度，给不少国家造成内战、饥荒与极大的罪恶和灾难，世界任何角落只要出现共产党，就把烧杀、掠夺、暴乱、篡国夺权、血流成河带到哪里。……"这是过来人的呐喊，国民党听见了吗？这是用几亿人的生命才换回来的真理，中国人明白了吗？共产党把世界祸害到如此地步，扭过脸来高喊三个呆婊："始终代表着先进生产力的发展方向、始终代表最广泛人民的利益…."世上有一个厚颜无耻到如此地步的生命，这是整个世界的羞辱，是所有人的污辱。习近平还高喊"俄罗斯无男儿"，可见他愚昧到什么地步？

前几年，中共向中共的社科院开刀，指责社科院"穿上學術的隱身衣，製造煙幕；利用互聯網炮製跨國界的歪理；每逢敏感時期，進行不法的勾連活動；接受境外勢力點對點的滲透"。也许是有一点点智力的中共科学家们看出了马克思主义的荒谬，说了点什么，中共找他们算账。社科院是中共最高级别的御用智囊团，连智囊团都在拆台、造反，中共还能撑多久？看吧，中共的后院燃起了熊熊烈火！中共的气数已尽！

中共到处打黑社会、黑恶势力，共产党就是最大的黑恶势力！

马克思主义已经失败，被包括共产党国家在内的全世界人民所抛弃，连中共的党员中也很难很难找到真正相信马克思主义的人，现在贪官遍地，是因为贪官不相信共产主义了。*薄熙来也不相信共产主义，他在大连是要把大连建成小香港，他唱红是为了骗取政治资本。*稍有思维能力的人就能看出马克思主义的荒谬来，习近平却还把马克思主义当成"宇宙真理"来供奉，并要全党学习，真的要把共产党变成真理教，可见他智力是如此低下。

习近平学习了马列主义与辩证法，就以为掌握了宇宙真理，到处树敌：在内，劫持《炎黄春秋》、打击民运人士、连律师都抓了不少、向社科院开刀、断网络、、封博克、清论坛、封微信、继续暴力拆迁、揭开新疆维吾尔族妇女的头巾、打击西藏民族宗教、继续强征强拆农民土地住宅，否定香港基本法和一国两制。在外，膀挎北极熊对抗世界、东逗日本、南压东南诸国、携朝鲜玩耍美国及国际社会，真有点笑傲江湖唯我独尊的真理教教主的派头。拿 300 亿美金收买英国，以失败告终。

中共与习还是暴力加金钱那一套，忘记了世界上还有精神存在，还有正义存在，中共终究会彻底失败。习，满脑子暴力思维，真像暴力五毛党的作派，狂妄

之极，是最后的疯狂，中共将在狂妄中死去。

五毛要好好看清楚什么是世界潮流，什么是天意：非洲的共产主义失败，苏联解体，两德统一，共产主义在欧洲崩溃，乌克兰禁止共产党，越南正在去共化，朝鲜摇摇欲坠，大陆风起云涌的抗暴潮。现在大陆人坐在一起就骂共产党，就算不反党的人也骂共产党，这就是民心，民心就是天意！共产党垮台是任何人都无法阻挡的世界的潮流。共产党罪恶滔天，不垮台就没天理了，不被清算就没天理了。“君子不立危墙下”，五毛可得看清楚啊！

共产主义是魔鬼向人间施以的魔咒，可怜的人类受其所害。

马列主义者以建立一个“美丽新世界”为谎言，诱骗人们跟随它行恶。共产主义之所以成功，是因为大部分推行共产主义事业的人并不是共产党，也没有对共产主义深入了解，他们是列宁口中的那群“有用的白痴”。看到马列主义者如此丑恶，我以一已之力写成此书，试图拆解这个美丽而丑恶的谎言。本人能力有限，希望读者包容，更希望这是抛砖引玉，让更多的人参与进来，让世界看破共产主义美丽且丑恶的谎言，

马列主义的荒谬是整个理论体系的谬论，它的根是辩证法。所以，本人强烈推荐，在阅读《马克思谬论》的同时，也请阅读本人的《人世间最大的谎言——辩证法》、《日本文化的……》。本人还有许多能让人耳目一新的书，大约能写十几本，希望各位看客，常来这里看看：https://www.bannedbook.org/-u-u19673-topics.html

非常遗憾的是，如果《金剑：马克思谬论》与《金剑：人世间最大的谎言——辩证法》能在 100 年前出版，将极大地抵制马克思理论在中国的传播，没有中共的胡闹，日本人也不敢侵略中国，中国就可以躲过日本侵略与共产党占领这中华民族近代二大巨难！亡羊补牢，我们只能寄托于将来！把这两本书传播开来，把中国及世界共产主义打败，让人类迎来光明的明天！

说起来，共产党总是觉得自己聪明，其实共产党是够笨的，竟然相信得了马列主义与辩证法如此荒谬的理论，他们一旦发现一辈子所信仰的东西是如此的荒谬，不知如何面对？

中国人应该搞一场文化反思运动，一旦这样做了，马列主义与辩证法会垮台，接着儒家文化回归，日本文化也会垮台，如果还能把纳粹与ＩＳＩＳ搞垮，那就更好了，人类从此远离这些有毒文化，人类就会有美好的未来。人类应该经常搞文化反思，不断地去除恶质文化，人类才会有美好的未来！最需要文化反思的是日本，这是拯救日本民族最好办法，否则，日本民族没有未来！

其实，打败共产党很容易，把共产党员抓起来，然后给他们每天看《九评》、《延安日记》、《毛泽东鲜为人知的故事》、《毛泽东的私人医生回忆录》、《红太阳是如何升起来的》、《**抗战时期中共之扩张策略**》、《毛泽东勾结日军的真相——来自日谍的回忆与档案》、《欺世大观》的油管视频、《庐山会议实录》、《中共壮大之迷》、《历史的先声——半个世纪前的庄严承诺》、《一个革命的幸存者》、《二十世纪俄国史》……再加上《马克思谬论》、《人世间最大的谎言——辩证法》等对共产党理论的批判，看着看着，共产党员就变成反共义士。对付共产党间谍也是如此，保证间谍一个个叛变，一个个变成共产党的掘墓人。其实，共产党已经知道了这个灭共的办法，所以，共产党国家都是控制媒体、废除出版自由与言论自由，共产党为了保命行恶政。

再大的泡沫，终有破灭的那一天，马列主义理论是巨大的谎言泡沫，共产主义也是幻想泡沫，终破灭之时，只是人类，特别是中华民族为此受伤惨重。共产

党员们，清醒吧，为了人类、为了中华民族、也为了你们自己。

共产党的最大罪恶，不是在历史上做了多少坏事，当然，它做的坏事是绝对的多，共产党的最大罪恶是，用邪恶的理论为迷惑世人，让世人相互残杀，址把人类拖向地狱。马列主义不灭，人类就灭亡。

本书能不能出版，真的不好说了。起码日本人不高兴、美国人不高兴、白人不高兴、俄罗斯人不高兴、中国共产党不高兴，但是，我的真的希望所有的人都看一看，不要再上马列主义的当，走回人类正常道路。

金剑的《马克思谬论》系列书籍有：

《人世间最大的谎言——辩证法》、

《马克思谬论》、

《两岸统一该用什么国号》、

《中共用"对日寇的最后一战"来发动内战》、

《中华民族之觉醒与反抗及九步灭共》、

《简述中共谎言录》等。

还有其它书籍：

《日本文化的十大特质之八、侵略性——八紘一宇》、

《通共媚日的二二八　可怜的外省同胞》、

《日殖台七大罪》等。

《中华民族之觉醒与反抗及九步灭共》与《简述中共谎言录》，原是本书《马克思谬论》的章节，后来觉得本书太厚，从本书拿出去独立成书。

如果有时间，还会写：

《精心策划的大饥荒　最少饿死 6288 万人》、《中共抗日之策略》、《俄罗斯不是战斗民族　中华民族才是战斗民族》，及关于抗美援朝、关于中文、关于日本文化等等书籍。

欢迎各位观看及评论。

有的人说，金剑的书把日本人写得太狠了、把美国人写得太狠了、把俄罗斯人写得太狠了、把黑格尔写得太狠了……金剑写的只是事实，难道他们不是这样吗？他们敢做，为什么不敢让人写？我写有哪句话是错的？有哪个字是错的？请你指出来，我会非常感谢的！秉笔直书本来就是我们的最低要求，不可能奉承谁！更不可能奉承无道德者！

可能有人说我反日。我不反对日本的血缘，只反对日本文化。看看日本文化的九大不良因素，还不应该反对吗？看看日本的神国主义，神国主义不灭亡，人类就灭亡，难道不该反吗？所以，我们没有理由反对血缘。文化还是可以反的，不良文化更应该反，马列主义就是文化，是最最不良文化，我就反对马列主义。

金剑

2022 年 11 月　2025 年修改

版权声明

特别声明：本书有些内容是从其它地方抄来的，积腋成裘，由于本书收集资料过程时间太长，存在着当时只顾收集，忘了注明出处的情况，如果有人发现本书引用了某人某文某书的言论而不注明出处，或者是我的疏忽，看到好的言论当时就只是收集，以致后来整理时找不到出处，出现这些情况，也请作者谅解；或者是因为不敢泄露原作者被中共迫害，今天我把书中所引用文章的作者列出来，明天中共的特务就去绑架他们，给他们带去不必要的祸端。好在写本书并非出于经济目的，本书也欢迎各位转抄，可以不用注明出处。

《墓碑》作者杨继绳先生在北京大街上碰到销售盗版《墓碑》的人，销售者说：这个是写大饥荒的，写的可好了，看了都哭。杨先生把封面折页打开说，这个人就是我。摊主大惊失色随即道歉。杨先生问这个卖得好吗？销售者说还不错，又是道歉又是感谢。两个人站着聊了半天。杨先生最后说，这就是中国很荒谬的地方，一个作者与盗版卖家居然能够如此和平相处。

《毛泽东鲜为人知的故事》作者张戎女士也在北京遇到同样的事情，她也与盗版卖家和平相处，并鼓励他们盗版。

如果某一天，我的书在中共国有人盗版，我会对他们千道谢万感激，因为他们在这件事情上很伟大，他们才是真正的英雄，中国的未来靠他们。

本书在大陆出版时可以变更书名，如《中西文化的比较》、《与马克思商榷》、《金氏 32 字治国方略》等，更能吸引人和降低风险。

本书版权属于作者，未经允许，内容不得篡改，可以随意引用，可以不注明出处。在大陆可以自行印刷、赠送与销售，书名可以酌情更改。

特此声明。

金剑

2022 年 11 月

2026 年修改